

Verkaufsprospekt
und Anlagebedingungen.

Deka-VarioInvest

Ein OGAW-Sondervermögen deutschen Rechts.

Ausgabe Dezember 2019



.Deka
Investments

Verkaufsbeschränkung

Die Deko Investment GmbH und die in diesem Verkaufsprospekt beschriebenen Fondsanteile sind und werden nicht gemäß dem United States Investment Company Act von 1940 in seiner gültigen Fassung registriert. Die durch diesen Verkaufsprospekt angebotenen Anteile sind aufgrund US-aufsichtsrechtlicher Beschränkungen nicht für den Vertrieb in den Vereinigten Staaten von Amerika (welcher Begriff auch die Bundesstaaten, Territorien und Besitzungen der Vereinigten Staaten sowie den District of Columbia umfasst) oder an bzw. zugunsten von US-Personen, wie in Regulation S unter dem United States Securities Act von 1933 in der geltenden Fassung definiert, bestimmt und werden nicht registriert.

US-Personen sind natürliche Personen, die ihren Wohnsitz in den Vereinigten Staaten von Amerika haben. US-Personen können auch Personen- oder Kapitalgesellschaften (juristische Personen) sein, wenn sie etwa gemäß den Gesetzen der Vereinigten Staaten von Amerika bzw. eines US-Bundesstaats, Territoriums oder einer US-Besitzung gegründet wurden.

Dementsprechend werden Anteile in den Vereinigten Staaten von Amerika und an oder für Rechnung von US-Personen weder angeboten noch verkauft. Spätere Übertragungen von Anteilen in die Vereinigten Staaten von Amerika bzw. an US-Personen sind unzulässig.

Dieser Verkaufsprospekt darf nicht in den Vereinigten Staaten von Amerika oder an US-Personen verbreitet werden. Die Verteilung dieses Verkaufsprospektes und das Angebot bzw. der Verkauf der Anteile können auch in anderen Rechtsordnungen Beschränkungen unterworfen sein.

Inhalt

I.	Verkaufsprospekt	6
1.	Grundlagen	6
2.	Verwaltungsgesellschaft	7
3.	Verwahrstelle	7
3.1	Firma, Rechtsform und Sitz der Verwahrstelle	8
3.2	Interessenkonflikte	8
3.3	Unterverwahrung	8
3.4	Haftung der Verwahrstelle	8
3.5	Zusätzliche Informationen	8
4.	Der Fonds	8
5.	Anlageziel, Anlagestrategie, Anlagegrundsätze und Anlagegrenzen	9
5.1	Anlageziel	9
5.2	Anlagegrundsätze	9
5.3	Vermögensgegenstände	9
5.3.1	Wertpapiere	9
5.3.2	Geldmarktinstrumente	10
5.3.3	Anlagegrenzen für Wertpapiere, Geldmarktinstrumente und Bankguthaben auch unter Einsatz von Derivaten	12
5.3.4	Bankguthaben	13
5.3.5	Investmentanteile	13
5.3.6	Derivate	14
5.3.7	Sonstige Vermögensgegenstände und deren Anlagegrenzen	16
5.4	Wertpapier-Darlehensgeschäfte	16
5.5	Pensionsgeschäfte	17
5.6	Sicherheitenstrategien	17
5.6.1	Arten der zulässigen Sicherheiten	17
5.6.2	Umfang der Besicherung	17
5.6.3	Strategie für Abschläge der Bewertung (Haircut-Strategie)	18
5.6.4	Anlage von Barsicherheiten	18
5.6.5	Verwahrung von Wertpapieren als Sicherheit	18
5.7	Kreditaufnahme	18
5.8	Hebelwirkung (Leverage)	18
6.	Erläuterung des Risikoprofils des Fonds	18
7.	Risikohinweise	19
7.1	Risiken einer Fondsanlage	19
7.1.1	Schwankung des Fondsanteilwerts	19
7.1.2	Änderung der Anlagepolitik oder der Anlagebedingungen	19
7.1.3	Auflösung des Fonds	19
7.1.4	Übertragung aller Vermögensgegenstände des Fonds auf ein anderes Investmentvermögen (Verschmelzung)	19
7.1.5	Übertragung des Fonds auf eine andere Kapitalverwaltungsgesellschaft	20
7.1.6	Aussetzung der Anteilrücknahme	20
7.1.7	Rentabilität und Erfüllung der Anlageziele des Anlegers	20
7.1.8	Beeinflussung des individuellen Ergebnisses durch steuerliche Aspekte	20
7.2	Risiken der negativen Wertentwicklung des Fonds (Markttrisiko)	20
7.2.1	Wertveränderungsrisiken	20
7.2.2	Kapitalmarkttrisiko	20
7.2.3	Risiken aus der Anlage in ABS und MBS	20
7.2.4	Konzentrationsrisiko	21
7.2.5	Risiken aus dem Anlagespektrum	21
7.2.6	Zinsänderungsrisiko	21
7.2.7	Risiko von negativen Habenzinsen	21
7.2.8	Risiken im Zusammenhang mit Derivatgeschäften	21
7.2.9	Risiken bei Wertpapier-Darlehensgeschäften	22
7.2.10	Risiken bei Pensionsgeschäften	22
7.2.11	Risiken im Zusammenhang mit dem Empfang von Sicherheiten	22
7.2.12	Risiken im Zusammenhang mit der Investition in Investmentanteile	22
7.2.13	Inflationsrisiko	23
7.2.14	Währungsrisiko	23
7.3	Risiken der eingeschränkten oder erhöhten Liquidität des Fonds (Liquiditätsrisiko)	23
7.3.1	Risiko aus der Anlage in Vermögensgegenstände	23
7.3.2	Risiko durch Kreditaufnahme	23

Inhalt

7.3.3	Risiken durch vermehrte Rückgaben oder Zeichnungen	23
7.4	Kontrahentenrisiko inklusive Kredit- und Forderungsrisiko	23
7.4.1	Adressenausfallrisiko / Gegenpartei-Risiken (außer zentrale Kontrahenten)	23
7.4.2	Risiko durch zentrale Kontrahenten	24
7.4.3	Adressenausfallrisiken bei Pensionsgeschäften	24
7.4.4	Adressenausfallrisiken bei Wertpapier-Darlehensgeschäften	24
7.5	Operationelle und sonstige Risiken des Fonds	24
7.5.1	Risiken durch kriminelle Handlungen, Missstände oder Naturkatastrophen	24
7.5.2	Länder- oder Transferrisiko	24
7.5.3	Rechtliche und politische Risiken	24
7.5.4	Änderung der steuerlichen Rahmenbedingungen, steuerliches Risiko	24
7.5.5	Schlüsselpersonenrisiko	25
7.5.6	Verwahrnisiko	25
7.5.7	Risiken aus Handels- und Clearingmechanismen (Abwicklungsrisiko)	25
8.	Profil des typischen Anlegers	25
9.	Bewertung	25
9.1	Allgemeine Regeln für die Vermögensbewertung	25
9.1.1	An einer Börse zugelassene/ an einem organisierten Markt gehandelte Vermögensgegenstände	25
9.1.2	Nicht an Börsen notierte oder an organisierten Märkten gehandelte Vermögensgegenstände oder Vermögensgegenstände ohne handelbaren Kurs	25
9.2	Besondere Regeln für die Bewertung einzelner Vermögensgegenstände	25
9.2.1	Nichtnotierte Schuldverschreibungen und Schuldscheindarlehen	25
9.2.2	Optionsrechte und Terminkontrakte	25
9.2.3	Bankguthaben, Festgelder, Investmentanteile und Darlehen	25
9.2.4	Auf ausländische Währung lautende Vermögensgegenstände	26
10.	Anteile	26
10.1	Ausgabe und Rücknahme von Anteilen	26
10.1.1	Ausgabe von Anteilen	26
10.1.2	Rücknahme von Anteilen	26
10.1.3	Abrechnung bei Anteilausgabe und -rücknahme	26
10.1.4	Aussetzung der Anteilrücknahme	26
10.2	Liquiditätsmanagement	27
10.3	Börsen und Märkte	27
10.4	Faire Behandlung der Anleger und Anteilklassen	27
10.5	Ausgabe- und Rücknahmepreise und Kosten	27
10.5.1	Ausgabe- und Rücknahmepreis	27
10.5.2	Aussetzung der Errechnung des Ausgabe- und Rücknahmepreises	28
10.5.3	Ausgabeaufschlag	28
10.5.4	Veröffentlichung der Ausgabe- und Rücknahmepreise	28
10.5.5	Kosten bei Ausgabe und Rücknahme der Anteile	28
11.	Kosten	28
11.1	Kosten bei Ausgabe und Rücknahme der Anteile	28
11.2	Verwaltungs- und sonstige Kosten	28
11.3	Besonderheiten beim Erwerb von Investmentanteilen	29
11.4	Gesamtkostenquote	29
11.5	Rückvergütungen und Vertriebsvergütungen	30
12.	Vergütungspolitik	30
13.	Ermittlung und Verwendung der Erträge/Geschäftsjahr	30
13.1	Ermittlung der Erträge, Ertragsausgleichsverfahren	30
13.2	Geschäftsjahr	30
13.3	Ertragsverwendung/Ausschüttung	30
14.	Auflösung, Übertragung und Verschmelzung des Fonds bzw. einer Anteilklasse	31
14.1	Voraussetzungen für die Auflösung des Fonds bzw. einer Anteilklasse	31
14.2	Verfahren bei Auflösung des Fonds bzw. einer Anteilklasse	31
14.3	Übertragung des Fonds	31
14.4	Voraussetzungen für die Verschmelzung des Fonds	31
14.5	Rechte der Anleger bei der Verschmelzung des Fonds	31
15.	Auslagerung	32
16.	Interessenkonflikte	33
17.	Kurzangaben über steuerrechtliche Vorschriften	33
18.	Wirtschaftsprüfer	40

Inhalt

19. Zahlungen an die Anleger/Verbreitung der Berichte und sonstige Informationen.....	40
19.1 Zahlungen an die Anleger	40
19.2 Verbreitung der Berichte	40
19.3 Sonstige Informationen	40
20. Weitere von der Gesellschaft verwaltete Investmentvermögen	40
21. Nähere Angaben über die Verwaltungsgesellschaft.....	42
22. Recht des Käufers zum Widerruf nach § 305 KAGB (Außerhalb von Geschäftsräumen geschlossene Verträge)	42
II. Anlagebedingungen	44
Allgemeine Anlagebedingungen	44
Besondere Anlagebedingungen	53
III. Wertentwicklung des Sondervermögens	57
IV. Anhang	58

I. Verkaufsprospekt

Der Kauf und Verkauf von Anteilen an dem Sondervermögen erfolgt auf der Basis des Verkaufsprospekts, der wesentlichen Anlegerinformationen und der Allgemeinen Anlagebedingungen in Verbindung mit den Besonderen Anlagebedingungen in der jeweils geltenden Fassung. Die Allgemeinen Anlagebedingungen und die Besonderen Anlagebedingungen sind in Abschnitt II. im Anschluss an diesen Verkaufsprospekt abgedruckt.

Der Verkaufsprospekt ist dem am Erwerb eines Anteils an dem Sondervermögen Interessierten zusammen mit dem letzten veröffentlichten Jahresbericht sowie dem gegebenenfalls nach dem Jahresbericht veröffentlichtem Halbjahresbericht auf Verlangen kostenlos zur Verfügung zu stellen. Daneben sind ihm die wesentlichen Anlegerinformationen rechtzeitig vor Vertragsschluss kostenlos zur Verfügung zu stellen.

Von dem Verkaufsprospekt abweichende Auskünfte oder Erklärungen dürfen nicht abgegeben werden. Jeder Kauf und Verkauf von Anteilen auf der Basis von Auskünften oder Erklärungen, welche nicht in dem Verkaufsprospekt bzw. in den wesentlichen Anlegerinformationen enthalten sind, erfolgt ausschließlich auf Risiko des Käufers. Der Verkaufsprospekt wird ergänzt durch den jeweils letzten Jahresbericht und dem gegebenenfalls nach dem Jahresbericht veröffentlichten Halbjahresbericht.

Wichtigste rechtliche Auswirkungen der Vertragsbeziehung

Durch den Erwerb der Anteile wird der Anleger Miteigentümer der vom Sondervermögen gehaltenen Vermögensgegenstände nach Bruchteilen. Er kann über die Vermögensgegenstände nicht verfügen. Mit den Anteilen sind keine Stimmrechte verbunden.

Dem Vertragsverhältnis zwischen Deka Investment GmbH und Anleger sowie den vorvertraglichen Beziehungen wird deutsches Recht zugrunde gelegt. Der Sitz der Deka Investment GmbH ist Gerichtsstand für Streitigkeiten aus dem Vertragsverhältnis, sofern der Anleger keinen allgemeinen Gerichtsstand im Inland hat. Sämtliche Veröffentlichungen und Werbeschriften sind in deutscher Sprache abzufassen oder mit einer deutschen Übersetzung zu versehen. Die Deka Investment GmbH wird ferner die gesamte Kommunikation mit ihren Anlegern in deutscher Sprache führen.

Bei Streitigkeiten im Zusammenhang mit Vorschriften des Kapitalanlagegesetzbuchs können Verbraucher die „Ombudsstelle für Investmentfonds“ des BVI Bundesverband Investment und Asset Management e.V. anrufen.

Die Kontaktdaten der „Ombudsstelle für Investmentfonds“ des BVI Bundesverband Investment und Asset Management e.V. lauten:

Büro der Ombudsstelle
BVI Bundesverband Investment und Asset Management e.V.
Unter den Linden 42
10117 Berlin
Telefon: (030) 6449046-0
Telefax: (030) 6449046-29
Email: info@ombudsstelle-investmentfonds.de
www.ombudsstelle-investmentfonds.de

Das Recht, die Gerichte anzurufen, bleibt hiervon unberührt.

1. Grundlagen

Das Sondervermögen

Deka-VarioInvest

(nachfolgend "Fonds") ist ein Organismus für gemeinsame Anlagen, der von einer Anzahl von Anlegern Kapital einsammelt, um es gemäß einer festgelegten Anlagestrategie zum Nutzen dieser Anleger zu investieren (nachfolgend „Investmentvermögen“). Der Fonds ist ein Investmentvermögen gemäß der Richtlinie 2009/65/EG des Europäischen Parlaments und des Rates vom 13. Juli 2009 zur Koordinierung der Rechts- und Verwaltungsvorschriften betreffend bestimmte Organismen für gemeinsame Anlagen in Wertpapieren (nachfolgend „OGAW“) im Sinne des Kapitalanlagegesetzbuchs (nachfolgend „KAGB“). Er wird von der Deka Investment GmbH (nachfolgend „Gesellschaft“) verwaltet.

Die Gesellschaft legt das bei ihr eingelegte Kapital im eigenen Namen für gemeinschaftliche Rechnung der Anleger nach dem Grundsatz der Risikomischung in den nach dem KAGB zugelassenen Vermögensgegenständen gesondert vom eigenen Vermögen in Form von Sondervermögen an. In welche Vermögensgegenstände die Gesellschaft die Gelder der Anleger anlegen darf und welche Bestimmungen sie dabei zu beachten hat, ergibt sich aus dem KAGB, den dazugehörigen Verordnungen und den Anlagebedingungen, die das Rechtsverhältnis zwischen den Anlegern und der Gesellschaft regeln. Die Anlagebedingungen umfassen einen Allgemeinen und einen Besonderen Teil („Allgemeine Anlagebedingungen“ und „Besondere Anlagebedingungen“). Anlagebedingungen für ein Publikums-Investmentvermögen müssen vor deren Verwendung von der Bundesanstalt für Finanzdienstleistungsaufsicht („BaFin“) genehmigt werden. Der Fonds gehört nicht zur Insolvenzmasse der Gesellschaft.

Der Verkaufsprospekt, die wesentlichen Anlegerinformationen, die Anlagebedingungen sowie die aktuellen Jahres- und Halbjahresberichte sind kostenlos bei der Gesellschaft, jeder Zahl- und Vertriebsstelle und bei der DekaBank Deutsche Girozentrale sowie im Internet auf www.deka.de erhältlich.

Zusätzliche Informationen über die Anlagegrenzen des Risikomanagements dieses Fonds, die Risikomanagementmethoden und die jüngsten Entwicklungen bei den Risiken und Renditen der wichtigsten Kategorien von Vermögensgegenständen sind in elektronischer oder schriftlicher Form bei der Gesellschaft sowie der DekaBank Deutsche Girozentrale von montags bis freitags in der Zeit von 8.00 Uhr bis 18.00 Uhr unter der Rufnummer (0 69) - 71 47-6 52 erhältlich.

Die Anlagebedingungen sind in Abschnitt II. im Anschluss an den Verkaufsprospekt abgedruckt.

Die Anlagebedingungen können von der Gesellschaft geändert werden. Änderungen der Anlagebedingungen bedürfen der Genehmigung durch die BaFin. Änderungen der Anlagegrundsätze des Fonds bedürfen zusätzlich der Zustimmung durch den Aufsichtsrat der Gesellschaft. Änderungen der Anlagegrundsätze des Fonds sind nur unter der Bedingung zulässig, dass die Gesellschaft den Anlegern anbietet, ihre Anteile entweder ohne weitere Kosten vor dem Inkrafttreten der Änderungen zurückzunehmen oder ihre Anteile gegen Anteile an Investmentvermögen mit vergleichbaren Anlagegrundsätzen kostenlos umzutauschen, sofern derartige Investmentvermögen von der Gesellschaft oder einem anderen Unternehmen aus ihrem Konzern verwaltet werden.

Die vorgesehenen Änderungen werden im Bundesanzeiger und darüber hinaus in einer hinreichend verbreiteten Wirtschafts- oder Tageszeitung oder im Internet unter www.deka.de bekannt gemacht.

Wenn die Änderungen Vergütungen und Aufwendungserstattungen, die aus dem Fonds entnommen werden dürfen, oder die Anlagegrundsätze des Fonds oder wesentliche Anlegerrechte betreffen, werden die Anleger außerdem über ihre depotführenden Stellen in Papierform oder elektronischer Form (sogenannter „dauerhafter Datenträger“) informiert. Diese Information umfasst die wesentlichen Inhalte der geplanten Änderungen, ihre Hintergründe, die Rechte der Anleger in Zusammenhang mit der Änderung sowie einen Hinweis darauf, wo und wie weitere Informationen erlangt werden können.

Die Änderungen treten frühestens am Tage nach ihrer Bekanntmachung in Kraft. Änderungen von Regelungen zu den Vergütungen und Aufwendungserstattungen treten frühestens drei Monate nach ihrer Bekanntmachung in Kraft, wenn nicht mit Zustimmung der BaFin ein früherer Zeitpunkt bestimmt wurde. Änderungen der bisherigen Anlagegrundsätze des Fonds treten ebenfalls frühestens drei Monate nach Bekanntmachung in Kraft.

2. Verwaltungsgesellschaft

Der Fonds wird von der am 17. Mai 1995 gegründeten Deka Investment GmbH mit Sitz in 60325 Frankfurt am Main, Mainzer Landstraße 16 verwaltet. Die Gesellschaft ist eine Kapitalverwaltungsgesellschaft im Sinne des KAGB in der Rechtsform einer Gesellschaft mit beschränkter Haftung (GmbH). Zum 1. Januar 1996 übernahm sie das Investmentgeschäft der am 17. August 1956 gegründeten Deka Deutsche Kapitalanlagegesellschaft mbH.

Nähere Angaben über die Geschäftsführung, die Zusammensetzung des Aufsichtsrates und den Gesellschafterkreis sowie über die Höhe des gezeichneten und eingezahlten Kapitals finden Sie am Ende von Abschnitt I. dieses Verkaufsprospekts.

Die Gesellschaft hat die Berufshaftungsrisiken, die sich durch die Verwaltung von Investmentvermögen ergeben, die nicht der OGAW-Richtlinie entsprechen, sogenannte alternative Investmentvermögen („AIF“), und auf berufliche Fahrlässigkeit ihrer Organe oder Mitarbeiter zurückzuführen sind, abgedeckt durch Eigenmittel in Höhe von wenigstens 0,01 Prozent des Werts der Portfolios aller verwalteten AIF, wobei dieser Betrag jährlich überprüft und angepasst wird. Diese Eigenmittel sind von dem angegebenen Kapital umfasst.

3. Verwahrstelle

Das KAGB sieht eine Trennung der Verwaltung und der Verwahrung von Sondervermögen vor. Die Verwahrstelle verwahrt die Vermögensgegenstände in Sperrdepots bzw. auf Sperrkonten. Bei Vermögensgegenständen, die nicht verwahrt werden können, prüft die Verwahrstelle, ob die Verwaltungsgesellschaft Eigentum an diesen Vermögensgegenständen erworben hat. Sie überwacht, ob die Verfügungen der Gesellschaft über die Vermögensgegenstände den Vorschriften des KAGB und den Anlagebedingungen entsprechen. Die Anlage von Vermögensgegenständen in Bankguthaben bei einem anderen Kreditinstitut sowie Verfügungen über solche Bankguthaben sind nur mit Zustimmung der Verwahrstelle zulässig. Die Verwahrstelle muss ihre Zustimmung erteilen, wenn die Anlage bzw. Verfügung mit den Anlagebedingungen und den Vorschriften des KAGB vereinbar ist.

Daneben hat die Verwahrstelle insbesondere folgende Aufgaben:

- Ausgabe und Rücknahme der Anteile des Fonds,
- Sicherzustellen, dass die Ausgabe und Rücknahme der Anteile sowie die Anteilwertermittlung den Vorschriften des KAGB und den Anlagebedingungen des Fonds entsprechen,

- Sicherzustellen, dass bei den für gemeinschaftliche Rechnung der Anleger getätigten Geschäften der Gegenwert innerhalb der üblichen Fristen in ihre Verwahrung gelangt,
- Sicherzustellen, dass die Erträge des Fonds nach den Vorschriften des KAGB und nach den Anlagebedingungen verwendet werden,
- Überwachung von Kreditaufnahmen durch die Gesellschaft für Rechnung des Fonds sowie gegebenenfalls Zustimmung zur Kreditaufnahme, soweit es sich nicht um kurzfristige Überziehungen handelt, die allein durch verzögerte Gutachten von Zahlungseingängen zustande kommen,
- Sicherzustellen, dass Sicherheiten für Wertpapierdarlehen rechtswirksam bestellt und jederzeit vorhanden sind.

3.1 Firma, Rechtsform und Sitz der Verwahrstelle

Für den Fonds hat die DekaBank Deutsche Girozentrale mit Sitz in Frankfurt am Main und Berlin und Hauptverwaltung in 60325 Frankfurt, Mainzer Landstraße 16, die Funktion der Verwahrstelle übernommen. Die Verwahrstelle ist ein Kreditinstitut nach deutschem Recht.

Die Gesellschaft wird überwiegend die Verwahrstelle, zu deren Konzern sie gehört, mit der Abwicklung von Transaktionen für Rechnung des Fonds beauftragen.

3.2 Interessenkonflikte

Interessenkonflikte können aus Aufgaben oder Kontrollfunktionen entstehen, die die Verwahrstelle für den Fonds, die Anleger oder die Gesellschaft erbringt.

Die DekaBank Deutsche Girozentrale ist Mutterunternehmen und alleiniger Gesellschafter der Gesellschaft.

Interessenkonflikte könnten sich aus der Übernahme der Verwahrstellenfunktion für den Fonds ergeben.

Potentielle Fallgruppen innerhalb der Deka-Gruppe wurden identifiziert und entsprechende Vorkehrungen zu ihrer Vermeidung implementiert.

Hierzu zählen u.a. die organisatorische Trennung der Zuständigkeiten, Einhaltung von „Best Execution-Maßstäben“ und Prüfung der Marktgerechtigkeit beim Erwerb oder Veräußerung von Vermögensgegenständen.

3.3 Unterverwahrung

Die Verwahrstelle überträgt die Verwahrung von verwahrfähigen Vermögensgegenständen für inländische (Girosammelverwahrung) und ausländische (Wertpapierrechnung) Vermögensgegenstände an weitere Unterverwahrer. Die übertragenen Aufgaben sind:

- Verwahrung der Wertpapiere,
- Verwaltung der Wertpapiere,
- Abwicklung der Wertpapierhandelsgeschäfte und Ausführung von Wertpapierlieferungen (Ein- und Ausgänge).

Als Unterverwahrer für die Verwahrstelle sind die J.P. Morgan AG, Frankfurt, Clearstream Banking AG, Frankfurt, sowie die Euroclear SA/NV, Brüssel, tätig.

Außerdem nutzt die Verwahrstelle für die Verwahrung von Zielfondsanteilen ihre Konzerntochter DekaBank Deutsche Girozentrale Luxembourg S.A. Um potentielle Interessenskonflikte zu vermeiden, behandelt die Verwahrstelle die DekaBank Deutsche Girozentrale Luxembourg S.A. wie einen externen Dienstleister. Dazu wird ein Verwahrvertrag nebst Service Level Agreement abgeschlossen und eine regelmäßige Due Diligence durchgeführt. Ferner sind sowohl die Verwahrstelle als auch die DekaBank Deutsche Girozentrale Luxembourg S.A. in ein konzernweites System zur Behandlung von potentiellen Interessenkonflikten einbezogen.

3.4 Haftung der Verwahrstelle

Die Verwahrstelle ist grundsätzlich für alle Vermögensgegenstände, die von ihr oder mit ihrer Zustimmung von einer anderen Stelle verwahrt werden, verantwortlich. Im Falle des Verlustes eines solchen Vermögensgegenstandes haftet die Verwahrstelle gegenüber dem Fonds und dessen Anleger, es sei denn der Verlust ist auf Ereignisse außerhalb des Einflussbereichs der Verwahrstelle zurückzuführen. Für Schäden, die nicht im Verlust eines Vermögensgegenstandes bestehen, haftet die Verwahrstelle grundsätzlich nur, wenn sie ihre Verpflichtungen nach den Vorschriften des KAGB mindestens fahrlässig nicht erfüllt hat.

3.5 Zusätzliche Informationen

Auf Verlangen übermittelt die Gesellschaft den Anlegern Informationen auf dem neuesten Stand zur Verwahrstelle und ihren Pflichten, zu den Unterverwahrern sowie zu möglichen Interessenkonflikten in Zusammenhang mit der Tätigkeit der Verwahrstelle oder der Unterverwahrer.

Ebenfalls auf Verlangen übermittelt sie den Anlegern Informationen zu den Gründen, aus denen sie sich für die DekaBank Deutsche Girozentrale als Verwahrstelle des Fonds entschieden hat.

4. Der Fonds

Der Fonds wurde am 2. November 1994 als „Deka-Geldmarkt: EURO TF“ für unbestimmte Dauer aufgelegt. Er wurde später in „Deka-Geldmarkt: EURO“, dann in „Deka-Liquidität: EURO“ und schließlich am 2. September 2019 in Deka-VariolInvest umbenannt.

Die Anleger sind an den Vermögensgegenständen des Fonds entsprechend der Anzahl ihrer Anteile als Miteigentümer bzw. als Gläubiger nach Bruchteilen beteiligt. Alle ausgegebenen Anteile einer Anteilklasse haben gleiche Rechte. Der Fonds ist nicht Teilfonds einer Umbrella-Konstruktion. Fondswährung ist der Euro.

Anteile, die bis zum 31. Dezember 2008 unter der Bezeichnung „Deka-Geldmarkt: EURO TF“ begeben wurden, bleiben weiterhin gültig und werden der Anteilklasse „TF“ zugeordnet.

Für den Fonds können Anteilklassen gebildet werden, die sich hinsichtlich der Ertragsverwendung, des Ausgabeaufschlags, der Verwaltungsvergütung, der Mindestanlagesumme oder einer Kombination dieser Merkmale unterscheiden. Es sind Anteile von einer einzigen Anteilklasse erhältlich. Die Anteilklasse trägt die Bezeichnung TF.

Der Erwerb von Vermögensgegenständen ist nur einheitlich für den gesamten Fonds und nicht für eine einzelne Anteilklasse oder eine Gruppe von Anteilklassen zulässig. Die Bildung neuer Anteilklassen ist zulässig, sie liegt im Ermessen der Gesellschaft. Es ist weder notwendig, dass Anteile einer Anteilklasse im Umlauf sind, noch dass Anteile einer neu gebildeten Anteilklasse umgehend auszugeben sind. Bei erstmaliger Ausgabe von Anteilen einer Anteilklasse ist deren Wert auf der Grundlage des für das gesamte Sondervermögen nach § 168 Absatz 1 Satz 1 KAGB ermittelten Wertes zu berechnen.

Die Jahres- sowie Halbjahresberichte enthalten die Angabe, unter welchen Voraussetzungen Anteile mit unterschiedlichen Rechten ausgegeben und welche Rechte den Anteilklassen im Einzelnen zugeordnet werden. Darüber hinaus wird für jede Anteilklasse die Anzahl der am Berichtsstichtag umlaufenden Anteile der Anteilklasse und der am Berichtsstichtag ermittelte Anteilwert angegeben.

5. Anlageziel, Anlagestrategie, Anlagegrundsätze und Anlagegrenzen

5.1 Anlageziel

Anlageziel ist die Erwirtschaftung einer angemessenen Rendite unter Geringhaltung der Anteilpreisschwankungen durch eine defensive Anlagepolitik hinsichtlich Spread- und Durationsrisiken.

5.2 Anlagegrundsätze

Für den Fonds werden unter anderem fest- und variabel verzinsliche Wertpapiere, insbesondere Unternehmens- und Staatsanleihen und Covered Bonds sowie Geldmarktinstrumente erworben.

Mindestens 51% der Vermögensgegenstände des Fonds müssen eine Restlaufzeit von mehr als 2 Jahren aufweisen.

In Aktien, Wandelschuldverschreibungen, Options- und Aktienanleihen, Genussscheine und Zertifikate sowie in Wertpapiere in Form von Anteilen an geschlossenen Fonds darf nicht investiert werden.

Die Anlagen lauten auf Euro bzw. sind vollständig gegen Euro gesichert.

Derivate können sowohl zu Absicherungs- als auch zu Investitionszwecken erworben werden.

Dem Fonds liegt ein aktiver Investmentansatz zugrunde. Der fundamental orientierte Investmentansatz kombiniert gezielt „Top-Down“ sowie „Bottom-Up“-Elemente. Die Basis stellt die Analyse makroökonomischer sowie (geo)politischer Parameter dar, ergänzt durch qualitative sowie quantitative fundamentale Bewertungen der einzelnen Vermögensgegenstände, z.B. Bonitätsanalyse der Emittenten, relativer Vergleich der Wertpapiere mit anderen korrespondierenden Ausstellern. Um den Erfolg des Wertpapierauswahlprozesses zu bewerten wird der Index 1-Monats-Libor zzgl. 0,125% verwendet. Die initiale und kontinuierliche Wertpapierauswahl erfolgt im Rahmen des beschriebenen Investmentansatzes unabhängig von diesem Referenzwert und damit verbundenen quantitativen oder qualitativen Einschränkungen.

5.3 Vermögensgegenstände

Die Gesellschaft kann für Rechnung des Fonds folgende Vermögensgegenstände erwerben:

- Wertpapiere gemäß § 193 KAGB
- Geldmarktinstrumente gemäß § 194 KAGB
- Bankguthaben gemäß § 195 KAGB
- Investmentanteile gemäß § 196 KAGB
- Derivate gemäß § 197 KAGB
- Sogenannte sonstige Anlageinstrumente gemäß § 198 KAGB

Einzelheiten zu diesen erwerbbaaren Vermögensgegenständen und den hierfür geltenden Anlagegrenzen sind nachfolgend dargestellt.

5.3.1 Wertpapiere

Die Gesellschaft darf für Rechnung des Fonds Wertpapiere in- und ausländischer Emittenten erwerben,

1. wenn sie an einer Börse in einem Mitgliedstaat der Europäischen Union („EU“) oder in einem anderen Vertragsstaat des Abkommens über den Europäischen Wirtschaftsraum („EWR“) zum Handel zugelassen oder in einem dieser Staa-

ten an einem anderen organisierten Markt zugelassen oder in diesen einbezogen sind,

2. wenn sie ausschließlich an einer Börse außerhalb der Mitgliedstaaten der EU oder außerhalb der anderen Vertragsstaaten des Abkommens über den EWR zum Handel zugelassen oder in einem dieser Staaten an einem anderen organisierten Markt zugelassen oder in diesen einbezogen sind, sofern die BaFin die Wahl dieser Börse oder dieses organisierten Marktes zugelassen hat.

Die Wertpapiere dürfen nur unter folgenden Voraussetzungen erworben werden:

- Der potentielle Verlust, der dem Fonds entstehen kann, darf den Kaufpreis des Wertpapiers nicht übersteigen. Eine Nachschusspflicht darf nicht bestehen.
- Die Liquidität des vom Fonds erworbenen Wertpapiers darf nicht dazu führen, dass der Fonds den gesetzlichen Vorgaben über die Rücknahme von Anteilen nicht mehr nachkommen kann. Dies gilt unter Berücksichtigung der gesetzlichen Möglichkeit, in besonderen Fällen die Anteilrücknahme aussetzen zu können (vgl. den Abschnitt „Anteile – Ausgabe und Rücknahme von Anteilen – Aussetzung der Anteilrücknahme“).
- Eine verlässliche Bewertung des Wertpapiers durch exakte, verlässliche und gängige Preise muss verfügbar sein; diese müssen entweder Marktpreise sein oder von einem Bewertungssystem gestellt werden, das von dem Emittenten des Wertpapiers unabhängig ist.
- Über das Wertpapier müssen angemessene Informationen vorliegen, entweder in Form von regelmäßigen, exakten und umfassenden Informationen des Marktes über das Wertpapier oder in Form eines gegebenenfalls dazugehörigen Portfolios.
- Das Wertpapier ist handelbar.
- Der Erwerb des Wertpapiers steht im Einklang mit den Anlagezielen bzw. der Anlagestrategie des Fonds.
- Die Risiken des Wertpapiers werden durch das Risikomanagement des Fonds in angemessener Weise erfasst.

Als Wertpapiere in diesem Sinn dürfen für den Fonds auch Bezugsrechte erworben werden, sofern sich die Wertpapiere, aus denen die Bezugsrechte herrühren, im Fonds befinden können.

5.3.2 Geldmarktinstrumente

Die Gesellschaft darf für Rechnung des Fonds in Geldmarktinstrumente investieren, die üblicherweise auf dem Geldmarkt

gehandelt werden, sowie in verzinsliche Wertpapiere, die alternativ

- zum Zeitpunkt ihres Erwerbs für den Fonds eine Laufzeit oder Restlaufzeit von höchstens 397 Tagen haben,
- zum Zeitpunkt ihres Erwerbs für den Fonds eine Laufzeit oder Restlaufzeit haben, die länger als 397 Tage ist, deren Verzinsung aber nach den Emissionsbedingungen regelmäßig, mindestens einmal in 397 Tagen marktgerecht angepasst werden muss,
- deren Risikoprofil dem Risikoprofil von Wertpapieren entspricht, die das Kriterium der Restlaufzeit oder das der Zinsanpassung erfüllen.

Für den Fonds dürfen Geldmarktinstrumente erworben werden, wenn sie

1. an einer Börse in einem Mitgliedstaat der EU oder in einem anderen Vertragsstaat des Abkommens über den EWR zum Handel zugelassen oder in einem dieser Staaten an einem anderen organisierten Markt zugelassen oder in diesen einbezogen sind,
2. ausschließlich an einer Börse außerhalb der Mitgliedstaaten der EU oder in einem anderen Vertragsstaat des Abkommens über den EWR zum Handel zugelassen oder in einem dieser Staaten an einem organisierten Markt zugelassen oder in diesen einbezogen sind, sofern die BaFin die Wahl dieser Börse oder dieses Marktes zugelassen hat,
3. von der EU, dem Bund, einem Sondervermögen des Bundes, einem Land, einem anderen Mitgliedstaat oder einer anderen zentralstaatlichen, regionalen oder lokalen Gebietskörperschaft oder der Zentralbank eines Mitgliedstaats der EU, der Europäischen Zentralbank oder der Europäischen Investitionsbank, einem Drittstaat oder, sofern dieser ein Bundesstaat ist, einem Gliedstaat dieses Bundesstaates oder von einer internationalen öffentlich-rechtlichen Einrichtung, der mindestens ein Mitgliedstaat der EU angehört, begeben oder garantiert werden,
4. von einem Unternehmen begeben werden, dessen Wertpapiere auf den unter den Nummern 1 und 2 bezeichneten Märkten gehandelt werden,
5. von einem Kreditinstitut begeben oder garantiert werden, das nach dem Recht der EU festgelegten Kriterien einer Aufsicht unterstellt ist, oder einem Kreditinstitut, das Aufsichtsbestimmungen, die nach Auffassung der BaFin denjenigen des Rechts der EU gleichwertig sind, unterliegt und diese einhält,

6. von anderen Emittenten begeben werden und es sich bei dem jeweiligen Emittenten
- a) um ein Unternehmen mit einem Eigenkapital von mindestens 10 Millionen Euro handelt, das seinen Jahresabschluss nach der Europäischen Richtlinie über den Jahresabschluss von Kapitalgesellschaften erstellt und veröffentlicht, oder
 - b) um einen Rechtsträger handelt, der innerhalb einer eine oder mehrere börsennotierte Gesellschaften umfassenden Unternehmensgruppe für die Finanzierung dieser Gruppe zuständig ist, oder
 - c) um einen Rechtsträger handelt, der Geldmarktinstrumente emittiert, die durch Verbindlichkeiten unterlegt sind, durch Nutzung einer von einer Bank eingeräumten Kreditlinie. Dies sind Produkte, bei denen Kreditforderungen von Banken in Wertpapieren verbrieft werden (sogenannte Asset Backed Securities).

Sämtliche genannten Geldmarktinstrumente dürfen nur erworben werden, wenn sie liquide sind und sich ihr Wert jederzeit genau bestimmen lässt. Liquide sind Geldmarktinstrumente, die sich innerhalb hinreichend kurzer Zeit mit begrenzten Kosten veräußern lassen. Hierbei ist die Verpflichtung der Gesellschaft zu berücksichtigen, Anteile am Fonds auf Verlangen der Anleger zurückzunehmen und hierfür in der Lage zu sein, solche Geldmarktinstrumente entsprechend kurzfristig veräußern zu können. Für die Geldmarktinstrumente muss zudem ein exaktes und verlässliches Bewertungssystem existieren, das die Ermittlung des Nettobestandswerts des Geldmarktinstruments ermöglicht und auf Marktdaten oder Bewertungsmodellen basiert, wie Systeme, die Anschaffungskosten fortführen. Das Merkmal der Liquidität gilt für Geldmarktinstrumente als erfüllt, wenn diese an einem organisierten Markt innerhalb des EWR zugelassen oder in diesen einbezogen sind oder an einem organisierten Markt außerhalb des EWR zugelassen oder in diesen einbezogen sind, sofern die BaFin die Wahl dieses Marktes zugelassen hat. Dies gilt nicht, wenn der Gesellschaft Hinweise vorliegen, die gegen die hinreichende Liquidität der Geldmarktinstrumente sprechen.

Für Geldmarktinstrumente, die nicht an einer Börse notiert oder an einem geregelten Markt zum Handel zugelassen sind (siehe oben unter Nr. 3 bis 6), muss zudem die Emission oder der Emittent dieser Instrumente Vorschriften über den Einlagen- und Anlegerschutz unterliegen. So müssen für diese Geldmarktinstrumente angemessene Informationen vorliegen, die eine angemessene Bewertung der mit den Instrumenten verbundenen Kreditrisiken ermöglichen und die Geldmarktinstrumente müssen frei übertragbar sein. Die Kreditrisiken können etwa durch eine Kreditwürdigkeitsprüfung einer Rating-Agentur bewertet werden.

Für diese Geldmarktinstrumente gelten weiterhin die folgenden Anforderungen, es sei denn, sie sind von der Europäischen Zen-

tralbank oder der Zentralbank eines Mitgliedstaates der EU begeben oder garantiert worden:

- Werden sie von folgenden (oben unter Nr. 3 genannten) Einrichtungen begeben oder garantiert:
 - der EU,
 - dem Bund,
 - einem Sondervermögen des Bundes,
 - einem Land,
 - einem anderen Mitgliedstaat,
 - einer anderen zentralstaatlichen Gebietskörperschaft,
 - der Europäischen Investitionsbank,
 - einem Drittstaat oder, sofern dieser ein Bundesstaat ist, einem Gliedstaat dieses Bundesstaates
 - einer internationalen öffentlich-rechtlichen Einrichtung, der mindestens ein Mitgliedstaat der EU angehört,

müssen angemessene Informationen über die Emission bzw. das Emissionsprogramm oder über die rechtliche und finanzielle Situation des Emittenten vor der Emission des Geldmarktinstruments vorliegen.

- Werden sie von einem im EWR beaufsichtigten Kreditinstitut begeben oder garantiert (s.o. unter Nr. 5), so müssen angemessene Informationen über die Emission bzw. das Emissionsprogramm oder über die rechtliche und finanzielle Situation des Emittenten vor der Emission des Geldmarktinstruments vorliegen, die in regelmäßigen Abständen und bei signifikanten Begebenheiten aktualisiert werden. Zudem müssen über die Emission bzw. das Emissionsprogramm Daten (z.B. Statistiken) vorliegen, die eine angemessene Bewertung der mit der Anlage verbundenen Kreditrisiken ermöglichen.
- Werden sie von einem Kreditinstitut begeben, das außerhalb des EWR Aufsichtsbestimmungen unterliegt, die nach Ansicht der BaFin den Anforderungen innerhalb des EWR an ein Kreditinstitut gleichwertig sind, so ist eine der folgenden Voraussetzungen zu erfüllen:
 - Das Kreditinstitut unterhält einen Sitz in einem zur sogenannten Zehnergruppe (Zusammenschluss der wichtigsten führenden Industrieländer – G10) gehörenden Mitgliedstaat der Organisation für wirtschaftliche Zusammenarbeit und Entwicklung (nachfolgend „OECD“).

- Das Kreditinstitut verfügt mindestens über ein Rating mit einer Benotung, die als sogenanntes „Investment-Grade“ qualifiziert.
 - Mittels einer eingehenden Analyse des Emittenten kann nachgewiesen werden, dass die für das Kreditinstitut geltenden Aufsichtsbestimmungen mindestens so streng sind wie die des Rechts der EU.
- Für die übrigen Geldmarktinstrumente, die nicht an einer Börse notiert oder einem geregelten Markt zum Handel zugelassen sind (siehe oben unter Nr. 4 und 6 sowie die übrigen unter Nr. 3 genannten), müssen angemessene Informationen über die Emission bzw. das Emissionsprogramm sowie über die rechtliche und finanzielle Situation des Emittenten vor der Emission des Geldmarktinstruments vorliegen, die in regelmäßigen Abständen und bei signifikanten Begebenheiten aktualisiert und durch qualifizierte, vom Emittenten weisungsunabhängige Dritte, geprüft werden. Zudem müssen über die Emission bzw. das Emissionsprogramm Daten (z.B. Statistiken) vorliegen, die eine angemessene Bewertung der mit der Anlage verbundenen Kreditrisiken ermöglichen.

5.3.3 Anlagegrenzen für Wertpapiere, Geldmarktinstrumente und Bankguthaben auch unter Einsatz von Derivaten

Für den Fonds dürfen bis zu 100 % des Fondsvermögens in fest- und variabel verzinsliche Wertpapiere, insbesondere Unternehmens- und Staatsanleihen und Covered Bonds sowie Geldmarktinstrumente angelegt werden.

Mindestens 51% der Vermögensgegenstände weisen eine Restlaufzeit von über 2 Jahren auf.

Bis zu 10 % des Wertes des Fonds darf in Wertpapiere und Geldmarktinstrumente angelegt werden, die nicht über eine „Investment-Grade“-Bonität verfügen (entspricht einer Bewertung unterhalb von z.B. BBB- nach Standard & Poor's und Fitch oder Baa3 nach Moody's) und die die individuelle Sorgfaltsprüfung der Gesellschaft positiv durchlaufen haben. Alle Wertpapiere und Geldmarktinstrumente müssen mindestens über eine „Speculative-Grade“-Bonität (entspricht einer Bewertung von B- nach Standard & Poor's und Fitch oder B3 nach Moody's) verfügen und die individuelle Sorgfaltsprüfung der Gesellschaft positiv durchlaufen. Maßgeblich ist grundsätzlich die Bonität der Emission. Wurde diese nicht bewertet, ist auf die Bonität des Emittenten abzustellen. Liegen unterschiedliche Bewertungen vor, ist die zweitbeste Bewertung maßgeblich.

Der Anteil an Asset-Backed-Securities und Mortgage-Backed-Securities darf insgesamt 10% des Wertes des Fonds nicht überschreiten.

Allgemeine Anlagegrenzen

Die Gesellschaft darf in Wertpapiere und Geldmarktinstrumente

desselben Emittenten (Schuldners) bis zu 10 % des Wertes des Fonds anlegen. Dabei darf der Gesamtwert der Wertpapiere und Geldmarktinstrumente dieser Emittenten (Schuldner) 40 % des Fonds nicht übersteigen. Darüber hinaus darf die Gesellschaft lediglich jeweils 5 % des Wertes des Fonds in Wertpapiere und Geldmarktinstrumente desselben Emittenten anlegen. In Pension genommene Wertpapiere und Geldmarktinstrumente werden auf diese Anlagegrenze angerechnet.

Die Gesellschaft darf nur bis zu 20 % des Wertes des Fonds in Bankguthaben bei je einem Kreditinstitut anlegen.

Anlagegrenze für Schuldverschreibungen mit besonderer Deckungsmasse

Die Gesellschaft darf jeweils bis zu 25 % des Wertes des Fonds in Pfandbriefe, Kommunalschuldverschreibungen sowie Schuldverschreibungen anlegen, die ein Kreditinstitut mit Sitz in einem Mitgliedstaat der EU oder in einem anderen Vertragsstaat des Abkommens über den EWR ausgegeben hat. Voraussetzung ist, dass die mit den Schuldverschreibungen aufgenommenen Mittel so angelegt werden, dass sie die Verbindlichkeiten der Schuldverschreibungen über deren ganze Laufzeit decken und vorrangig für die Rückzahlungen und die Zinsen bestimmt sind, wenn der Emittent der Schuldverschreibungen ausfällt. Sofern in solche Schuldverschreibungen desselben Emittenten mehr als 5 % des Wertes des Fonds angelegt werden, darf der Gesamtwert solcher Schuldverschreibungen 80 % des Wertes des Fonds nicht übersteigen. In Pension genommene Schuldverschreibungen werden auf diese Anlagegrenze angerechnet.

Anlagegrenzen für öffentliche Emittenten

In Schuldverschreibungen, Schuldscheindarlehen und Geldmarktinstrumente besonderer nationaler und supranationaler öffentlicher Emittenten darf die Gesellschaft jeweils bis zu 35 % des Wertes des Fonds anlegen. Zu diesen öffentlichen Emittenten zählen der Bund, die Bundesländer, Mitgliedstaaten der EU oder deren Gebietskörperschaften, Drittstaaten sowie supranationale öffentliche Einrichtungen, denen mindestens ein EU-Mitgliedstaat angehört. In Pension genommene Wertpapiere und Geldmarktinstrumente werden auf diese Anlagegrenze angerechnet.

Abweichend von diesem Grundsatz kann die Gesellschaft in Schuldverschreibungen, Schuldscheindarlehen und Geldmarktinstrumente eines oder mehrerer der folgenden Emittenten mehr als 35 % des Wertes des Fonds anlegen:

- Bundesrepublik Deutschland
- USA
- Niederlande
- Italien

- Spanien
- Portugal
- Frankreich
- Belgien
- Österreich
- Finnland
- Irland
- Vereinigtes Königreich Großbritannien und Nordirland

Die Wertpapiere/Geldmarktinstrumente dieser Emittenten im Fonds müssen aus mindestens sechs verschiedenen Emissionen stammen, wobei nicht mehr als 30 % des Wertes des Fonds in einer Emission gehalten werden dürfen.

In Pension genommene Wertpapiere und Geldmarktinstrumente werden auf diese Anlagegrenze angerechnet.

Kombination von Anlagegrenzen

Die Gesellschaft darf höchstens 20 % des Wertes des Fonds in eine Kombination der folgenden Vermögensgegenstände anlegen:

- von ein und derselben Einrichtung begebene Wertpapiere oder Geldmarktinstrumente,
- Einlagen bei dieser Einrichtung, d.h. Bankguthaben,
- Anrechnungsbeträge für das Kontrahentenrisiko der mit dieser Einrichtung eingegangenen Geschäfte in Derivaten, Wertpapier-Darlehen und Pensionsgeschäften.

Bei besonderen öffentlichen Emittenten (siehe Abschnitt „Anlagegrenzen für öffentliche Emittenten“) darf eine Kombination der vorgenannten Vermögensgegenstände 35 % des Wertes des Fonds nicht übersteigen.

Die jeweiligen Einzelobergrenzen bleiben unberührt.

Anlagegrenzen unter Einsatz von Derivaten

Die Beträge von Wertpapieren und Geldmarktinstrumenten eines Emittenten, die auf die vorstehend genannten Grenzen angerechnet werden, können durch den Einsatz von marktgegenläufigen Derivaten reduziert werden, welche Wertpapiere oder Geldmarktinstrumente desselben Emittenten zum Basiswert haben. Für Rechnung des Fonds dürfen also über die vorgenannten Grenzen hinaus Wertpapiere oder Geldmarktinstrumente eines Emittenten erworben werden, wenn das dadurch gesteigerte

Emittentenrisiko durch Absicherungsgeschäfte wieder gesenkt wird.

5.3.4 Bankguthaben

Bis zu 49 % des Wertes des Fonds darf in Bankguthaben angelegt werden.

Die Gesellschaft darf für Rechnung des Fonds nur Bankguthaben halten, die eine Laufzeit von höchstens zwölf Monaten haben. Diese Guthaben sind auf Sperrkonten bei Kreditinstituten mit Sitz in einem Mitgliedstaat der EU oder in einem anderen Vertragsstaat des Abkommens über den EWR zu führen. Sie können auch bei Kreditinstituten mit Sitz in einem Drittstaat unterhalten werden, dessen Aufsichtsbestimmungen nach Auffassung der BaFin denjenigen des Rechts der EU gleichwertig sind.

5.3.5 Investmentanteile

Die Gesellschaft darf bis zu 10 % des Wertes des Fonds in Anteile oder Aktien an in- und ausländischen Investmentvermögen (Zielfonds) investieren.

Die von der Gesellschaft für den Fonds erworbenen Anteile oder Aktien des jeweiligen Zielfonds können die Anleger dem Jahresbericht entnehmen.

Die Zielfonds dürfen nach ihren Anlagebedingungen oder ihrer Satzung höchstens bis zu 10 % in Anteile an anderen offenen Investmentvermögen investieren. Für Anteile an AIF gelten darüber hinaus folgende Anforderungen:

- Der Zielfonds muss nach Rechtsvorschriften zugelassen worden sein, die ihn einer wirksamen öffentlichen Aufsicht zum Schutz der Anleger unterstellen, und es muss eine ausreichende Gewähr für eine befriedigende Zusammenarbeit zwischen den Aufsichtsbehörden bestehen.
- Das Schutzniveau der Anleger muss gleichwertig zu dem Schutzniveau eines Anlegers in einem inländischen OGAW sein, insbesondere im Hinblick auf Trennung von Verwaltung und Verwahrung der Vermögensgegenstände, für die Kreditaufnahme und -gewährung sowie für Leerverkäufe von Wertpapieren und Geldmarktinstrumenten.
- Die Geschäftstätigkeit des Zielfonds muss Gegenstand von Jahres- und Halbjahresberichten sein und den Anlegern erlauben, sich ein Urteil über das Vermögen und die Verbindlichkeiten sowie die Erträge und die Transaktionen im Berichtszeitraum zu bilden.
- Der Zielfonds muss ein Publikumsfonds sein, bei dem die Anzahl der Anteile nicht zahlenmäßig begrenzt ist und die Anleger ein Recht zur Rückgabe der Anteile haben.

Die Gesellschaft darf für Rechnung des Fonds nicht mehr als 25 % der ausgegebenen Anteile eines Zielfonds erwerben.

Zielfonds können im gesetzlichen Rahmen zeitweise die Rücknahme von Anteilen aussetzen. Dann kann die Gesellschaft die Anteile an dem Zielfonds nicht bei der Verwaltungsgesellschaft oder Verwahrstelle des Zielfonds gegen Auszahlung des Rücknahmepreises zurückgeben (siehe auch den Abschnitt „Risiko hinweise – Risiken im Zusammenhang mit der Investition in Investmentanteile“). Auf der Homepage der Gesellschaft ist unter www.deka.de aufgeführt, ob und in welchem Umfang der Fonds Anteile von Zielfonds hält, die derzeit die Rücknahme von Anteilen ausgesetzt haben.

5.3.6 Derivate

Die Gesellschaft darf für den Fonds als Teil der Anlagestrategie Geschäfte mit Derivaten tätigen. Dies schließt Geschäfte mit Derivaten zur effizienten Portfoliosteuerung und zur Erzielung von Zusatzerträgen, d. h. auch zu spekulativen Zwecken, ein. Dadurch kann sich das Verlustrisiko des Fonds zumindest zeitweise erhöhen.

Ein Derivat ist ein Instrument, dessen Preis von den Kursschwankungen oder den Preiserwartungen anderer Vermögensgegenstände („Basiswert“) abhängt. Die nachfolgenden Ausführungen beziehen sich sowohl auf Derivate als auch auf Finanzinstrumente mit derivativer Komponente (nachfolgend zusammen „Derivate“).

Durch den Einsatz von Derivaten darf sich das Marktrisiko des Fonds höchstens verdoppeln („Marktrisikogrenze“). Marktrisiko ist das Verlustrisiko, das aus Schwankungen beim Marktwert von im Fonds gehaltenen Vermögensgegenständen resultiert, die auf Veränderungen von variablen Preisen bzw. Kursen des Marktes wie Zinssätzen, Wechselkursen, Aktien- und Rohstoffpreisen oder auf Veränderungen bei der Bonität eines Emittenten zurückzuführen sind. Die Gesellschaft hat die Marktrisikogrenze laufend einzuhalten. Die Auslastung der Marktrisikogrenze hat sie täglich nach gesetzlichen Vorgaben zu ermitteln; diese ergeben sich aus der Verordnung über Risikomanagement und Risikomessung beim Einsatz von Derivaten, Wertpapier-Darlehen und Pensionsgeschäften in Investmentvermögen nach dem Kapitalanlagegesetzbuch (nachfolgend „Derivateverordnung“).

Zur Ermittlung der Auslastung der Marktrisikogrenze wendet die Gesellschaft den sogenannten qualifizierten Ansatz im Sinne der Derivateverordnung an. Hierzu vergleicht die Gesellschaft das Marktrisiko des Fonds mit dem Marktrisiko eines virtuellen Vergleichsvermögens, in dem keine Derivate enthalten sind.

Bei dem derivatfreien Vergleichsvermögen handelt es sich um ein virtuelles Portfolio, dessen Wert stets genau dem aktuellen Wert des Fonds entspricht, das aber keine Steigerungen oder Absicherungen des Marktrisikos durch Derivate enthält. Die Zusammensetzung des Vergleichsvermögens muss im Übrigen den Anlagezielen und der Anlagepolitik entsprechen, die für den Fonds gelten. Das derivatfreie Vergleichsvermögen besteht aus

einem Rentenindex, der die Wertentwicklung von auf Euro lautenden Unternehmensanleihen widerspiegelt.

Durch den Einsatz von Derivaten darf der Risikobetrag für das Marktrisiko des Fonds zu keinem Zeitpunkt das Zweifache des Risikobetrags für das Marktrisiko des zugehörigen derivatfreien Vergleichsvermögens übersteigen.

Das Marktrisiko des Fonds und des derivatfreien Vergleichsvermögens wird jeweils mit Hilfe eines geeigneten eigenen Risikomodells ermittelt (sog. Value-at-Risk Methode). Die Gesellschaft erfasst dabei die Marktpreisrisiken aus allen Geschäften. Sie quantifiziert durch das Risikomodell die Wertveränderung der im Fonds gehaltenen Vermögensgegenstände im Zeitablauf. Der sogenannte Value-at-Risk gibt dabei eine in Geldeinheiten ausgedrückte Grenze für potenzielle Verluste eines Portfolios zwischen zwei vorgegebenen Zeitpunkten an. Diese Wertveränderung wird von zufälligen Ereignissen bestimmt, nämlich den künftigen Entwicklungen der Marktpreise, und ist daher nicht mit Sicherheit vorhersagbar. Das zu ermittelnde Marktrisiko kann jeweils nur mit einer genügend großen Wahrscheinlichkeit abgeschätzt werden.

Die Gesellschaft darf – vorbehaltlich eines geeigneten Risikomanagementsystems – für Rechnung des Fonds in jegliche Derivate investieren. Voraussetzung ist, dass die Derivate von Vermögensgegenständen abgeleitet sind, die für den Fonds erworben werden dürfen, oder von folgenden Basiswerten:

- Zinssätze
- Wechselkurse
- Währungen
- Finanzindices, die hinreichend diversifiziert sind, eine adäquate Bezugsgrundlage für den Markt darstellen, auf den sie sich beziehen, sowie in angemessener Weise veröffentlicht werden.

Hierzu zählen insbesondere Optionen, Terminkontrakte und Swaps sowie Kombinationen hieraus.

Terminkontrakte

Terminkontrakte sind für beide Vertragspartner unbedingt verpflichtende Vereinbarungen, zu einem bestimmten Zeitpunkt, dem Fälligkeitsdatum, oder innerhalb eines bestimmten Zeitraumes, eine bestimmte Menge eines bestimmten Basiswerts zu einem im Voraus bestimmten Preis zu kaufen bzw. zu verkaufen. Die Gesellschaft darf für Rechnung des Fonds im Rahmen der Anlagegrundsätze Terminkontrakte auf alle für den Fonds erwerbenden Vermögensgegenstände, die nach dem KAGB und den Anlagebedingungen als Basiswerte für Derivate dienen können, abschließen.

Optionsgeschäfte

Optionsgeschäfte beinhalten, dass einem Dritten gegen Entgelt (Optionsprämie) das Recht eingeräumt wird, während einer bestimmten Zeit oder am Ende eines bestimmten Zeitraums zu einem von vornherein vereinbarten Preis (Basispreis) die Lieferung oder die Abnahme von Vermögensgegenständen oder die Zahlung eines Differenzbetrags zu verlangen, oder auch entsprechende Optionsrechte zu erwerben.

Swaps

Swaps sind Tauschverträge, bei denen die dem Geschäft zugrunde liegenden Zahlungsströme oder Risiken zwischen den Vertragspartnern ausgetauscht werden. Die Gesellschaft darf für Rechnung des Fonds im Rahmen der Anlagegrundsätze Zinsswaps, Währungsswaps, Zins-Währungsswaps, Inflationsswaps, Varianzswaps und Equity-Swaps abschließen.

Swaptions

Swaptions sind Optionen auf Swaps. Eine Swaption ist das Recht, nicht aber die Verpflichtung, zu einem bestimmten Zeitpunkt oder innerhalb einer bestimmten Frist in einen hinsichtlich der Konditionen genau spezifizierten Swap einzutreten. Im Übrigen gelten die im Zusammenhang mit Optionsgeschäften dargestellten Grundsätze. Die Gesellschaft darf für Rechnung des Fonds nur solche Swaptions abschließen, die sich aus den oben beschriebenen Optionen und Swaps zusammensetzen.

Credit Default Swaps

Credit Default Swaps sind Kreditderivate, die es ermöglichen, ein potenzielles Kreditausfallvolumen auf andere zu übertragen. Im Gegenzug zur Übernahme des Kreditausfallrisikos zahlt der Verkäufer des Risikos eine Prämie an seinen Vertragspartner. Im Übrigen gelten die Ausführungen zu Swaps entsprechend.

Total Return Swaps

Total Return Swaps sind Kreditderivate, bei denen sämtliche Erträge und Wertschwankungen eines Basiswerts gegen eine fest vereinbarte Zinszahlung getauscht werden. Ein Vertragspartner, der Sicherungsnehmer, transferiert damit das gesamte Kredit- und Marktrisiko für die Laufzeit des Geschäftes aus dem Basiswert auf den anderen Vertragspartner, den Sicherungsgeber. Im Gegenzug zahlt der Sicherungsnehmer bei Abschluss des Geschäftes eine Prämie an den Sicherungsgeber. Bei möglichen Kursverlusten sind am Ende des Geschäftes (Fälligstellung) Ausgleichzahlungen vom Sicherungsgeber zu leisten. Statt einer Zinszahlung kann die Gesamrendite eines Basiswerts auch gegen die Gesamrendite eines anderen Basiswerts getauscht werden.

Total Return Swaps werden für den Fonds getätigt, um sich gegen Kursverluste und Risiken aus dem Basiswert abzusichern bzw. an Marktentwicklungen partizipieren zu können ohne den Basiswert selbst erworben zu haben. Unter anderem können Aktien, Renten und Währungen als Vermögensgegenstände des Fonds Gegenstand von Total Return Swaps sein. Es dürfen bis zu

20 % des Fondsvermögens Gegenstand solcher Geschäfte sein. Dies ist ein Orientierungswert der im Einzelfall auch überschritten werden kann. Die Gesellschaft erwartet aber, dass dieser Wert im Regelfall geringer ausfällt. Den tatsächlichen Wert der in Total Return Swaps im Fondsvermögen investiert ist, kann dem jeweils gültigen Jahres- oder Halbjahresbericht entnommen werden. Die Erträge zuzüglich evtl. vereinnahmter Prämien aus Total Return Swaps fließen – nach Abzug der Transaktionskosten – vollständig dem Fonds zu.

Die Vertragspartner für Total Return Swaps werden nach den Grundsätzen der Best-Execution-Policy ausgewählt und regelmäßig überprüft.

In Wertpapieren verbriefte Finanzinstrumente

Die Gesellschaft kann für Rechnung des Fonds die vorstehend beschriebenen Finanzinstrumente auch erwerben, wenn diese in Wertpapieren verbrieft sind. Dabei können die Geschäfte, die Finanzinstrumente zum Gegenstand haben, auch nur teilweise in Wertpapieren enthalten sein (z. B. Optionsanleihen). Die Aussagen zu Chancen und Risiken gelten für solche verbrieften Finanzinstrumente entsprechend, jedoch mit der Maßgabe, dass das Verlustrisiko bei verbrieften Finanzinstrumenten auf den Wert des Wertpapiers beschränkt ist.

OTC-Derivatgeschäfte

Die Gesellschaft darf für Rechnung des Fonds sowohl Derivatgeschäfte tätigen, die an einer Börse zum Handel zugelassen oder an einem anderen organisierten Markt zugelassen oder in diesen einbezogen sind, als auch außerbörsliche Geschäfte, sogenannte over-the-counter (OTC)–Geschäfte. Derivatgeschäfte, die nicht zum Handel an einer Börse zugelassen oder an einem anderen organisierten Markt zugelassen oder in diesen einbezogen sind, darf die Gesellschaft nur mit geeigneten Kreditinstituten oder Finanzdienstleistungsinstituten auf der Basis standardisierter Rahmenverträge tätigen. Bei außerbörslich gehandelten Derivaten wird das Kontrahentenrisiko bezüglich eines Vertragspartners auf 5 % des Wertes des Fonds beschränkt. Ist der Vertragspartner ein Kreditinstitut mit Sitz in einem Mitgliedstaat der EU, in einem anderen Vertragsstaat des Abkommens über den EWR oder einem Drittstaat mit vergleichbarem Aufsichtsniveau, so darf das Kontrahentenrisiko bis zu 10 % des Wertes des Fonds betragen. Außerbörslich gehandelte Derivatgeschäfte, die mit einer zentralen Clearingstelle einer Börse oder eines anderen organisierten Marktes als Vertragspartner abgeschlossen werden, werden auf die Kontrahentengrenzen nicht angerechnet, wenn die Derivate einer täglichen Bewertung zu Marktkursen mit täglichem Margin-Ausgleich unterliegen. Ansprüche des Fonds gegen einen Zwischenhändler sind jedoch auf die Grenzen anzurechnen, auch wenn das Derivat an einer Börse oder an einem anderen organisierten Markt gehandelt wird.

5.3.7 Sonstige Vermögensgegenstände und deren Anlagegrenzen

Bis zu 10 % des Wertes des Fonds darf die Gesellschaft insgesamt in folgende sonstige Vermögensgegenstände anlegen:

- Wertpapiere, die nicht zum Handel an einer Börse zugelassen oder an einem anderen organisierten Markt zugelassen oder in diesen einbezogen sind, jedoch grundsätzlich die Kriterien für Wertpapiere erfüllen. Abweichend von den gehandelten bzw. zugelassenen Wertpapieren muss die verlässliche Bewertung für diese Wertpapiere in Form einer in regelmäßigen Abständen durchgeführten Bewertung verfügbar sein, die aus Informationen des Emittenten oder aus einer kompetenten Finanzanalyse abgeleitet wird. Angemessene Information über das nicht zugelassene bzw. nicht einbezogene Wertpapier oder gegebenenfalls das zugehörige, d.h. in dem Wertpapier verbriefte Portfolio muss in Form einer regelmäßigen und exakten Information für den Fonds verfügbar sein.
- Geldmarktinstrumente von Emittenten, die nicht den in Abschnitt „Anlageziele, -strategie, -grundsätze und -grenzen – Vermögensgegenstände – Geldmarktinstrumente“ genannten Anforderungen genügen, wenn sie liquide sind und sich ihr Wert jederzeit genau bestimmen lässt. Liquide sind Geldmarktinstrumente, die sich innerhalb hinreichend kurzer Zeit mit begrenzten Kosten veräußern lassen. Hierbei ist die Verpflichtung der Gesellschaft zu berücksichtigen, Anteile am Fonds auf Verlangen der Anleger zurückzunehmen und hierfür in der Lage zu sein, solche Geldmarktinstrumente entsprechend kurzfristig veräußern zu können. Für die Geldmarktinstrumente muss zudem ein exaktes und verlässliches Bewertungssystem existieren, das die Ermittlung des Nettobestandswerts des Geldmarktinstruments ermöglicht oder auf Marktdaten oder Bewertungsmodellen basiert, wie Systeme, die Anschaffungskosten fortführen. Das Merkmal der Liquidität gilt für Geldmarktinstrumente erfüllt, wenn diese an einem organisierten Markt innerhalb des EWR zugelassen oder in diesen einbezogen sind oder an einem organisierten Markt außerhalb des EWR zugelassen oder in diesen einbezogen sind, sofern die BaFin die Wahl dieses Marktes zugelassen hat.
- Schuldscheindarlehen, die nach dem Erwerb für den Fonds mindestens zweimal abgetreten werden können und einer der folgenden Einrichtungen gewährt wurden:
 - a) dem Bund, einem Sondervermögen des Bundes, einem Land, der EU oder einem Mitgliedstaat der OECD,
 - b) einer anderen inländischen Gebietskörperschaft oder einer Regionalregierung oder örtlichen Gebietskörperschaft eines anderen Mitgliedstaats der EU oder eines anderen Vertragsstaats des Abkommens über den EWR, sofern die Forderung nach der Verordnung über Aufsichtsanforderungen an Kreditinstitute und Wertpapierfirmen in derselben Weise behandelt werden kann wie eine Forderung

an den Zentralstaat, auf dessen Hoheitsgebiet die Regionalregierung oder die Gebietskörperschaft ansässig ist,

- c) sonstigen Körperschaften oder Anstalten des öffentlichen Rechts mit Sitz im Inland oder in einem anderen Mitgliedstaat der EU oder einem anderen Vertragsstaat des Abkommens über den EWR,
- d) Unternehmen, die Wertpapiere ausgegeben haben, die an einem organisierten Markt innerhalb des EWR zum Handel zugelassen sind oder die an einem sonstigen geregelten Markt im Sinne der Richtlinie über Märkte für Finanzinstrumente in der jeweils geltenden Fassung erfüllt, zum Handel zugelassen sind, oder
- e) anderen Schuldnern, sofern eine der in Buchstabe a) bis c) bezeichneten Stellen die Gewährleistung für die Verzinsung und Rückzahlung übernommen hat.

5.4 Wertpapier-Darlehensgeschäfte

Die im Fonds gehaltenen Wertpapiere, Geldmarktinstrumente und/oder Investmentanteile – sofern zulässige Vermögensgegenstände – können darlehensweise gegen marktgerechtes Entgelt an Dritte übertragen werden. Die Vertragspartner werden nach den Grundsätzen der Best-Execution-Policy ausgewählt und regelmäßig überprüft. Hierbei kann der gesamte Bestand des Fonds an Wertpapieren, Geldmarktinstrumenten und/oder Investmentanteilen nur auf unbestimmte Zeit als Wertpapier-Darlehen an Dritte übertragen werden. Die Gesellschaft erwartet, dass im Regelfall nicht mehr als 60 % des Fondsvermögens Gegenstand von Darlehensgeschäften sind. Dies ist jedoch lediglich ein geschätzter Wert, der im Einzelfall überschritten werden kann. Die Gesellschaft hat jederzeit die Möglichkeit, das Darlehensgeschäft zu kündigen. Es muss vertraglich vereinbart werden, dass nach Beendigung des Darlehensgeschäfts dem Fonds Wertpapiere, Geldmarktinstrumente oder Investmentanteile gleicher Art, Güte und Menge innerhalb der üblichen Abwicklungszeit zurück übertragen werden. Voraussetzung für die darlehensweise Übertragung ist, dass dem Fonds ausreichende Sicherheiten gewährt werden. Hierzu können Guthaben abgetreten bzw. Wertpapiere oder Geldmarktinstrumente übereignet oder verpfändet werden. Die Erträge aus der Anlage der Sicherheiten stehen dem Fonds zu.

Der Darlehensnehmer ist außerdem verpflichtet, die Zinsen aus darlehensweise erhaltenen Wertpapieren, Geldmarktinstrumenten oder Investmentanteilen bei Fälligkeit an die Verwahrstelle für Rechnung des Fonds zu zahlen. Alle an einen einzelnen Darlehensnehmer übertragenen Wertpapiere, Geldmarktinstrumente oder Investmentanteile dürfen 10 % des Wertes des Fonds nicht übersteigen.

Die darlehensweise übertragenen Vermögensgegenstände werden nach Ermessen des Darlehensnehmers verwahrt.

Die Gesellschaft kann sich eines organisierten Systems zur Vermittlung und Abwicklung von Wertpapier-Darlehen bedienen. Bei der Vermittlung und Abwicklung von Wertpapier-Darlehen über das organisierte System wird die jederzeitige ausreichende Besicherung durch die Bedingungen des Systembetreibers als unabhängigen Dritten sichergestellt. Die Wahrung der Interessen der Anleger ist somit gewährleistet. Bei Abwicklung von Wertpapier-Darlehen über organisierte Systeme dürfen die an einen Darlehensnehmer übertragenen Wertpapiere 10 % des Wertes des Fonds übersteigen.

Die hier beschriebenen Darlehensgeschäfte werden getätigt, um für den Fonds zusätzliche Erträge in Form des Darlehen-Entgelts zu erzielen. Die Gesellschaft erhält gemäß den Besonderen Anlagebedingungen eine marktübliche Vergütung in Höhe von maximal einem Drittel der Bruttoerträge aus diesen Geschäften.

Gelddarlehen darf die Gesellschaft Dritten für Rechnung des Fonds nicht gewähren.

5.5 Pensionsgeschäfte

Die Gesellschaft darf für Rechnung des Fonds Pensionsgeschäfte mit Kreditinstituten und Finanzdienstleistungsinstituten mit einer Höchstlaufzeit von zwölf Monaten abschließen. Dabei kann sie sowohl Wertpapiere des Fonds gegen Entgelt auf einen Pensionsnehmer übertragen (einfaches Pensionsgeschäft), als auch Wertpapiere im Rahmen der jeweils geltenden Anlagegrenzen in Pension nehmen (umgekehrtes Pensionsgeschäft). Die Gesellschaft hat die Möglichkeit, das Pensionsgeschäft jederzeit zu kündigen; dies gilt nicht für Pensionsgeschäfte mit einer Laufzeit von bis zu einer Woche. Bei Kündigung eines einfachen Pensionsgeschäfts ist die Gesellschaft berechtigt, die in Pension gegebenen Wertpapiere zurückzufordern. Die Kündigung eines umgekehrten Pensionsgeschäfts kann entweder die Rückerstattung des vollen Geldbetrags oder des angelaufenen Geldbetrags in Höhe des aktuellen Marktwertes zur Folge haben. Pensionsgeschäfte sind nur in Form sogenannter echter Pensionsgeschäfte zulässig. Dabei übernimmt der Pensionsnehmer die Verpflichtung, die Wertpapiere zu einem bestimmten oder vom Pensionsgeber zu bestimmenden Zeitpunkt zurück zu übertragen oder den Geldbetrag samt Zinsen zurückzuzahlen.

5.6 Sicherheitenstrategien

Im Rahmen von Derivate-, Pensions- und Wertpapier-Darlehensgeschäften nimmt die Gesellschaft für Rechnung des Fonds Sicherheiten entgegen. Die Sicherheiten dienen dazu, das Ausfallrisiko des Vertragspartners dieser Geschäfte ganz oder teilweise zu reduzieren.

5.6.1 Arten der zulässigen Sicherheiten

Zulässige Sicherheiten sind u.a. Barsicherheiten, Aktien, Staatsanleihen, Anleihen anderer Gebietskörperschaften und supranationaler Organisationen, Unternehmensanleihen sowie deutsche öffentliche oder Hypothekenpfandbriefe. Weitere Restriktionen hinsichtlich zulässiger Währungen, Ratinganforderungen an

Emission bzw. Emittent sowie Zugehörigkeit zu ausgewählten Indizes (bei Aktien) stellen weiterhin sicher, dass ausschließlich Sicherheiten hoher Qualität Verwendung finden. Hierbei werden nur Sicherheiten akzeptiert, die von Emittenten mit einer hohen Kreditqualität und Bonität begeben worden sind. Sollte nicht das höchste Kreditratingband vorliegen, werden weitere Sicherheitsmargenabschläge vorgenommen.

Alle entgegen genommenen Sicherheiten, die keine Barsicherheiten sind, sollen liquide sein und an einem liquiden Markt mit transparenten Preisfeststellungen gehandelt werden. Ziel ist es eine kurzfristige Veräußerung garantieren zu können, zu einem Preis der nahe an der vor dem Verkauf festgestellten Bewertung liegt.

Die Sicherheiten sollen mindestens börsentäglich bewertet werden können. Es findet eine tägliche Marktbewertung und ein täglicher Margenausgleich statt. Vermögensgegenstände, die eine hohe Preisvolatilität aufweisen, werden nur dann als Sicherheit akzeptiert, wenn geeignete konservative Bewertungsabschläge (Haircuts) angewandt werden können.

Die erhaltenen unbaren Sicherheiten werden nicht veräußert, neu angelegt oder verpfändet.

5.6.2 Umfang der Besicherung

Wertpapier-Darlehensgeschäfte werden in vollem Umfang besichert. Der Kurswert der als Darlehen übertragenen Wertpapiere bildet dabei zusammen mit den zugehörigen Erträgen den Sicherungswert. Die Leistung der Sicherheiten durch den Darlehensnehmer darf den Sicherungswert zuzüglich eines marktüblichen Aufschlags nicht unterschreiten.

Im Übrigen müssen Derivate-, Pensions- und Wertpapier-Darlehensgeschäfte in einem Umfang besichert sein, der sicherstellt, dass der Anrechnungsbetrag für das Ausfallrisiko des jeweiligen Vertragspartners 5 % des Wertes des Fonds nicht überschreitet. Ist der Vertragspartner ein Kreditinstitut mit Sitz in einem Mitgliedstaat der EU oder in einem anderen Vertragsstaat des Abkommens über den EWR oder in einem Drittstaat, in dem gleichwertige Aufsichtsbestimmungen gelten, so darf der Anrechnungsbetrag für das Ausfallrisiko 10 % des Wertes des Fonds betragen.

5.6.3 Strategie für Abschläge der Bewertung (Haircut-Strategie)

Von den gestellten Sicherheiten werden Abschläge (sog. Haircuts) berechnet, um den Marktpreisrisiken, Wechselkursrisiken sowie Liquiditätsrisiken der zu Grunde liegenden Sicherheiten Rechnung zu tragen. Die Gesellschaft verfolgt eine Haircut-Strategie, in der abhängig von der Art der jeweiligen Sicherheit unterschiedliche Haircuts zu berücksichtigen sind. Die Höhe der Haircuts ist so gewählt, dass bei Ausfall eines Kontrahenten hierdurch innerhalb des Verwertungszeitraums auftretende

Wertschwankungen der Sicherheiten in der Regel abgedeckt sind.

5.6.4 Anlage von Barsicherheiten

Barsicherheiten in Form von Bankguthaben dürfen auf Sperrkonten bei der Verwahrstelle des Fonds oder mit ihrer Zustimmung bei einem anderen Kreditinstitut gehalten werden. Die Wiederanlage darf nur in Staatsanleihen von hoher Qualität oder in Geldmarktfonds mit kurzer Laufzeitstruktur erfolgen. Zudem können Barsicherheiten im Wege eines umgekehrten Pensionsgeschäfts mit einem Kreditinstitut angelegt werden, wenn die Rückforderung des aufgelaufenen Guthabens jederzeit gewährleistet ist.

5.6.5 Verwahrung von Wertpapieren als Sicherheit

Die Gesellschaft kann für Rechnung des Fonds im Rahmen von Derivate-, Pensions- und Wertpapier-Darlehensgeschäften Wertpapiere als Sicherheit entgegennehmen. Wenn diese Wertpapiere als Sicherheit übertragen wurden, müssen sie bei der Verwahrstelle verwahrt werden. Hat die Gesellschaft die Wertpapiere als Sicherheit verpfändet erhalten, können sie auch bei einer anderen Stelle verwahrt werden, die einer wirksamen öffentlichen Aufsicht unterliegt und vom Sicherungsgeber unabhängig ist.

5.7 Kreditaufnahme

Die Aufnahme von kurzfristigen Krediten für gemeinschaftliche Rechnung der Anleger ist bis zu 10 % des Wertes des Fonds zulässig, sofern die Bedingungen der Kreditaufnahme marktüblich sind und die Verwahrstelle der Kreditaufnahme zustimmt.

5.8 Hebelwirkung (Leverage)

Leverage bezeichnet das Verhältnis zwischen dem Risiko des Fonds und seinem Nettoinventarwert. Jede Methode, mit der die Gesellschaft den Investitionsgrad des Fonds erhöht (Hebelwirkung), wirkt sich auf den Leverage aus. Solche Methoden sind insbesondere der Abschluss von Wertpapier-Darlehensgeschäften und Pensionsgeschäften sowie der Erwerb von Derivaten mit eingebetteter Hebelfinanzierung. Die Möglichkeit der Nutzung von Derivaten und des Abschlusses von Wertpapier-Darlehensgeschäften sowie Pensionsgeschäften wird im Abschnitt „Anlageziele, -strategie, -grundsätze und -grenzen – Vermögensgegenstände – Derivate bzw. –Wertpapier-Darlehensgeschäfte und -Pensionsgeschäfte“ dargestellt. Die Möglichkeit zur Kreditaufnahme ist im Abschnitt „Anlageziele, -strategie, -grundsätze und -grenzen – Kreditaufnahme“ erläutert.

Durch den Einsatz von Derivaten darf sich das Marktrisiko höchstens verdoppeln (vgl. Abschnitt „Anlageziele, -strategie, -grundsätze und -grenzen – Vermögensgegenstände – Derivate“). Der Leverage des Fonds wird nach einer Bruttomethode berechnet. Er bezeichnet die Summe der absoluten Werte aller Positionen des Fonds, die entsprechend den gesetzlichen Vorgaben bewertet werden. Dabei ist es nicht zulässig, einzelne Derivatgeschäfte oder Wertpapierpositionen miteinander zu verrechnen (d. h.

keine Berücksichtigung sogenannter Netting- und Hedging-Verbindungen). Etwaige Effekte aus der Wiederanlage von Sicherheiten bei Wertpapier-Darlehens- und Pensionsgeschäften werden mit berücksichtigt. Kurzfristige Kreditaufnahmen, die nach der Anlagestrategie des Fonds ausschließlich zulässig sind, dürfen bei der Leverageberechnung außer Acht gelassen werden.

Die Gesellschaft erwartet, dass der Leverage des Fonds nach Bruttomethode grundsätzlich unter 3,0 liegen wird. Eine Indikation des Risikogehaltes des Fonds wird dagegen durch die Nettomethode gegeben, da sie auch den Einsatz von Derivaten zu Absicherungszwecken angemessen berücksichtigt. Die Gesellschaft erwartet, dass der Leverage des Fonds nach Nettomethode grundsätzlich unter 1,5 liegen wird. Abhängig von den Marktbedingungen kann der Leverage variieren und in besonderen Ausnahmefällen kann es vorkommen, dass der Leverage auch höher liegt.

6. Erläuterung des Risikoprofils des Fonds

Unter Berücksichtigung der in Abschnitt 5. genannten Anlagegrundsätze ergeben sich für den Fonds im Wesentlichen solche Risiken, die mit der Anlage in vorwiegend

- Anleihen
- Geldmarktinstrumente

verbunden sind.

Bei Anlagen in Anleihen spielen das allgemeine Marktrisiko, das Adressenausfallrisiko, das Zinsänderungsrisiko, das Liquiditätsrisiko sowie das Länder- und Transferrisiko eine wesentliche Rolle.

Bei Anlagen in Geldmarktinstrumenten spielen das allgemeine Marktrisiko, das Adressenausfallrisiko, das Zinsänderungsrisiko, das Liquiditätsrisiko, das Währungsrisiko sowie das Länder- und Transferrisiko eine wesentliche Rolle.

Die mit dem Einsatz von Derivaten verbundenen Risiken werden im Abschnitt „Risiken im Zusammenhang mit Derivatgeschäften“ beschrieben.

In Bezug auf weitere potenzielle Risiken, die sich für den Fonds im Rahmen der Anlagegrundsätze ergeben können, wird auf den Abschnitt „Risikohinweise“ verwiesen.

7. Risikohinweise

Vor der Entscheidung über den Kauf von Anteilen an dem Fonds sollten Anleger die nachfolgenden Risikohinweise zusammen mit den anderen in diesem Verkaufsprospekt enthaltenen Informationen sorgfältig lesen und diese bei ihrer Anlageentscheidung

berücksichtigen. Der Eintritt eines oder mehrerer dieser Risiken kann für sich genommen oder zusammen mit anderen Umständen die Wertentwicklung des Fonds bzw. der im Fonds gehaltenen Vermögensgegenstände nachteilig beeinflussen und sich damit auch nachteilig auf den Anteilwert auswirken.

Veräußert der Anleger Anteile an dem Fonds zu einem Zeitpunkt, in dem die Kurse der in dem Fonds befindlichen Vermögensgegenstände gegenüber dem Zeitpunkt seines Anteilserwerbs gefallen sind, so erhält er das von ihm in den Fonds investierte Kapital nicht oder nicht vollständig zurück. Der Anleger könnte sein in den Fonds investiertes Kapital teilweise oder sogar ganz verlieren. Wertzuwächse können nicht garantiert werden. Das Risiko des Anlegers ist auf die angelegte Summe beschränkt. Eine Nachschusspflicht über das vom Anleger investierte Kapital hinaus besteht nicht.

Neben den nachstehend oder an anderer Stelle des Verkaufsprospekts beschriebenen Risiken und Unsicherheiten kann die Wertentwicklung des Fonds durch verschiedene weitere Risiken und Unsicherheiten beeinträchtigt werden, die derzeit nicht bekannt sind. Die Reihenfolge, in der die nachfolgenden Risiken aufgeführt werden, enthält weder eine Aussage über die Wahrscheinlichkeit ihres Eintritts noch über das Ausmaß oder die Bedeutung bei Eintritt einzelner Risiken.

7.1 Risiken einer Fondsanlage

Im Folgenden werden die Risiken dargestellt, die mit einer Anlage in einen OGAW typischerweise verbunden sind. Diese Risiken können sich nachteilig auf den Anteilwert, auf das vom Anleger investierte Kapital sowie auf die vom Anleger geplante Haltedauer der Fondsanlage auswirken.

Es kann keine Zusicherung gegeben werden, dass die Ziele der Anlagepolitik tatsächlich erreicht werden.

7.1.1 Schwankung des Fondsanteilwerts

Der Fondsanteilwert berechnet sich aus dem Wert des Fonds, geteilt durch die Anzahl der in den Verkehr gelangten Anteile. Der Wert des Fonds entspricht dabei der Summe der Marktwerte aller Vermögensgegenstände im Fondsvermögen abzüglich der Summe der Marktwerte aller Verbindlichkeiten des Fonds. Der Fondsanteilwert ist daher von dem Wert der im Fonds gehaltenen Vermögensgegenstände und der Höhe der Verbindlichkeiten des Fonds abhängig. Sinkt der Wert dieser Vermögensgegenstände oder steigt der Wert der Verbindlichkeiten, so fällt der Fondsanteilwert.

7.1.2 Änderung der Anlagepolitik oder der Anlagebedingungen

Die Gesellschaft kann die Anlagebedingungen mit Genehmigung der BaFin ändern. Durch eine Änderung der Anlagebedingungen können auch den Anleger betreffende Regelungen geändert werden. Die Gesellschaft kann etwa durch eine Änderung der Anlagebedingungen die Anlagepolitik des Fonds än-

dern oder sie kann die dem Fonds zu belastenden Kosten erhöhen. Die Gesellschaft kann die Anlagepolitik zudem innerhalb des gesetzlich und vertraglich zulässigen Anlagespektrums und damit ohne Änderung der Anlagebedingungen und deren Genehmigung durch die BaFin ändern. Hierdurch kann sich das mit dem Fonds verbundene Risiko verändern.

7.1.3 Auflösung des Fonds

Der Gesellschaft steht das Recht zu, die Verwaltung des Fonds zu kündigen. Die Gesellschaft kann den Fonds nach Kündigung der Verwaltung ganz auflösen. Das Verfügungsrecht über den Fonds geht nach einer Kündigungsfrist von sechs Monaten auf die Verwahrstelle über. Für den Anleger besteht daher das Risiko, dass er die von ihm geplante Haltedauer nicht realisieren kann. Bei dem Übergang des Fonds auf die Verwahrstelle können dem Fonds andere Steuern als deutsche Ertragssteuern belastet werden. Wenn die Fondsanteile nach Beendigung des Liquidationsverfahrens aus dem Depot des Anlegers ausgebucht werden, kann der Anleger mit Ertragssteuern belastet werden.

7.1.4 Übertragung aller Vermögensgegenstände des Fonds auf ein anderes Investmentvermögen (Verschmelzung)

Die Gesellschaft kann sämtliche Vermögensgegenstände des Fonds auf einen anderen OGAW übertragen. Der Anleger kann seine Anteile in diesem Fall (i) zurückgeben, (ii) behalten mit der Folge, dass er Anleger des übernehmenden OGAW wird, (iii) oder gegen Anteile an einem offenen Publikums-Investmentvermögen mit vergleichbaren Anlagegrundsätzen umtauschen, sofern die Gesellschaft oder ein mit ihr verbundenes Unternehmen ein solches Investmentvermögen mit vergleichbaren Anlagegrundsätzen verwaltet. Dies gilt gleichermaßen, wenn die Gesellschaft sämtliche Vermögensgegenstände eines anderen offenen Publikums-Investmentvermögen auf den Fonds überträgt. Der Anleger muss daher im Rahmen der Übertragung vorzeitig eine erneute Investitionsentscheidung treffen. Bei einer Rückgabe der Anteile können Ertragssteuern anfallen. Bei einem Umtausch der Anteile in Anteile an einem Investmentvermögen mit vergleichbaren Anlagegrundsätzen kann der Anleger mit Steuern belastet werden, etwa, wenn der Wert der erhaltenen Anteile höher ist als der Wert der alten Anteile zum Zeitpunkt der Anschaffung.

7.1.5 Übertragung des Fonds auf eine andere Kapitalverwaltungsgesellschaft

Die Gesellschaft kann den Fonds auf eine andere Kapitalverwaltungsgesellschaft übertragen. Der Fonds bleibt dadurch zwar unverändert, wie auch die Stellung des Anlegers. Der Anleger muss aber im Rahmen der Übertragung entscheiden, ob er die neue Kapitalverwaltungsgesellschaft für ebenso geeignet hält wie die bisherige. Wenn er in den Fonds unter neuer Verwaltung nicht investiert bleiben möchte, muss er seine Anteile zurückgeben. Hierbei können Ertragssteuern anfallen.

7.1.6 Aussetzung der Anteilrücknahme

Die Gesellschaft darf die Rücknahme der Anteile zeitweilig aussetzen, sofern außergewöhnliche Umstände vorliegen, die eine Aussetzung unter Berücksichtigung der Interessen der Anleger erforderlich erscheinen lassen. Außergewöhnliche Umstände in diesem Sinne können z.B. wirtschaftliche oder politische Krisen, Rücknahmeverlangen in außergewöhnlichem Umfang sowie die Schließung von Börsen oder Märkten, Handelsbeschränkungen oder sonstige Faktoren, die die Ermittlung des Anteilwerts beeinträchtigen, sein. Daneben kann die BaFin anordnen, dass die Gesellschaft die Rücknahme der Anteile auszusetzen hat, wenn dies im Interesse der Anleger oder der Öffentlichkeit erforderlich ist. Der Anleger kann seine Anteile während dieses Zeitraums nicht zurückgeben. Auch im Fall einer Aussetzung der Anteilrücknahme kann der Anteilwert sinken, z.B. wenn die Gesellschaft gezwungen ist, Vermögensgegenstände während der Aussetzung der Anteilrücknahme unter Verkehrswert zu veräußern. Der Anteilwert nach Wiederaufnahme der Anteilrücknahme kann niedriger liegen, als derjenige vor Aussetzung der Rücknahme.

Einer Aussetzung kann ohne erneute Wiederaufnahme der Rücknahme der Anteile direkt eine Auflösung des Fonds folgen, z.B. wenn die Gesellschaft die Verwaltung des Fonds kündigt, um den Fonds dann aufzulösen. Für den Anleger besteht daher das Risiko, dass er die von ihm geplante Haltedauer nicht realisieren kann und ihm wesentliche Teile des investierten Kapitals für unbestimmte Zeit nicht zur Verfügung stehen oder insgesamt verloren gehen.

7.1.7 Rentabilität und Erfüllung der Anlageziele des Anlegers

Es kann nicht garantiert werden, dass der Anleger seinen gewünschten Anlageerfolg erreicht. Der Anteilwert des Fonds kann fallen und zu Verlusten beim Anleger führen. Ein bei Erwerb von Anteilen entrichteter Ausgabeaufschlag bzw. ein bei Veräußerung von Anteilen entrichteter Rücknahmeabschlag kann zudem, insbesondere bei nur kurzer Anlagedauer, den Erfolg einer Anlage reduzieren oder sogar aufzehren. Anleger könnten einen niedrigeren als den ursprünglich angelegten Betrag zurück erhalten.

7.1.8 Beeinflussung des individuellen Ergebnisses durch steuerliche Aspekte

Die steuerliche Behandlung von Kapitalerträgen hängt von den individuellen Verhältnissen des jeweiligen Anlegers ab und kann künftig Änderungen unterworfen sein. Für Einzelfragen – insbesondere unter Berücksichtigung der individuellen steuerlichen Situation – sollte sich der Anleger an seinen persönlichen Steuerberater wenden.

7.2 Risiken der negativen Wertentwicklung des Fonds (Marktrisiko)

Nachfolgend werden die Risiken dargestellt, die mit der Anlage in einzelne Vermögensgegenstände durch den Fonds einhergehen. Diese Risiken können die Wertentwicklung des Fonds bzw.

der im Fonds gehaltenen Vermögensgegenstände beeinträchtigen und sich damit nachteilig auf den Anteilwert und auf das vom Anleger investierte Kapital auswirken.

7.2.1 Wertveränderungsrisiken

Die Vermögensgegenstände, in die die Gesellschaft für Rechnung des Fonds investiert, unterliegen Risiken. So können Wertverluste auftreten, indem der Marktwert der Vermögensgegenstände gegenüber dem Einstandspreis fällt oder Kassa- und Terminpreise sich unterschiedlich entwickeln.

7.2.2 Kapitalmarktrisiko

Die Kurs- oder Marktwertentwicklung von Finanzprodukten hängt insbesondere von der Entwicklung der Kapitalmärkte ab, die wiederum von der allgemeinen Lage der Weltwirtschaft sowie den wirtschaftlichen und politischen Rahmenbedingungen in den jeweiligen Ländern beeinflusst wird. Auf die allgemeine Kursentwicklung insbesondere an einer Börse können auch irrationale Faktoren wie Stimmungen, Meinungen und Gerüchte einwirken. Schwankungen der Kurs- und Marktwerte können auch auf Veränderungen der Zinssätze, Wechselkurse oder der Bonität eines Emittenten zurückzuführen sein.

7.2.3 Risiken aus der Anlage in ABS und MBS

Sofern Asset-Backed-Securities (ABS) und / oder Mortgage-Backed-Securities (MBS) für das Fondsvermögen erworben werden, stehen gesteigerten Ertragspotenzialen auch entsprechend höhere Kredit- und/oder Liquiditätsrisiken gegenüber, die dadurch entstehen können, dass die Bonität der zugrundeliegenden Forderungen sich verschlechtert bzw. diese ausfallen und der Markt für diese Instrumente dadurch Liquiditätsschwankungen unterliegen kann.

7.2.4 Konzentrationsrisiko

Erfolgt eine Konzentration der Anlage in bestimmte Vermögensgegenstände oder Märkte, dann ist der Fonds von der Entwicklung dieser Vermögensgegenstände oder Märkte besonders stark abhängig.

7.2.5 Risiken aus dem Anlagespektrum

Unter Beachtung der durch das KAGB und die Anlagebedingungen vorgegebenen Anlagegrundsätze und -grenzen, die für den Fonds einen sehr weiten Rahmen vorsehen, kann die tatsächliche Anlagepolitik auch darauf ausgerichtet sein, schwerpunktmäßig Vermögensgegenstände z.B. nur weniger Branchen, Märkte oder Regionen/Länder zu erwerben. Diese Konzentration auf wenige spezielle Anlagesektoren kann mit Risiken (z.B. Marktengte, hohe Schwankungsbreite innerhalb bestimmter Konjunkturzyklen) verbunden sein. Über den Inhalt der Anlagepolitik informiert der Jahresbericht nachträglich für das abgelaufene Berichtsjahr.

7.2.6 Zinsänderungsrisiko

Mit der Investition in festverzinsliche Wertpapiere ist die Möglichkeit verbunden, dass sich das Marktzinsniveau ändert, das im

Zeitpunkt der Begebung eines Wertpapiers besteht. Steigen die Marktzinsen gegenüber den Zinsen zum Zeitpunkt der Emission, so fallen i.d.R. die Kurse der festverzinslichen Wertpapiere. Fällt dagegen der Marktzins, so steigt der Kurs festverzinslicher Wertpapiere. Diese Kursentwicklung führt dazu, dass die aktuelle Rendite des festverzinslichen Wertpapiers in etwa dem aktuellen Marktzins entspricht. Diese Kursschwankungen fallen jedoch je nach (Rest-)Laufzeit der festverzinslichen Wertpapiere unterschiedlich aus. Festverzinsliche Wertpapiere mit kürzeren Laufzeiten haben geringere Kursrisiken als festverzinsliche Wertpapiere mit längeren Laufzeiten. Festverzinsliche Wertpapiere mit kürzeren Laufzeiten haben demgegenüber in der Regel geringere Renditen als festverzinsliche Wertpapiere mit längeren Laufzeiten. Geldmarktinstrumente besitzen aufgrund ihrer kurzen Laufzeit von maximal 397 Tagen tendenziell geringere Kursrisiken. Daneben können sich die Zinssätze verschiedener, auf die gleiche Währung lautender zinsbezogener Finanzinstrumente mit vergleichbarer Restlaufzeit unterschiedlich entwickeln.

7.2.7 Risiko von negativen Habenzinsen

Die Gesellschaft legt liquide Mittel des Fonds bei der Verwahrstelle oder anderen Banken für Rechnung des Fonds an. Für diese Bankguthaben ist teilweise ein Zinssatz vereinbart, der dem European Interbank Offered Rate (Euribor) abzüglich einer bestimmten Marge entspricht. Sinkt der Euribor unter die vereinbarte Marge, so führt dies zu negativen Zinsen auf dem entsprechenden Konto. Abhängig von der Entwicklung der Zinspolitik der Europäischen Zentralbank können sowohl kurz-, mittel- als auch langfristige Bankguthaben eine negative Verzinsung erzielen.

7.2.8 Risiken im Zusammenhang mit Derivatgeschäften

Die Gesellschaft darf für den Fonds Derivatgeschäfte abschließen. Der Kauf und Verkauf von Optionen sowie der Abschluss von Terminkontrakten oder Swaps sind mit folgenden Risiken verbunden:

- Kursänderungen des Basiswertes können den Wert eines Optionsrechts oder Terminkontraktes vermindern. Vermindert sich der Wert bis zur Wertlosigkeit, kann die Gesellschaft gezwungen sein, die erworbenen Rechte verfallen zu lassen. Durch Wertänderungen des einem Swap zugrunde liegenden Vermögenswertes kann der Fonds ebenfalls Verluste erleiden.
- Durch die Hebelwirkung von Optionen kann der Wert des Fondsvermögens stärker beeinflusst werden, als dies beim unmittelbaren Erwerb der Basiswerte der Fall ist. Das Verlustrisiko kann bei Abschluss des Geschäfts nicht bestimmbar sein.
- Ein liquider Sekundärmarkt für ein bestimmtes Instrument zu einem gegebenen Zeitpunkt kann fehlen. Eine Position in Derivaten kann dann unter Umständen nicht wirtschaftlich neutralisiert (geschlossen) werden.

- Der Kauf von Optionen birgt das Risiko, dass die Option nicht ausgeübt wird, weil sich die Preise der Basiswerte nicht wie erwartet entwickeln, so dass die vom Fonds gezahlte Optionsprämie verfällt. Beim Verkauf von Optionen besteht die Gefahr, dass der Fonds zur Abnahme von Vermögenswerten zu einem höheren als dem aktuellen Marktpreis, oder zur Lieferung von Vermögenswerten zu einem niedrigeren als dem aktuellen Marktpreis verpflichtet ist. Der Fonds erleidet dann einen Verlust in Höhe der Preisdifferenz minus der eingemommenen Optionsprämie.
- Bei Terminkontrakten besteht das Risiko, dass die Gesellschaft für Rechnung des Fonds verpflichtet ist, die Differenz zwischen dem bei Abschluss zugrunde gelegten Kurs und dem Marktkurs zum Zeitpunkt der Glattstellung bzw. Fälligkeit des Geschäftes zu tragen. Damit würde der Fonds Verluste erleiden. Das Risiko des Verlusts ist bei Abschluss des Terminkontrakts nicht bestimmbar.
- Der gegebenenfalls erforderliche Abschluss eines Gegengeschäfts (Glattstellung) ist mit Kosten verbunden.
- Die von der Gesellschaft getroffenen Prognosen über die künftige Entwicklung von zugrunde liegenden Vermögensgegenständen, Zinssätzen, Kursen und Devisenmärkten können sich im Nachhinein als unrichtig erweisen.
- Die den Derivaten zugrunde liegenden Vermögensgegenstände können zu einem an sich günstigen Zeitpunkt nicht gekauft bzw. verkauft werden oder müssen zu einem ungünstigen Zeitpunkt gekauft bzw. verkauft werden.
- Durch die Verwendung von Derivaten können potenzielle Verluste entstehen, die unter Umständen nicht vorhersehbar sind und sogar die Einschusszahlungen überschreiten können.

Bei außerbörslichen Geschäften, sogenannten over-the-counter (OTC)-Geschäften, können folgende Risiken auftreten:

- Es kann ein organisierter Markt fehlen, so dass die Gesellschaft die für Rechnung des Fonds am OTC-Markt erworbenen Finanzinstrumente schwer oder gar nicht veräußern kann.
- Der Abschluss eines Gegengeschäfts (Glattstellung) kann aufgrund der individuellen Vereinbarung schwierig, nicht möglich oder mit erheblichen Kosten verbunden sein.

7.2.9 Risiken bei Wertpapier-Darlehensgeschäften

Gewährt die Gesellschaft für Rechnung des Fonds ein Darlehen über Wertpapiere, so überträgt sie diese an einen Darlehensnehmer, der nach Beendigung des Geschäftes Wertpapiere in gleicher Art, Menge und Güte zurück überträgt (Wertpapierdarlehen). Die Gesellschaft hat während der Geschäftsdauer keine

Verfügungsmöglichkeit über verliehene Wertpapiere. Verliert das Wertpapier während der Dauer des Geschäfts an Wert und die Gesellschaft will das Wertpapier insgesamt veräußern, so muss sie das Darlehensgeschäft kündigen und den üblichen Abwicklungszyklus abwarten, wodurch ein Verlustrisiko für den Fonds entstehen kann.

7.2.10 Risiken bei Pensionsgeschäften

Gibt die Gesellschaft Wertpapiere in Pension, so verkauft sie diese und verpflichtet sich, sie gegen Aufschlag nach Ende der Laufzeit zurückzukaufen. Der zum Laufzeitende vom Verkäufer zu zahlende Rückkaufpreis nebst Aufschlag wird bei Abschluss des Geschäftes festgelegt. Sollten die in Pension gegebenen Wertpapiere während der Geschäftslaufzeit an Wert verlieren und die Gesellschaft sie zur Begrenzung der Wertverluste veräußern wollen, so kann sie dies nur durch die Ausübung des vorzeitigen Kündigungsrechts tun. Die vorzeitige Kündigung des Geschäfts kann mit finanziellen Einbußen für den Fonds einhergehen. Zudem kann sich herausstellen, dass der zum Laufzeitende zu zahlende Aufschlag höher ist als die Erträge, die die Gesellschaft durch die Wiederanlage der erhaltenen Barmittel erwirtschaftet hat.

Nimmt die Gesellschaft Wertpapiere in Pension, so kauft sie diese und muss sie am Ende einer Laufzeit wieder verkaufen. Der Rückkaufpreis wird bereits bei Geschäftsabschluss festgelegt. Die in Pension genommenen Wertpapiere dienen als Sicherheiten für die Bereitstellung der Liquidität an den Vertragspartner. Etwaige Wertsteigerungen der Wertpapiere kommen dem Fonds nicht zugute.

7.2.11 Risiken im Zusammenhang mit dem Empfang von Sicherheiten

Die Gesellschaft erhält für Derivatgeschäfte, Wertpapierdarlehens- und Pensionsgeschäfte Sicherheiten. Derivate, verliehene Wertpapiere oder in Pension gegebene Wertpapiere können im Wert steigen. Die gestellten Sicherheiten könnten dann nicht mehr ausreichen, um den Lieferungs- bzw. Rückübertragungsanspruch der Gesellschaft gegenüber dem Kontrahenten in voller Höhe abzudecken.

Die Gesellschaft kann Barsicherheiten auf Sperrkonten, in Staatsanleihen hoher Qualität oder in Geldmarktfonds mit kurzer Laufzeitstruktur anlegen. Das Kreditinstitut, bei dem die Bankguthaben verwahrt werden, kann jedoch ausfallen. Staatsanleihen und Geldmarktfonds können sich negativ entwickeln. Bei Beendigung des Geschäfts könnten die angelegten Sicherheiten nicht mehr in voller Höhe verfügbar sein, obwohl sie von der Gesellschaft für den Fonds in der ursprünglich gewährten Höhe wieder zurück gewährt werden müssen. Die Gesellschaft kann dann verpflichtet sein, für Rechnung des Fonds die Sicherheiten auf den gewährten Betrag aufzustocken und somit den durch die Anlage erlittenen Verlust auszugleichen.

7.2.12 Risiken im Zusammenhang mit der Investition in Investmentanteile

Die Risiken der Investmentvermögen, deren Anteile für den Fonds erworben werden (sogenannte „Zielfonds“), stehen in engem Zusammenhang mit den Risiken der in diesen Zielfonds enthaltenen Vermögensgegenstände bzw. der von diesen Zielfonds verfolgten Anlagestrategien. Da die Manager der einzelnen Zielfonds voneinander unabhängig handeln, kann es aber auch vorkommen, dass mehrere Zielfonds gleiche oder einander entgegengesetzte Anlagestrategien verfolgen. Hierdurch können bestehende Risiken kumulieren, und eventuelle Chancen können sich gegeneinander aufheben. Es ist der Gesellschaft im Regelfall nicht möglich, das Management der Zielfonds zu kontrollieren. Deren Anlageentscheidungen müssen nicht zwingend mit den Annahmen oder Erwartungen der Gesellschaft übereinstimmen. Der Gesellschaft wird die aktuelle Zusammensetzung der Zielfonds oftmals nicht zeitnah bekannt sein. Entspricht die Zusammensetzung nicht ihren Annahmen oder Erwartungen, so kann sie gegebenenfalls erst deutlich verzögert reagieren, indem sie Zielfondsanteile zurückgibt.

Offene Investmentvermögen, an denen der Fonds Anteile erwirbt, könnten zudem zeitweise die Rücknahme der Anteile aussetzen. Dann ist die Gesellschaft daran gehindert, die Anteile an dem Zielfonds zu veräußern, indem sie diese gegen Auszahlung des Rücknahmepreises bei der Verwaltungsgesellschaft oder Verwahrstelle des Zielfonds zurückgibt.

7.2.13 Inflationsrisiko

Die Inflation beinhaltet ein Abwertungsrisiko für alle Vermögensgegenstände. Dies gilt auch für die im Fonds gehaltenen Vermögensgegenstände. Die Inflationsrate kann über dem Wertzuwachs des Fonds liegen.

7.2.14 Währungsrisiko

Vermögenswerte des Fonds können in einer anderen Währung als der Fondswährung angelegt sein. Der Fonds erhält die Erträge, Rückzahlungen und Erlöse aus solchen Anlagen in der anderen Währung. Fällt der Wert dieser Währung gegenüber der Fondswährung, so reduziert sich der Wert solcher Anlagen und somit auch der Wert des Fondsvermögens.

7.3 Risiken der eingeschränkten oder erhöhten Liquidität des Fonds (Liquiditätsrisiko)

Nachfolgend werden die Risiken dargestellt, die die Liquidität des Fonds beeinträchtigen können. Dies kann dazu führen, dass der Fonds seinen Zahlungsverpflichtungen vorübergehend oder dauerhaft nicht nachkommen kann bzw. dass die Gesellschaft die Rückgabeverlangen von Anlegern vorübergehend oder dauerhaft nicht erfüllen kann. Der Anleger könnte gegebenenfalls die von ihm geplante Haltedauer nicht realisieren und ihm könnte das investierte Kapital oder Teile hiervon für unbestimmte Zeit nicht zur Verfügung stehen. Durch die Verwirklichung der Liquiditätsrisiken könnte zudem der Nettoinventarwert des Fonds und damit der Anteilwert sinken, etwa wenn die Gesellschaft ge-

zwungen ist, bei entsprechender gesetzlicher Zulässigkeit, Vermögensgegenstände für den Fonds unter Verkehrswert zu veräußern.

7.3.1 Risiko aus der Anlage in Vermögensgegenstände

Für den Fonds dürfen auch Vermögensgegenstände erworben werden, die nicht an einer Börse zugelassen oder an einem anderen organisierten Markt zugelassen oder in diesen einbezogen sind. Diese Vermögensgegenstände können gegebenenfalls nur mit hohen Preisabschlägen, zeitlicher Verzögerung oder gar nicht weiterveräußert werden. Auch an einer Börse zugelassene Vermögensgegenstände können abhängig von der Marktlage, dem Volumen, dem Zeitrahmen und den geplanten Kosten gegebenenfalls nicht oder nur mit hohen Preisabschlägen veräußert werden. Obwohl für den Fonds nur Vermögensgegenstände erworben werden dürfen, die grundsätzlich jederzeit liquidiert werden können, kann nicht ausgeschlossen werden, dass diese zeitweise oder dauerhaft nur unter Realisierung von Verlusten veräußert werden können.

7.3.2 Risiko durch Kreditaufnahme

Die Gesellschaft darf für Rechnung des Fonds Kredite aufnehmen. Kredite mit einer variablen Verzinsung können sich durch steigende Zinssätze negativ auf das Fondsvermögen auswirken. Muss die Gesellschaft einen Kredit zurückzahlen und kann ihn nicht durch eine Anschlussfinanzierung oder im Fonds vorhandene Liquidität ausgleichen, ist sie möglicherweise gezwungen, Vermögensgegenstände vorzeitig oder zu schlechteren Konditionen als geplant zu veräußern.

7.3.3 Risiken durch vermehrte Rückgaben oder Zeichnungen

Durch Kauf- und Verkaufsaufträge von Anlegern fließt dem Fondsvermögen Liquidität zu bzw. vom Fondsvermögen Liquidität ab. Die Zu- und Abflüsse können nach Saldierung zu einem Nettozu- oder -abfluss der liquiden Mittel des Fonds führen. Dieser Nettozu- oder -abfluss kann den Fondsmanager veranlassen, Vermögensgegenstände zu kaufen oder zu verkaufen, wodurch Transaktionskosten entstehen. Dies gilt insbesondere, wenn durch die Zu- oder Abflüsse eine von der Gesellschaft für den Fonds vorgesehene Quote liquider Mittel über- bzw. unterschritten wird. Die hierdurch entstehenden Transaktionskosten werden dem Fondsvermögen belastet und können die Wertentwicklung des Fonds beeinträchtigen. Bei Zuflüssen kann sich eine erhöhte Fondsliquidität belastend auf die Wertentwicklung des Fonds auswirken, wenn die Gesellschaft die Mittel nicht zu adäquaten Bedingungen anlegen kann.

7.4 Kontrahentenrisiko inklusive Kredit- und Forderungsrisiko

Nachfolgend werden die Risiken dargestellt, die sich für den Fonds im Rahmen einer Vertragsbindung mit einer anderen Partei (sogenannte Gegenpartei) ergeben können. Dabei besteht das Risiko, dass der Vertragspartner seinen Verpflichtungen aus dem Vertrag nicht mehr nachkommen kann. Diese Risiken kön-

nen die Wertentwicklung des Fonds beeinträchtigen und sich damit auch nachteilig auf den Anteilwert und das vom Anleger investierte Kapital auswirken.

7.4.1 Adressenausfallrisiko / Gegenpartei-Risiken (außer zentrale Kontrahenten)

Durch den Ausfall eines Ausstellers (nachfolgend „Emittent“) oder eines Vertragspartners (Kontrahenten), gegen den der Fonds Ansprüche hat, können für den Fonds Verluste entstehen. Das Emittentenrisiko beschreibt die Auswirkung der besonderen Entwicklungen des jeweiligen Emittenten, die neben den allgemeinen Tendenzen der Kapitalmärkte auf den Kurs eines Wertpapiers einwirken. Auch bei sorgfältiger Auswahl der Wertpapiere kann nicht ausgeschlossen werden, dass Verluste durch Vermögensverfall von Emittenten eintreten. Die Partei eines für Rechnung des Fonds geschlossenen Vertrags kann teilweise oder vollständig ausfallen (Kontrahentenrisiko). Dies gilt für alle Verträge, die für Rechnung des Fonds geschlossen werden.

7.4.2 Risiko durch zentrale Kontrahenten

Ein zentraler Kontrahent (Central Counterparty – „CCP“) tritt als zwischengeschaltete Institution in bestimmte Geschäfte für den Fonds ein, insbesondere in Geschäfte über derivative Finanzinstrumente. In diesem Fall wird er als Käufer gegenüber dem Verkäufer und als Verkäufer gegenüber dem Käufer tätig. Ein CCP sichert seine Gegenparteiausfallrisiken durch eine Reihe von Schutzmechanismen ab, die es ihm jederzeit ermöglichen, Verluste aus den eingegangenen Geschäften auszugleichen, etwa durch sogenannte Einschusszahlungen (z.B. Besicherungen). Es kann trotz dieser Schutzmechanismen nicht ausgeschlossen werden, dass ein CCP ausfällt, wodurch auch Ansprüche der Gesellschaft für den Fonds betroffen sein können. Hierdurch können Verluste für den Fonds entstehen, die nicht abgesichert sind.

7.4.3 Adressenausfallrisiken bei Pensionsgeschäften

Bei Pensionsgeschäften erfolgt die Stellung der Sicherheiten durch die Gegenleistung des Vertragspartners. Bei einem Ausfall des Vertragspartners während der Laufzeit des Pensionsgeschäfts hat die Gesellschaft ein Verwertungsrecht hinsichtlich der in Pension genommenen Wertpapiere bzw. Barmittel. Ein Verlustrisiko für den Fonds kann daraus folgen, dass die gestellten Sicherheiten wegen der zwischenzeitlichen Verschlechterung der Bonität des Emittenten bzw. steigender Kurse der in Pension gegebenen Wertpapiere nicht mehr ausreichen, um den Rückübertragungsanspruch der Gesellschaft der vollen Höhe nach abzudecken.

7.4.4 Adressenausfallrisiken bei Wertpapier-Darlehensgeschäften

Gewährt die Gesellschaft für Rechnung des Fonds ein Darlehen über Wertpapiere, so muss sie sich gegen den Ausfall des Vertragspartners ausreichende Sicherheiten gewähren lassen. Der Umfang der Sicherheitsleistung entspricht mindestens dem Kurswert der als Wertpapier-Darlehen übertragenen Wertpapiere.

Der Darlehensnehmer hat weitere Sicherheiten zu stellen, wenn der Wert der als Darlehen gewährten Wertpapiere steigt, die Qualität der gestellten Sicherheiten abnimmt oder eine Verschlechterung seiner wirtschaftlichen Verhältnisse eintritt und die bereits gestellten Sicherheiten nicht ausreichen. Kann der Darlehensnehmer dieser Nachschusspflicht nicht nachkommen, so besteht das Risiko, dass der Rückübertragungsanspruch bei Ausfall des Vertragspartners nicht vollumfänglich abgesichert ist. Werden die Sicherheiten bei einer anderen Einrichtung als der Verwahrstelle des Fonds verwahrt, besteht zudem das Risiko, dass diese bei Ausfall des Entleihers gegebenenfalls nicht sofort bzw. nicht in vollem Umfang verwertet werden können.

7.5 Operationelle und sonstige Risiken des Fonds

Im Folgenden werden Risiken dargestellt, die sich beispielsweise aus unzureichenden internen Prozessen sowie aus menschlichem oder Systemversagen bei der Gesellschaft oder externen Dritten ergeben können. Diese Risiken können die Wertentwicklung des Fonds beeinträchtigen und sich damit auch nachteilig auf den Anteilwert und auf das vom Anleger investierte Kapital auswirken.

7.5.1 Risiken durch kriminelle Handlungen, Missstände oder Naturkatastrophen

Der Fonds kann Opfer von Betrug oder anderen kriminellen Handlungen werden. Er kann Verluste durch Missverständnisse oder Fehler von Mitarbeitern der Gesellschaft oder externer Dritter erleiden oder durch äußere Ereignisse wie z.B. Naturkatastrophen geschädigt werden.

7.5.2 Länder- oder Transferrisiko

Es besteht das Risiko, dass ein ausländischer Schuldner trotz Zahlungsfähigkeit aufgrund fehlender Transferfähigkeit der Währung oder -bereitschaft seines Sitzlandes, oder aus anderen Gründen, Leistungen nicht fristgerecht, überhaupt nicht oder nur in einer anderen Währung erbringen kann. So können z.B. Zahlungen, auf die die Gesellschaft für Rechnung des Fonds Anspruch hat, ausbleiben, in einer Währung erfolgen, die aufgrund von Devisenbeschränkungen nicht (mehr) konvertierbar ist, oder in einer anderen Währung erfolgen. Zahlt der Schuldner in einer anderen Währung, so unterliegt diese Position dem oben dargestellten Währungsrisiko.

7.5.3 Rechtliche und politische Risiken

Für den Fonds dürfen Investitionen in Rechtsordnungen getätigt werden, bei denen deutsches Recht keine Anwendung findet bzw. im Fall von Rechtsstreitigkeiten der Gerichtsstand außerhalb Deutschlands ist. Hieraus resultierende Rechte und Pflichten der Gesellschaft für Rechnung des Fonds können von denen in Deutschland zum Nachteil des Fonds bzw. des Anlegers abweichen. Politische oder rechtliche Entwicklungen einschließlich der Änderungen von rechtlichen Rahmenbedingungen in diesen Rechtsordnungen können von der Gesellschaft nicht oder zu spät erkannt werden oder zu Beschränkungen hinsichtlich erwerbbarer oder bereits erworbener Vermögensgegenstände

führen. Diese Folgen können auch entstehen, wenn sich die rechtlichen Rahmenbedingungen für die Gesellschaft und/oder die Verwaltung des Fonds in Deutschland ändern.

7.5.4 Änderung der steuerlichen Rahmenbedingungen, steuerliches Risiko

Die steuerlichen Ausführungen gehen von der derzeit bekannten Rechtslage aus. Sie richten sich an in Deutschland unbeschränkt einkommensteuerpflichtige oder unbeschränkt körperschaftsteuerpflichtige Personen. Es kann jedoch keine Gewähr dafür übernommen werden, dass sich die steuerliche Beurteilung durch Gesetzgebung, Rechtsprechung oder Erlasse der Finanzverwaltung nicht ändert.

7.5.5 Schlüsselpersonenrisiko

Fällt das Anlageergebnis des Fonds in einem bestimmten Zeitraum sehr positiv aus, hängt dieser Erfolg möglicherweise auch von der Eignung der handelnden Personen und damit den richtigen Entscheidungen des Managements ab. Die personelle Zusammensetzung des Fondsmanagements kann sich jedoch verändern. Neue Entscheidungsträger können dann möglicherweise weniger erfolgreich agieren.

7.5.6 Verwahrnisiko

Mit der Verwahrung von Vermögensgegenständen insbesondere im Ausland ist ein Verlustrisiko verbunden, das aus Insolvenz, Sorgfaltspflichtverletzungen bzw. höherer Gewalt resultieren kann.

7.5.7 Risiken aus Handels- und Clearingmechanismen (Abwicklungsrisiko)

Bei der Abwicklung von Wertpapiergeschäften über ein elektronisches System besteht das Risiko, dass eine der Vertragsparteien verzögert oder nicht vereinbarungsgemäß zahlt oder die Wertpapiere nicht fristgerecht liefert.

8. Profil des typischen Anlegers

Der Fonds eignet sich besonders für Anleger mit geringer Risikoneigung und Basiskenntnissen und/oder Erfahrungen mit Finanzprodukten sowie einem kurzfristigen Anlagehorizont. Anleger sollten in der Lage sein, einen vollständigen finanziellen Verlust bis zur Höhe des eingesetzten Kapitals tragen zu können.

9. Bewertung

9.1 Allgemeine Regeln für die Vermögensbewertung

9.1.1 An einer Börse zugelassene/ an einem organisierten Markt gehandelte Vermögensgegenstände

Vermögensgegenstände, die zum Handel an einer Börse zugelassen sind oder an einem anderen organisierten Markt zugelassen oder in diesen einbezogen sind sowie Bezugsrechte für den

Fonds werden zum letzten verfügbaren handelbaren Kurs, der eine verlässliche Bewertung gewährleistet, bewertet, sofern im nachfolgenden Abschnitt „Besondere Regeln für die Bewertung einzelner Vermögensgegenstände“ nicht anders angegeben.

9.1.2 Nicht an Börsen notierte oder an organisierten Märkten gehandelte Vermögensgegenstände oder Vermögensgegenstände ohne handelbaren Kurs

Vermögensgegenstände, die weder zum Handel an Börsen zugelassen sind noch in einem anderen organisierten Markt zugelassen oder in diesen einbezogen sind oder für die kein handelbarer Kurs verfügbar ist, werden zu dem aktuellen Verkehrswert bewertet, der bei sorgfältiger Einschätzung nach geeigneten Bewertungsmodellen unter Berücksichtigung der aktuellen Marktgegebenheiten angemessen ist, sofern im nachfolgenden Abschnitt „Besondere Regeln für die Bewertung einzelner Vermögensgegenstände“ nicht anders angegeben.

9.2 Besondere Regeln für die Bewertung einzelner Vermögensgegenstände

9.2.1 Nichtnotierte Schuldverschreibungen und Schuldscheindarlehen

Für die Bewertung von Schuldverschreibungen, die nicht zum Handel an einer Börse zugelassen oder an einem anderen organisierten Markt zugelassen oder in diesen einbezogen sind (z.B. nicht notierte Anleihen, Commercial Papers und Einlagenzertifikate), und für die Bewertung von Schuldscheindarlehen werden die für vergleichbare Schuldverschreibungen und Schuldscheindarlehen vereinbarten Preise und gegebenenfalls die Kurswerte von Anleihen vergleichbarer Emittenten mit entsprechender Laufzeit und Verzinsung herangezogen, erforderlichenfalls mit einem Abschlag zum Ausgleich der geringeren Veräußerbarkeit.

9.2.2 Optionsrechte und Terminkontrakte

Die zu dem Fonds gehörenden Optionsrechte und Verbindlichkeiten aus einem Dritten eingeräumten Optionsrechten, die zum Handel an einer Börse zugelassen oder an einem anderen organisierten Markt zugelassen oder in diesen einbezogen sind, werden zu dem jeweils letzten verfügbaren handelbaren Kurs, der eine verlässliche Bewertung gewährleistet, bewertet.

Das gleiche gilt für Forderungen und Verbindlichkeiten aus für Rechnung des Fonds verkauften Terminkontrakten. Die zu Lasten des Fonds geleisteten Einschüsse werden unter Einbeziehung der am Börsentag festgestellten Bewertungsgewinne und Bewertungsverluste zum Wert des Fonds hinzugerechnet.

9.2.3 Bankguthaben, Festgelder, Investmentanteile und Darlehen

Bankguthaben werden grundsätzlich zu ihrem Nennwert zuzüglich zugeflossener Zinsen bewertet.

Festgelder werden zum Verkehrswert bewertet, sofern das Festgeld jederzeit kündbar ist und die Rückzahlung bei der Kündigung nicht zum Nennwert zuzüglich Zinsen erfolgt.

Investmentanteile (Anteile an Zielfonds) werden grundsätzlich mit ihrem letzten festgestellten Rücknahmepreis angesetzt oder zum letzten verfügbaren handelbaren Kurs, der eine verlässliche Bewertung gewährleistet. Stehen diese Werte nicht zur Verfügung, werden Investmentanteile zu dem aktuellen Verkehrswert bewertet, der bei sorgfältiger Einschätzung nach geeigneten Bewertungsmodellen unter Berücksichtigung der aktuellen Marktgegebenheiten angemessen ist.

Für Rückerstattungsansprüche aus Darlehensgeschäften ist der jeweilige Kurswert der als Darlehen übertragenen Vermögensgegenstände maßgebend.

9.2.4 Auf ausländische Währung lautende Vermögensgegenstände

Auf ausländische Währung lautende Vermögensgegenstände werden unter Zugrundelegung des Bloomberg-Fixings (BFIX) der Bloomberg L.P. um 10.00 Uhr der Währung in Euro taggleich umgerechnet. Vor dem Wechsel des Verfahrens am 1. Februar 2016 erfolgte die Kursstellung durch das Morning-Fixing der Reuters AG.

10. Anteile

Die Rechte der Anleger sämtlicher Anteilklassen werden ausschließlich in Sammelurkunden verbrieft. Diese Sammelurkunden werden bei einer Wertpapier-Sammelbank verwahrt. Ein Anspruch des Anlegers auf Auslieferung einzelner Anteilscheine besteht nicht. Der Erwerb von Anteilen ist nur bei Depotverwahrung möglich. Die Anteilscheine lauten auf den Inhaber und sind über einen Anteil oder eine Mehrzahl von Anteilen ausgestellt. Mit der Übertragung eines Anteilscheins gehen auch die darin verbrieften Rechte über.

10.1 Ausgabe und Rücknahme von Anteilen

10.1.1 Ausgabe von Anteilen

Die Anzahl der ausgegebenen Anteile sämtlicher Anteilklassen ist grundsätzlich nicht beschränkt. Die Anteile können bei allen Sparkassen und Landesbanken/Girozentralen, durch Vermittlung anderer Kreditinstitute sowie unter www.deka.de erworben werden. Sie werden von der Verwahrstelle zum Ausgabepreis ausgegeben, welcher bei der Anteilklasse TF dem Inventarwert pro Anteil entspricht. Daneben ist der Erwerb über die Vermittlung Dritter möglich, hierbei können zusätzliche Kosten entstehen. Die Gesellschaft behält sich vor, die Ausgabe von Anteilen vorübergehend oder vollständig einzustellen.

10.1.2 Rücknahme von Anteilen

Die Anleger können bewertungstglich die Rücknahme von Anteilen verlangen, sofern die Gesellschaft die Anteilrücknahme nicht vorübergehend ausgesetzt hat (siehe Abschnitt „Aussetzung der Rücknahme“). Rücknahmeorders sind bei der Verwahrstelle oder der Gesellschaft selbst zu stellen. Die Gesellschaft ist verpflichtet, die Anteile zu dem am Abrechnungstichtag geltenden Rücknahmepreis zurückzunehmen, der dem an diesem Tag ermittelten Anteilwert – gegebenenfalls abzüglich eines Rücknahmeabschlages – entspricht. Die Rücknahme kann auch durch die Vermittlung Dritter erfolgen, hierbei können zusätzliche Kosten entstehen.

10.1.3 Abrechnung bei Anteilausgabe und -rücknahme

Die Gesellschaft trägt dem Grundsatz der Anlegergleichbehandlung Rechnung, indem sie sicherstellt, dass sich kein Anleger durch den Kauf oder Verkauf von Anteilen zu bereits bekannten Anteilwerten Vorteile verschaffen kann. Sie setzt deshalb einen täglichen Orderannahmeschluss fest. Die Abrechnung von Ausgabe- und Rücknahmeorders, die bis zum Orderannahmeschluss bei der Verwahrstelle oder der Gesellschaft eingehen, erfolgt spätestens an dem auf den Eingang der Order folgenden Wertermittlungstag (=Abrechnungstag) zu dem dann ermittelten Anteilwert. Orders, die nach dem Annahmeschluss bei der Verwahrstelle oder bei der Gesellschaft eingehen, werden spätestens am übernächsten Wertermittlungstag (=Abrechnungstag) zu dem dann ermittelten Wert abgerechnet. Der Orderannahmeschluss für diesen Fonds ist auf der Homepage der Gesellschaft unter www.deka.de veröffentlicht. Er kann von der Gesellschaft jederzeit geändert werden.

Darüber hinaus können Dritte die Anteilausgabe bzw. -rücknahme vermitteln, z.B. die depotführende Stelle. Dabei kann es zu längeren Abrechnungszeiten kommen. Auf die unterschiedlichen Abrechnungsmodalitäten der depotführenden Stellen hat die Gesellschaft keinen Einfluss.

10.1.4 Aussetzung der Anteilrücknahme

Die Gesellschaft kann die Rücknahme der Anteile zeitweilig aussetzen, sofern außergewöhnliche Umstände vorliegen, die eine Aussetzung unter Berücksichtigung der Interessen der Anleger erforderlich erscheinen lassen. Solche außergewöhnlichen Umstände liegen zum Beispiel vor, wenn eine Börse, an der ein wesentlicher Teil der Wertpapiere des Fonds gehandelt wird, außerplanmäßig geschlossen ist, oder wenn die Vermögensgegenstände des Fonds nicht bewertet werden können. Daneben kann die BaFin anordnen, dass die Gesellschaft die Rücknahme der Anteile auszusetzen hat, wenn dies im Interesse der Anleger oder der Öffentlichkeit erforderlich ist.

Der Gesellschaft bleibt es vorbehalten, die Anteile erst dann zu dem dann gültigen Rücknahmepreis zurückzunehmen oder umzutauschen, wenn sie unverzüglich, jedoch unter Wahrung der Interessen aller Anleger, Vermögensgegenstände des Fonds veräußert hat. Einer vorübergehenden Aussetzung kann ohne erneute Wiederaufnahme der Rücknahme der Anteile direkt eine

Auflösung des Fonds folgen (siehe hierzu den Abschnitt „Auflösung, Übertragung und Verschmelzung des Fonds“).

Die Gesellschaft unterrichtet die Anleger durch Bekanntmachung im Bundesanzeiger und darüber hinaus in hinreichend verbreiteten Wirtschafts- und Tageszeitungen oder im Internet auf www.deka.de über die Aussetzung und die Wiederaufnahme der Rücknahme der Anteile. Außerdem werden die Anleger über ihre depotführenden Stellen in Papierform oder in elektronischer Form informiert.

10.2 Liquiditätsmanagement

Die Gesellschaft hat folgende Grundsätze und Verfahren festgelegt, die es ihr ermöglichen, die Liquiditätsrisiken zu überwatchen:

- Die Gesellschaft legt unter Berücksichtigung des Liquiditätsprofils und insbesondere der Anlagestrategie eine angemessene Liquiditätshöhe des Fonds fest. Die Angemessenheit der Liquiditätshöhe wird regelmäßig überprüft.
- Die Liquidität des Fonds sowie seiner Anlagen wird durch die von der Gesellschaft festgelegten Liquiditätsmessvorkehrungen täglich überprüft. Die Liquiditätsmessvorkehrungen beinhalten die Betrachtung von sowohl quantitativen als auch qualitativen Informationen der Anlagen des Fonds. Bei etwaigen Anlagen in Zielfonds werden deren Rücknahmebedingungen berücksichtigt. Um die angemessene Liquiditätshöhe des Fonds sicherzustellen, führt die Gesellschaft ein kontinuierliches Monitoring unter Anwendung eines Limitsystems in Verbindung mit geeigneten Eskalationsmaßnahmen durch. Die Gesellschaft legt zu diesem Zweck für den Fonds adäquate Warnschwellen für die Liquidität und Illiquidität fest. Die Verfahren zur Liquiditätssteuerung beinhalten auch die Berücksichtigung der Risiken, die aus Anteilsscheinrückgaben entstehen können.
- Die Gesellschaft führt zudem regelmäßig Stresstests durch, mit denen sie die Liquiditätsrisiken und insbesondere Sensitivitäten des Fonds bewerten kann. Diese werden auf der Grundlage zuverlässiger und aktueller quantitativer oder, falls dies nicht angemessen ist, qualitativer Informationen durchgeführt. Hierbei werden die Anlagestrategie, Rücknahmefristen, Zahlungsverpflichtungen und Fristen, innerhalb derer die Vermögensgegenstände veräußert werden können, sowie Informationen in Bezug auf Marktentwicklungen, insbesondere Änderungen in Handelsumsätzen, Preisspreads, Bonitäten sowie qualitativen Kriterien einbezogen.
- Die Gesellschaft überprüft diese Grundsätze regelmäßig und aktualisiert sie entsprechend.

10.3 Börsen und Märkte

Die Gesellschaft kann die Anteile des Fonds an einer Börse oder

in organisierten Märkten zulassen; derzeit hat die Gesellschaft von dieser Möglichkeit keinen Gebrauch gemacht.

Es kann nicht ausgeschlossen werden, dass die Anteile auch an anderen Märkten gehandelt werden. Ein Dritter kann ohne Zustimmung der Gesellschaft veranlassen, dass die Anteile in den Freiverkehr oder einen anderen außerbörslichen Handel einbezogen werden.

Der dem Börsenhandel oder Handel in sonstigen Märkten zugrundeliegende Marktpreis wird nicht ausschließlich durch den Wert der im Fonds gehaltenen Vermögensgegenstände, sondern auch durch Angebot und Nachfrage bestimmt. Daher kann dieser Marktpreis von dem von der Gesellschaft bzw. der Verwahrstelle ermittelten Anteilpreis abweichen.

10.4 Faire Behandlung der Anleger und Anteilklassen

Alle ausgegebenen Anteile einer Anteilklasse haben gleiche Ausgestaltungsmerkmale. Weitere Anteilklassen können gebildet werden. Die Anteilklassen können sich insbesondere hinsichtlich der Ertragsverwendung, des Ausgabeaufschlags, des Rücknahmeabschlags, der Währung des Anteilwertes, der Verwaltungsvergütung, der Mindestanlagesumme oder einer Kombination dieser Merkmale unterscheiden.

Die Gesellschaft hat die Anleger des Fonds fair zu behandeln. Sie darf im Rahmen der Steuerung ihres Liquiditätsrisikos und der Rücknahme von Anteilen die Interessen eines Anlegers oder einer Gruppe von Anlegern nicht über die Interessen eines anderen Anlegers oder einer anderen Anlegergruppe stellen.

Zu den Verfahren, mit denen die Gesellschaft die faire Behandlung der Anleger sicherstellt, siehe Abschnitt „Abrechnung bei Anteilausgabe und -rücknahme“ sowie „Liquiditätsmanagement“.

10.5 Ausgabe- und Rücknahmepreise und Kosten

10.5.1 Ausgabe- und Rücknahmepreis

Zur Errechnung des Ausgabepreises und des Rücknahmepreises für die Anteile der einzelnen Anteilklassen ermittelt die Gesellschaft unter Kontrolle der Verwahrstelle bewertungstäglich den Wert der zum Fonds gehörenden Vermögensgegenstände abzüglich der Verbindlichkeiten (Nettoinventarwert).

Der Nettoinventarwert einer Anteilklasse ergibt sich aus der Summe der für diese Anteilklasse zu berechnenden anteiligen Nettowertveränderung des Fonds gegenüber dem vorangehenden Bewertungstag und dem Wert der Anteilklasse am vorangehenden Bewertungstag. Die Division des Wertes der Anteilklasse durch die Zahl der ausgegebenen Anteilscheine dieser Anteilklasse ergibt den "Anteilwert".

Bewertungstage für die Anteile des Fonds sind alle Börsentage. An gesetzlichen Feiertagen im Geltungsbereich des KAGB, die

Börsentage sind, sowie am 24. und 31. Dezember jedes Jahres können die Gesellschaft und die Verwahrstelle von einer Ermittlung des Wertes absehen. Von einer Anteilpreisermittlung wird derzeit an Christi Himmelfahrt, Pfingstmontag, Fronleichnam, Tag der Deutschen Einheit, Heilig Abend und Silvester abgesehen.

10.5.2 Aussetzung der Errechnung des Ausgabe- und Rücknahmepreises

Die Gesellschaft kann die Errechnung des Ausgabe- und Rücknahmepreises zeitweilig unter denselben Voraussetzungen wie die Anteilrücknahme aussetzen. Diese sind im Abschnitt „Aussetzung der Anteilrücknahme“ näher erläutert.

10.5.3 Ausgabeaufschlag

Bei Festsetzung des Ausgabepreises wird dem Anteilwert Variante nicht gefunden ein Ausgabeaufschlag hinzugerechnet. Der Ausgabeaufschlag beträgt Variante nicht gefunden des Anteilwertes. Dieser Ausgabeaufschlag kann insbesondere bei kurzer Anlagedauer die Performance reduzieren oder sogar ganz aufzehren. Der Ausgabeaufschlag stellt im Wesentlichen eine Vergütung für den Vertrieb der Anteile des Fonds dar. Die Gesellschaft kann den Ausgabeaufschlag zur Abgeltung von Vertriebsleistungen an etwaige vermittelnde Stellen weitergeben.

Bei der Anteilklasse TF entspricht der Ausgabepreis dem Anteilwert; ein Ausgabeaufschlag wird nicht erhoben. Die Ausgabe- und Vertriebskosten trägt die Gesellschaft aus der ihr zustehenden Verwaltungsvergütung (es wird insoweit auf den Abschnitt „Verwaltungs- und sonstige Kosten“ verwiesen).

10.5.4 Veröffentlichung der Ausgabe- und Rücknahmepreise

Die Ausgabe- und Rücknahmepreise werden regelmäßig in hinreichend verbreiteten Tages- und Wirtschaftszeitungen oder im Internet auf www.deka.de veröffentlicht.

10.5.5 Kosten bei Ausgabe und Rücknahme der Anteile

Die Ausgabe und Rücknahme der Anteile durch die Gesellschaft bzw. durch die Verwahrstelle erfolgt zum Ausgabepreis (Anteilwert) bzw. Rücknahmepreis (Anteilwert) ohne Berechnung zusätzlicher Kosten.

Werden Anteile über Dritte zurückgegeben, so können Kosten bei der Rücknahme der Anteile anfallen. Bei Vertrieb von Anteilen über Dritte können auch höhere Kosten als der Ausgabepreis berechnet werden.

11. Kosten

11.1 Kosten bei Ausgabe und Rücknahme der Anteile

Zu den Kosten bei Ausgabe und Rücknahme der Anteile, siehe Abschnitt „Anteile – Kosten bei Ausgabe und Rücknahme der Anteile“. Erwirbt der Anleger Anteile durch Vermittlung Dritter,

können diese weitere Kosten berechnen. Gibt der Anleger Anteile über Dritte zurück, so können diese bei der Rücknahme der Anteile eigene Kosten berechnen.

11.2 Verwaltungs- und sonstige Kosten

Die Gesellschaft erhält für die Verwaltung des Fonds eine jährliche Vergütung in Höhe von bis zu 1,68 %, derzeit 0,15 %, des durchschnittlichen Nettoinventarwertes des Fonds in der Abrechnungsperiode, der aus den Werten am Ende eines jeden Tages errechnet wird. Die Vergütung wird monatlich anteilig erhoben.

Die Gesellschaft zahlt den Vertriebsstellen eine jährliche Vertriebsprovision in Höhe von bis zu 0,48 %, derzeit 0,07 %, des durchschnittlichen Nettoinventarwertes des Fonds in der Abrechnungsperiode, der aus den Werten am Ende eines jeden Monats errechnet wird. Die Vertriebsvergütung wird durch die Verwaltungsvergütung abgedeckt und wird dem Fonds nicht gesondert belastet.

Die Gesellschaft erhält für ihre Tätigkeit jährlich eine Kostenpauschale von bis zu 0,09 %, derzeit 0,06 %, des durchschnittlichen Nettoinventarwertes des Fonds in der Abrechnungsperiode, der aus den Werten am Ende eines jeden Tages errechnet wird.

Die Kostenpauschale deckt folgende Vergütungen und Kosten ab, die dem Fonds nicht separat belastet werden:

- Vergütung der Verwahrstelle;
- bankübliche Depot- und Kontogebühren, ggf. einschließlich der banküblichen Kosten für die Verwahrung ausländischer Vermögensgegenstände im Ausland;
- Kosten für den Druck und Versand der für die Anleger bestimmten gesetzlich vorgeschriebenen Verkaufsunterlagen (Jahres- und Halbjahresberichte, Verkaufsprospekt, wesentliche Anlegerinformationen);
- Kosten der Bekanntmachung der Jahres- und Halbjahresberichte, der Ausgabe- und Rücknahmepreise und ggf. der Ausschüttungen oder Thesaurierungen und des Auflösungsberichtes;
- Kosten der Erstellung und Verwendung eines dauerhaften Datenträgers, außer im Fall der Informationen über Verschmelzungen von Investmentvermögen und außer im Fall der Informationen über Maßnahmen im Zusammenhang mit Anlagegrenzverletzungen oder Berechnungsfehlern bei der Anteilwertermittlung;
- Kosten für die Prüfung des Fonds durch den Abschlussprüfer des Fonds;

- Kosten der Bekanntmachung der Besteuerungsgrundlagen und der Bescheinigung, dass die steuerlichen Angaben nach den Regeln des deutschen Steuerrechts ermittelt wurden;
- Gebühren und Kosten, die von staatlichen Stellen in Bezug auf den Fonds erhoben werden;
- Kosten sowie jegliche Entgelte, die mit dem Erwerb und/oder der Verwendung bzw. Nennung eines Vergleichsmaßstabes oder Finanzindizes anfallen können.

Die Kostenpauschale wird monatlich anteilig erhoben.

Die Gesellschaft kann dem Fonds bis zur Höhe von jährlich 0,10 % des durchschnittlichen Nettoinventarwertes des Fonds in der Abrechnungsperiode, der aus den Werten am Ende eines jeden Tages errechnet wird, die an Dritte gezahlten Vergütungen und Entgelte belasten für

- die Verwaltung von Sicherheiten für Derivategeschäfte (sog. Collateral-Management), sowie
- Leistungen im Rahmen der Erfüllung der Verordnung (EU) Nr. 648/2012 (europäische Marktinfrastrukturverordnung – sog. EMIR), unter anderem für das zentrale Clearing von OTC-Derivaten und Meldungen an Transaktionsregister einschließlich Kosten für Rechtsträger-Kennungen.

Die Vergütung wird von der Verwaltungsvergütung nicht abgedeckt und kann somit dem Fonds zusätzlich belastet werden.

Die Gesellschaft erhält für die Anbahnung, Vorbereitung und Durchführung von Wertpapierdarlehensgeschäften und Wertpapierpensionsgeschäften für Rechnung des Fonds eine marktübliche Vergütung in Höhe von maximal einem Drittel der Bruttoerträge aus diesen Geschäften. Die im Zusammenhang mit der Vorbereitung und Durchführung von solchen Geschäften entstandenen Kosten einschließlich der an Dritte zu zahlenden Vergütungen trägt die Gesellschaft.

Neben den vorgenannten Vergütungen gehen die folgenden Aufwendungen zulasten des Fonds:

- Kosten für die Analyse des Anlageerfolges des Fonds durch Dritte;
- Kosten für Rechts- und Steuerberatung im Hinblick auf den Fonds;
- Kosten für die Geltendmachung und Durchsetzung von Rechtsansprüchen durch die Gesellschaft für Rechnung des Fonds sowie der Abwehr von gegen die Gesellschaft zulasten des Fonds erhobenen Ansprüchen;

- Kosten für die Beauftragung von Stimmrechtsbevollmächtigten;
- Kosten für die Bereitstellung von Analysematerial oder -dienstleistungen durch Dritte in Bezug auf ein oder mehrere Finanzinstrumente oder sonstige Vermögenswerte oder in Bezug auf die Emittenten oder potenziellen Emittenten von Finanzinstrumenten oder in engem Zusammenhang mit einer bestimmten Branche oder einem bestimmten Markt bis zu einer Höhe von 0,10 % p.a. des durchschnittlichen Nettoinventarwertes des Fonds in der Abrechnungsperiode, der aus den Werten am Ende eines jeden Tages errechnet wird;
- Steuern, die anfallen im Zusammenhang mit den an die Gesellschaft, die Verwahrstelle und Dritte zu zahlenden Vergütungen, im Zusammenhang mit den vorstehend genannten Aufwendungen und im Zusammenhang mit der Verwaltung und Verwahrung.

Neben den vorgenannten Vergütungen und Aufwendungen werden dem Fonds die in Zusammenhang mit dem Erwerb und der Veräußerung von Vermögensgegenständen entstehenden Kosten belastet.

11.3 Besonderheiten beim Erwerb von Investmentanteilen

Neben der Vergütung zur Verwaltung des Fonds wird eine Verwaltungsvergütung für die im Fonds gehaltenen Anteile an Zielfonds berechnet.

Im Jahres- und Halbjahresbericht werden die Ausgabeaufschläge und Rücknahmeabschläge offen gelegt, die dem Fonds im Berichtszeitraum für den Erwerb und die Rücknahme von Anteilen an Zielfonds berechnet worden sind. Ferner wird die Vergütung offen gelegt, die dem Fonds von einer in- oder ausländischen Gesellschaft oder einer Gesellschaft, mit der die Gesellschaft durch eine wesentliche unmittelbare oder mittelbare Beteiligung verbunden ist, als Verwaltungsvergütung für die im Fonds gehaltenen Zielfondsanteile berechnet wurde.

11.4 Gesamtkostenquote

Im Jahresbericht werden die im Geschäftsjahr zu Lasten des Fonds angefallenen Verwaltungskosten offengelegt und als Quote des durchschnittlichen Fondsvolumens ausgewiesen (Gesamtkostenquote). Die Verwaltungskosten setzen sich zusammen aus der Vergütung für die Verwaltung des Fonds, der Kostenpauschale, sofern erhoben der Vertriebsprovision sowie den Aufwendungen, die dem Fonds zusätzlich belastet werden können (siehe Abschnitt „Kosten – Verwaltungs- und sonstige Kosten“ sowie „–Besonderheiten beim Erwerb von Investmentanteilen“). Die Gesamtkostenquote beinhaltet keine Nebenkosten und Kosten, die beim Erwerb und der Veräußerung von Vermögensgegenständen entstehen (Transaktionskosten). Die Gesamtkostenquote wird in den wesentlichen Anlegerinformationen als sogenannte „laufende Kosten“ veröffentlicht.

11.5 Rückvergütungen und Vertriebsvergütungen

Der Gesellschaft können im Zusammenhang mit Geschäften für Rechnung des Fonds geldwerte Vorteile (Brokerresearch, Finanzanalysen, Markt- und Kursinformationssysteme) entstehen, die im Interesse der Anleger bei den Anlageentscheidungen verwendet werden. Der Gesellschaft fließen keine Rückvergütungen der aus dem Fonds an die Verwahrstelle und an Dritte geleisteten Vergütungen und Aufwandsersatzungen zu. Die Gesellschaft gewährt (auch über die in diesem Verkaufsprospekt benannte Vertriebsprovision und den Ausgabeaufschlag hinaus) an Vermittler, z.B. Kreditinstitute, wiederkehrend – meist jährlich – Vermittlungsentgelte als so genannte „Vermittlungsprovisionen“ bzw. „Vermittlungsfolgeprovisionen“.

12. Vergütungspolitik

Die Gesellschaft unterliegt den für sie geltenden aufsichtsrechtlichen Vorgaben im Hinblick auf ihre Vergütungssysteme. Darüber hinaus gilt die Vergütungsrichtlinie der Deka-Gruppe, die gruppenweit einheitliche Standards für die Gestaltung der Vergütungssysteme definiert. Sie enthält u.a. die Vergütungsgrundsätze, z.B. für die Ausgestaltung der variablen Vergütung und die maßgeblichen Vergütungsparameter. Durch die Umsetzung der Vergütungsrichtlinie soll der nachhaltigen Ausrichtung der Vergütungssysteme, unter Vermeidung von Fehlanreizen zur Eingehung übermäßiger Risiken, Rechnung getragen werden.

Das Vergütungssystem der Gesellschaft wird mindestens zweimal jährlich durch einen unabhängigen Vergütungsausschuss, das „Managementkomitee Vergütung (MKV)“, auf seine Angemessenheit und die Einhaltung aller aufsichtsrechtlichen Vorgaben zur Vergütung überprüft.

Weitere Einzelheiten zur aktuellen Vergütungspolitik, zur Zusammensetzung des MKV und zur Beschreibung der Berechnung der Vergütung und der sonstigen Zuwendungen sowie der Identität der für die Zuteilung der Vergütung und der sonstigen Zuwendungen zuständigen Personen sind in den Jahresberichten des Fonds und im Vergütungsbericht der Deka-Gruppe auf <https://www.deka.de/deka-gruppe/investor-relations/publikationen/verguetungsbericht> veröffentlicht. Auf Verlangen werden die Berichte von der Gesellschaft kostenlos in Papierform zur Verfügung gestellt.

13. Ermittlung und Verwendung der Erträge/Geschäftsjahr

13.1 Ermittlung der Erträge, Ertragsausgleichsverfahren

Der Fonds erzielt Erträge aus den während des Geschäftsjahres angefallenen und nicht zur Kostendeckung verwendeten Zinsen, Dividenden und Erträgen aus Investmentanteilen. Hinzu kommen Entgelte aus Darlehens- und Pensionsgeschäften. Weitere

Erträge können aus der Veräußerung von für Rechnung des Fonds gehaltenen Vermögensgegenständen resultieren.

Die Gesellschaft wendet für den Fonds ein sog. Ertragsausgleichsverfahren an. Das bedeutet, dass die während des Geschäftsjahres angefallenen anteiligen Erträge, die der Anteilhaber als Teil des Ausgabepreises bezahlen muss und die der Verkäufer von Anteilscheinen als Teil des Rücknahmepreises vergütet erhält, fortlaufend verrechnet werden. Bei der Berechnung des Ertragsausgleichs werden die angefallenen Aufwendungen berücksichtigt.

Das Ertragsausgleichsverfahren dient dazu, Schwankungen im Verhältnis zwischen Erträgen und sonstigen Vermögensgegenständen auszugleichen, die durch Nettomittelzuflüsse oder Nettomittelabflüsse aufgrund von Anteilausgaben oder -rückgaben verursacht werden. Jeder Nettomittelzufluss liquider Mittel würde andernfalls den Anteil der Erträge am Nettoinventarwert des Fonds verringern, jeder Abfluss ihn vermehren.

Im Ergebnis führt das Ertragsausgleichsverfahren dazu, dass bei thesaurierenden Anteilklassen der im Jahresbericht ausgewiesene Ertrag je Anteil nicht durch die Anzahl der umlaufenden Anteile beeinflusst wird und dass bei ausschüttenden Anteilklassen der Ausschüttungsbetrag je Anteil nicht durch die unvorhersehbare Entwicklung des Fonds bzw. des Anteilumlaufs beeinflusst wird. Dabei wird in Kauf genommen, dass Anleger, die beispielsweise kurz vor dem Ausschüttungstermin Anteile erwerben, den auf Erträge entfallenden Teil des Ausgabepreises in Form einer Ausschüttung zurückerhalten, obwohl ihr eingezahltes Kapital an dem Entstehen der Erträge nicht mitgewirkt hat.

13.2 Geschäftsjahr

Das Geschäftsjahr des Fonds endet am 31. Dezember eines jeden Jahres.

13.3 Ertragsverwendung/Ausschüttung

Die Gesellschaft schüttet grundsätzlich die während des Geschäftsjahres für Rechnung des Fonds angefallenen und nicht zur Kostendeckung verwendeten Zinsen und Erträge aus Investmentanteilen sowie Entgelte aus Darlehens- und Pensionsgeschäften – unter Berücksichtigung des zugehörigen Ertragsausgleichs – an die Anleger aus. Realisierte Veräußerungsgewinne und sonstige Erträge – unter Berücksichtigung des zugehörigen Ertragsausgleichs – können ebenfalls zur Ausschüttung herangezogen werden. Ausschüttbare Erträge können zur Ausschüttung in späteren Geschäftsjahren insoweit vorgetragen werden, als die Summe der vorgetragenen Erträge 15% des jeweiligen Wertes des Fonds zum Ende des Geschäftsjahres nicht übersteigt. Erträge aus Rumpfgeschäftsjahren können vollständig vorgetragen werden.

Im Interesse der Substanzerhaltung können Erträge teilweise, in Sonderfällen auch vollständig zur Wiederanlage im Sondervermögen bestimmt werden.

Zwischenausschüttungen sind zulässig.

14. Auflösung, Übertragung und Verschmelzung des Fonds bzw. einer Anteilklasse

14.1 Voraussetzungen für die Auflösung des Fonds bzw. einer Anteilklasse

Die Anleger sind nicht berechtigt, die Auflösung des Fonds bzw. einer Anteilklasse zu verlangen. Die Gesellschaft kann ihr Recht zur Verwaltung des Fonds kündigen unter Einhaltung einer Kündigungsfrist von mindestens sechs Monaten durch Bekanntgabe im Bundesanzeiger und darüber hinaus im Jahresbericht oder Halbjahresbericht. Außerdem werden die Anleger über ihre depotführenden Stellen per dauerhaftem Datenträger in Papierform oder elektronischer Form über die Kündigung informiert. Mit dem Wirksamwerden der Kündigung erlischt das Recht der Gesellschaft, den Fonds zu verwalten.

Des Weiteren endet das Verwaltungsrecht der Gesellschaft, wenn das Insolvenzverfahren über ihr Vermögen eröffnet wird oder mit der Rechtskraft des Gerichtsbeschlusses, durch den der Antrag auf die Eröffnung des Insolvenzverfahrens mangels Masse abgewiesen wird.

Mit Erlöschen des Verwaltungsrechts der Gesellschaft geht das Verfügungsrecht über den Fonds auf die Verwahrstelle über, die den Fonds abwickelt und den Erlös an die Anleger verteilt, oder mit Genehmigung der BaFin einer anderen Kapitalverwaltungsgesellschaft die Verwaltung überträgt.

14.2 Verfahren bei Auflösung des Fonds bzw. einer Anteilklasse

Mit dem Übergang des Verfügungsrechts über den Fonds auf die Verwahrstelle wird die Ausgabe und Rücknahme von Anteilen eingestellt und der Fonds abgewickelt. Bei der Auflösung einer Anteilklasse wird die Ausgabe und die Rücknahme von Anteilen der Anteilklasse durch die Verwahrstelle eingestellt.

Bei Auflösung des Fonds werden der Erlös aus der Veräußerung der Vermögenswerte des Fonds abzüglich der noch durch den Fonds zu tragenden Kosten und der durch die Auflösung verursachten Kosten an die Anleger verteilt, wobei diese in Höhe ihrer jeweiligen Anteile am Fonds Ansprüche auf Auszahlung des Liquidationserlöses haben.

Bei der Auflösung einer Anteilklasse erhalten die Anleger den Gegenwert des an dem Auflösungstag letztmalig festgestellten Rücknahmepreises.

Die Verwahrstelle ist berechtigt, nicht abgerufene Gegenwerte aus der Auflösung einer Anteilklasse nach einer Frist von zwei Jahren bei dem für die Gesellschaft zuständigen Amtsgericht zu hinterlegen.

Die Gesellschaft erstellt auf den Tag, an dem ihr Verwaltungsrecht erlischt, einen Auflösungsbericht, der den Anforderungen an einen Jahresbericht entspricht. Spätestens drei Monate nach dem Stichtag der Auflösung des Fonds wird der Auflösungsbericht im Bundesanzeiger bekannt gemacht. Während die Verwahrstelle den Fonds abwickelt, erstellt sie jährlich sowie auf den Tag, an dem die Abwicklung beendet ist, einen Bericht, der den Anforderungen an einen Jahresbericht entspricht. Diese Berichte sind ebenfalls spätestens drei Monate nach dem Stichtag im Bundesanzeiger bekannt zu machen.

14.3 Übertragung des Fonds

Die Gesellschaft kann das Verwaltungs- und Verfügungsrecht über den Fonds auf eine andere Kapitalverwaltungsgesellschaft übertragen. Die Übertragung bedarf der vorherigen Genehmigung durch die BaFin. Die genehmigte Übertragung wird im Bundesanzeiger und darüber hinaus im Jahresbericht oder Halbjahresbericht des Fonds bekannt gemacht. Über die geplante Übertragung werden die Anleger außerdem über ihre depotführenden Stellen per dauerhaften Datenträger, etwa in Papierform oder elektronischer Form informiert. Der Zeitpunkt, zu dem die Übertragung wirksam wird, bestimmt sich nach den vertraglichen Vereinbarungen zwischen der Gesellschaft und der aufnehmenden Kapitalverwaltungsgesellschaft. Die Übertragung darf jedoch frühestens drei Monate nach ihrer Bekanntmachung im Bundesanzeiger wirksam werden. Sämtliche Rechte und Pflichten der Gesellschaft in Bezug auf den Fonds gehen dann auf die aufnehmende Kapitalverwaltungsgesellschaft über.

14.4 Voraussetzungen für die Verschmelzung des Fonds

Alle Vermögensgegenstände dieses Fonds dürfen mit Genehmigung der BaFin auf ein anderes bestehendes oder durch die Verschmelzung neu gegründetes Investmentvermögen übertragen werden. Sämtliche Vermögensgegenstände des Fonds dürfen auch auf eine bestehende oder durch die Verschmelzung neu gegründete inländische Investmentaktiengesellschaft mit veränderlichem Kapital übertragen werden.

Die Übertragung wird zum Geschäftsjahresende des Fonds (Übertragungstichtag) wirksam, sofern kein anderer Übertragungstichtag bestimmt wird.

14.5 Rechte der Anleger bei der Verschmelzung des Fonds

Die Anleger haben bis fünf Arbeitstage vor dem geplanten Übertragungstichtag entweder die Möglichkeit, ihre Anteile ohne weitere Kosten, mit Ausnahme der Kosten zur Deckung der Auflösung des Fonds, zurückzugeben, oder ihre Anteile gegen Anteile eines anderen offenen Publikums-Investmentvermögens umzutauschen, das ebenfalls von der Gesellschaft oder einem Unternehmen desselben Konzerns verwaltet wird und dessen Anlagegrundsätze mit denen des Fonds vergleichbar sind.

Die depotführenden Stellen der Anleger des Fonds übermitteln diesen spätestens 30 Tage vor der letztmaligen Möglichkeit, die

Anteile vor der Verschmelzung zurück zu geben oder in ein anderes offenes Publikums-Investmentvermögen umzutauschen, in Papierform oder in elektronischer Form Informationen zu den Gründen für die Verschmelzung, den potentiellen Auswirkungen für die Anleger, deren Rechte in Zusammenhang mit der Verschmelzung sowie zu maßgeblichen Verfahrensaspekten. Die Anleger erhalten weiterhin die wesentlichen Anlegerinformationen für das Investmentvermögen, auf das die Vermögensgegenstände des Fonds übertragen werden.

Am Übertragungstichtag werden die Nettoinventarwerte des übertragenden Fonds und des übernehmenden Investmentvermögens berechnet, das Umtauschverhältnis wird festgelegt und der gesamte Umtauschvorgang wird vom Abschlussprüfer geprüft. Das Umtauschverhältnis ermittelt sich nach dem Verhältnis der Nettoinventarwerte je Anteil des Fonds und des übernehmenden Investmentvermögens zum Zeitpunkt der Übernahme. Der Anleger erhält die Anzahl von Anteilen an dem übernehmenden Investmentvermögen, die dem Wert seiner Anteile an dem Fonds entspricht.

Sofern die Anleger von ihrem Rückgabe- oder Umtauschrecht keinen Gebrauch machen, werden sie am Übertragungstichtag Anleger des übernehmenden Investmentvermögens. Die Gesellschaft kann gegebenenfalls auch mit der Kapitalverwaltungsgesellschaft des übernehmenden Investmentvermögens festlegen, dass den Anlegern des Fonds bis zu 10 % des Wertes ihrer Anteile in bar ausgezahlt werden. Mit der Übertragung aller Vermögenswerte erlischt der Fonds. Findet die Übertragung während des laufenden Geschäftsjahres des Fonds statt, muss die Gesellschaft auf den Übertragungstichtag einen Bericht erstellen, der den Anforderungen an einen Jahresbericht entspricht.

Die Gesellschaft macht im Bundesanzeiger und darüber hinaus in einer hinreichend verbreiteten Wirtschafts- und Tageszeitung oder auf www.deka.de das Wirksamwerden der Übertragung bekannt, wenn der Fonds auf ein anderes von der Gesellschaft verwaltetes Investmentvermögen verschmolzen wurde und die Verschmelzung wirksam geworden ist. Sollte der Fonds auf ein Investmentvermögen verschmolzen werden, das nicht von der Gesellschaft verwaltet wird, so übernimmt die Verwaltungsgesellschaft die Bekanntmachung des Wirksamwerdens der Verschmelzung, die das aufnehmende oder neu gegründete Investmentvermögen verwaltet.

15. Auslagerung

Die Gesellschaft hat folgende Aufgaben anderen Unternehmen übertragen:

- an die State Street Bank International GmbH, Frankfurt:
 - Fondsbuchhaltung

- an die BNP Paribas Securities Services S.A.:
 - Fondsadministration betreffend Exchange Traded Funds
- an die DekaBank Deutsche Girozentrale, Frankfurt:
 - Ausgabe und Rücknahme der Anteile des Fonds
 - Prüfung der Marktgerechtheit für alle Produkte
 - Sicherheitenverwaltung/ Collateral Management
 - Bankgeschäftsabwicklung
 - Compliance, Bekämpfung der Geldwäsche
 - Datenschutz
 - Revision
 - Beschwerdemanagement
 - Betriebliches Rechnungswesen
 - Leistungen im Rahmen des Controlling
 - Betrieb der IT-Systeme und Betriebsorganisation (Informationstechnologie, Telekommunikationssysteme und Infrastruktur)
- an die DekaBank Deutsche Girozentrale Luxemburg S.A.:
 - Zentrale Fondsabwicklung

Neben den ausgelagerten Tätigkeiten übernimmt die DekaBank Deutsche Girozentrale, Frankfurt auf dauerhafter Vertragsbasis u.a. den Vertrieb von Fondsanteilen und Aufgaben zur Anbahnung, Vorbereitung und Durchführung von Wertpapierdarlehen und Wertpapierpensionsgeschäften.

16. Interessenkonflikte

Bei der Gesellschaft können folgende Interessenskonflikte entstehen:

Die Interessen des Anlegers können mit folgenden Interessen kollidieren:

- Interessen der Gesellschaft und der mit dieser verbundenen Unternehmen,

- Interessen der Mitarbeiter der Gesellschaft oder
 - Interessen anderer Anleger in diesem oder anderen Fonds.
- Umstände oder Beziehungen, die Interessenskonflikte begründen können, umfassen insbesondere:

- Anreizsysteme für Mitarbeiter der Gesellschaft,
- Mitarbeitergeschäfte,
- Zuwendungen an Mitarbeiter der Gesellschaft,
- Umschichtungen im Fonds,
- positive Darstellung der Fondsperformance,
- Geschäfte zwischen der Gesellschaft und den von ihr verwalteten Investmentvermögen oder Individualportfolios bzw.
- Geschäfte zwischen von der Gesellschaft verwalteten Investmentvermögen und/oder Individualportfolios,
- Zusammenfassung mehrerer Orders („block trades“),
- Beauftragung von eng verbundenen Unternehmen und Personen,
- Einzelanlagen von erheblichem Umfang,
- hohe Umschlaghäufigkeit von Vermögensgegenständen („Frequent Trading“),
- Festlegung der Cut off-Zeit,
- Aussetzungen der Anteilrücknahme;
- IPO-Zuteilungen.

Zum Umgang mit Interessenskonflikten setzt die Gesellschaft folgende organisatorische Maßnahmen ein, um Interessenkonflikte zu vermeiden und ggf. zu minimieren, zu ermitteln, ihnen vorzubeugen, sie zu steuern, zu beobachten und sie offenzulegen:

- Bestehen einer Compliance-Abteilung, die die Einhaltung von Gesetzen und Regeln überwacht und an die Interessenskonflikte gemeldet werden müssen,
- Pflichten zur Offenlegung,
- Organisatorische Maßnahmen wie
 - die Einrichtung von Vertraulichkeitsbereichen für einzelne

Abteilungen, um dem Missbrauch von vertraulichen Informationen vorzubeugen,

- Zuordnung von Zuständigkeit, um unsachgemäße Einflussnahme zu verhindern,
- die Trennung von Eigenhandel und Kundenhandel,
- Verhaltensregeln für Mitarbeiter in Bezug auf Mitarbeitergeschäfte, Verpflichtungen zur Einhaltung des Insiderrechts,
- Einrichtung von Vergütungssystemen,
- Grundsätze zur Berücksichtigung von Kundeninteressen und zur anleger- und anlagegerechten Beratung bzw. Beachtung der vereinbarten Anlagerichtlinien,
- Grundsätze zur bestmöglichen Ausführung beim Erwerb bzw. zur Veräußerung von Finanzinstrumenten,
- Grundsätze zur Aufteilung von Teilausführungen.

17. Kurzzangaben über steuerrechtliche Vorschriften

Allgemeine Besteuerungssystematik

Der Fonds ist als Zweckvermögen grundsätzlich von der Körperschaft- und Gewerbesteuer befreit. Er ist jedoch partiell körperschaftsteuerpflichtig mit seinen inländischen Beteiligungseinnahmen und sonstigen inländischen Einkünften im Sinne der beschränkten Einkommensteuerpflicht mit Ausnahme von Gewinnen aus dem Verkauf von Anteilen an Kapitalgesellschaften. Der Steuersatz beträgt 15 %. Soweit die steuerpflichtigen Einkünfte im Wege des Kapitalertragsteuerabzugs erhoben werden, umfasst der Steuersatz von 15 % bereits den Solidaritätszuschlag.

Die Investorerträge werden jedoch beim Privatanleger als Einkünfte aus Kapitalvermögen der Einkommensteuer unterworfen, soweit diese zusammen mit sonstigen Kapitalerträgen den Sparer-Pauschbetrag von jährlich 801,- Euro (für Alleinstehende oder getrennt veranlagte Ehegatten) bzw. 1.602,- Euro (für zusammen veranlagte Ehegatten) übersteigen.

Einkünfte aus Kapitalvermögen unterliegen grundsätzlich einem Steuerabzug von 25 % (zuzüglich Solidaritätszuschlag und gegebenenfalls Kirchensteuer). Zu den Einkünften aus Kapitalvermögen gehören auch die Erträge aus Investmentfonds (Investmenterträge), d.h. die Ausschüttungen des Fonds, die Vorabpauschalen und die Gewinne aus der Veräußerung der Anteile. Unter bestimmten Voraussetzungen können die Anleger einen pauschalen Teil dieser Investorerträge steuerfrei erhalten (sog. Teilfreistellung).

Der Steuerabzug hat für den Privatanleger grundsätzlich Abgeltungswirkung (sog. Abgeltungsteuer), so dass die Einkünfte aus Kapitalvermögen regelmäßig nicht in der Einkommensteuererklärung anzugeben sind. Bei der Vornahme des Steuerabzugs werden durch die depotführende Stelle grundsätzlich bereits Verlustverrechnungen vorgenommen und aus der Direktanlage stammende ausländische Quellensteuern angerechnet.

Der Steuerabzug hat u.a. aber dann keine Abgeltungswirkung, wenn der persönliche Steuersatz geringer ist als der Abgeltungssatz von 25 %. In diesem Fall können die Einkünfte aus Kapitalvermögen in der Einkommensteuererklärung angegeben werden. Das Finanzamt setzt dann den niedrigeren persönlichen Steuersatz an und rechnet auf die persönliche Steuerschuld den vorgenommenen Steuerabzug an (sog. Günstigerprüfung).

Sofern Einkünfte aus Kapitalvermögen keinem Steuerabzug unterliegen haben (weil z.B. ein Gewinn aus der Veräußerung von Fondsanteilen in einem ausländischen Depot erzielt wird), sind diese in der Steuererklärung anzugeben. Im Rahmen der Veranlagung unterliegen die Einkünfte aus Kapitalvermögen dann ebenfalls dem Abgeltungssatz von 25 % oder dem niedrigeren persönlichen Steuersatz.

Sofern sich die Anteile im Betriebsvermögen befinden, werden die Erträge als Betriebseinnahmen steuerlich erfasst.

Anteile im Privatvermögen (Steuerinländer)

Ausschüttungen des Fonds sind grundsätzlich steuerpflichtig.

Erfüllt der Fonds jedoch die steuerlichen Voraussetzungen für einen Aktienfonds, sind 30 % der Ausschüttungen steuerfrei. Erfüllt er die steuerlichen Voraussetzungen für einen Mischfonds, sind 15 % der Ausschüttungen steuerfrei.

Die steuerpflichtigen Ausschüttungen unterliegen i.d.R. dem Steuerabzug von 25 % (zuzüglich Solidaritätszuschlag und gegebenenfalls Kirchensteuer).

Erfüllt der Fonds die steuerlichen Voraussetzungen für einen Aktienfonds im Sinne der Teilfreistellung, sind 30 % der Ausschüttungen steuerfrei. Aktienfonds sind Investmentfonds, die gemäß den Anlagebedingungen fortlaufend mehr als 50 % ihres Wertes bzw. ihres Aktivvermögens in Kapitalbeteiligungen anlegen.

Erfüllt der Fonds die steuerlichen Voraussetzungen für einen Mischfonds im Sinne der Teilfreistellung, sind 15 % der Ausschüttungen steuerfrei. Mischfonds sind Investmentfonds, die gemäß den Anlagebedingungen fortlaufend mindestens 25 % ihres Wertes bzw. ihres Aktivvermögens in Kapitalbeteiligungen anlegen.

Erfüllt der Fonds weder die steuerlichen Voraussetzungen für

einen Aktien- noch für einen Mischfonds, ist auf die Ausschüttungen keine Teilfreistellung anzuwenden.

Vom Steuerabzug kann Abstand genommen werden, wenn der Anleger Steuerinländer ist und einen Freistellungsauftrag vorlegt, sofern die steuerpflichtigen Ertragsteile 801,- Euro bei Einzelveranlagung bzw. 1.602,- Euro bei Zusammenveranlagung von Ehegatten nicht übersteigen.

Entsprechendes gilt auch bei Vorlage einer Bescheinigung für Personen, die voraussichtlich nicht zur Einkommensteuer veranlagt werden (sogenannte Nichtveranlagungsbescheinigung, nachfolgend „NV-Bescheinigung“).

Verwahrt der inländische Anleger die Anteile in einem inländischen Depot, so nimmt die depotführende Stelle als Zahlstelle vom Steuerabzug Abstand, wenn ihr vor dem festgelegten Ausschüttungstermin ein in ausreichender Höhe ausgestellter Freistellungsauftrag nach amtlichem Muster oder eine NV-Bescheinigung, die vom Finanzamt für die Dauer von maximal drei Jahren erteilt wird, vorgelegt wird. In diesem Fall erhält der Anleger die gesamte Ausschüttung ungekürzt gutgeschrieben.

Vorabpauschalen

Die Vorabpauschale ist der Betrag, um den die Ausschüttungen des Fonds innerhalb eines Kalenderjahrs den Basisertrag für dieses Kalenderjahr unterschreiten. Der Basisertrag wird durch Multiplikation des Rücknahmepreises des Anteils zu Beginn eines Kalenderjahrs mit 70 % des Basiszinses, der aus der langfristige erzielbaren Rendite öffentlicher Anleihen abgeleitet wird, ermittelt. Der Basisertrag ist auf den Mehrbetrag begrenzt, der sich zwischen dem ersten und dem letzten im Kalenderjahr festgesetzten Rücknahmepreis zuzüglich der Ausschüttungen innerhalb des Kalenderjahrs ergibt. Im Jahr des Erwerbs der Anteile vermindert sich die Vorabpauschale um ein Zwölftel für jeden vollen Monat, der dem Monat des Erwerbs vorangeht. Die Vorabpauschale gilt am ersten Werktag des folgenden Kalenderjahres als zugeflossen.

Vorabpauschalen sind grundsätzlich steuerpflichtig.

Erfüllt der Fonds die steuerlichen Voraussetzungen für einen Aktienfonds im Sinne der Teilfreistellung, sind 30 % der Vorabpauschalen steuerfrei. Aktienfonds sind Investmentfonds, die gemäß den Anlagebedingungen fortlaufend mehr als 50 % ihres Wertes bzw. ihres Aktivvermögens in Kapitalbeteiligungen anlegen.

Erfüllt der Fonds die steuerlichen Voraussetzungen für einen Mischfonds im Sinne der Teilfreistellung, sind 15 % der Vorabpauschalen steuerfrei. Mischfonds sind Investmentfonds, die gemäß den Anlagebedingungen fortlaufend mindestens 25 % ihres Wertes bzw. ihres Aktivvermögens in Kapitalbeteiligungen anlegen.

Erfüllt der Fonds weder die steuerlichen Voraussetzungen für einen Aktien- noch für einen Mischfonds, ist auf die Vorabpauschale keine Teilfreistellung anzuwenden.

Vom Steuerabzug kann Abstand genommen werden, wenn der Anleger Steuerinländer ist und einen Freistellungsauftrag vorlegt, sofern die steuerpflichtigen Ertragsteile 801,- Euro bei Einzelveranlagung bzw. 1.602,- Euro bei Zusammenveranlagung von Ehegatten nicht übersteigen. Entsprechendes gilt auch bei Vorlage einer NV-Bescheinigung.

Verwahrt der inländische Anleger die Anteile in einem inländischen Depot, so nimmt die depotführende Stelle als Zahlstelle vom Steuerabzug Abstand, wenn ihr vor dem Zuflusszeitpunkt ein in ausreichender Höhe ausgestellter Freistellungsauftrag nach amtlichem Muster oder eine NV-Bescheinigung, die vom Finanzamt für die Dauer von maximal drei Jahren erteilt wird, vorgelegt wird. In diesem Fall wird keine Steuer abgeführt. Andernfalls hat der Anleger der inländischen depotführenden Stelle den Betrag der abzuführenden Steuer zur Verfügung zu stellen. Zu diesem Zweck darf die depotführende Stelle den Betrag der abzuführenden Steuer von einem bei ihr unterhaltenen und auf den Namen des Anlegers lautenden Konto ohne Einwilligung des Anlegers einziehen. Soweit der Anleger nicht vor Zufluss der Vorabpauschale widerspricht, darf die depotführende Stelle auch insoweit den Betrag der abzuführenden Steuer von einem auf den Namen des Anlegers lautenden Konto einziehen, wie ein mit dem Anleger vereinbarter Kontokorrentkredit für dieses Konto nicht in Anspruch genommen wurde. Soweit der Anleger seiner Verpflichtung, den Betrag der abzuführenden Steuer der inländischen depotführenden Stelle zur Verfügung zu stellen, nicht nachkommt, hat die depotführende Stelle dies dem für sie zuständigen Finanzamt anzuzeigen. Der Anleger muss in diesem Fall die Vorabpauschale insoweit in seiner Einkommensteuererklärung angeben.

Veräußerungsgewinne auf Anlegerebene

Werden Anteile an dem Fonds nach dem 31. Dezember 2017 veräußert, unterliegt der Veräußerungsgewinn dem Abgeltungssatz von 25 %. Dies gilt sowohl für Anteile, die vor dem 1. Januar 2018 erworben wurden und die zum 31. Dezember 2017 als veräußert und zum 1. Januar 2018 wieder als angeschafft gelten, als auch für nach dem 31. Dezember 2017 erworbene Anteile.

Erfüllt der Fonds die steuerlichen Voraussetzungen für einen Aktienfonds im Sinne der Teilfreistellung, sind 30 % der Veräußerungsgewinne steuerfrei. Aktienfonds sind Investmentfonds, die gemäß den Anlagebedingungen fortlaufend mehr als 50 % ihres Wertes bzw. Aktivvermögens in Kapitalbeteiligungen anlegen.

Erfüllt der Fonds die steuerlichen Voraussetzungen für einen Mischfonds im Sinne der Teilfreistellung, sind 15 % der Veräußerungsgewinne steuerfrei. Mischfonds sind Investmentfonds,

die gemäß den Anlagebedingungen fortlaufend mindestens 25 % ihres Wertes bzw. Aktivvermögens in Kapitalbeteiligungen anlegen.

Erfüllt der Fonds weder die steuerlichen Voraussetzungen für einen Aktien- noch für einen Mischfonds, ist auf die Veräußerungsgewinne keine Teilfreistellung anzuwenden.

Bei Gewinnen aus dem Verkauf von Anteilen, die vor dem 1. Januar 2018 erworben wurden und die zum 31. Dezember 2017 als veräußert und zum 1. Januar 2018 wieder als angeschafft gelten, ist zu beachten, dass im Zeitpunkt der tatsächlichen Veräußerung auch die Gewinne aus der zum 31. Dezember 2017 erfolgten fiktiven Veräußerung zu versteuern sind, falls die Anteile tatsächlich nach dem 31. Dezember 2008 erworben worden sind. Wertveränderungen bei vor dem 1. Januar 2009 erworbenen Anteilen, die zwischen dem Anschaffungszeitpunkt und dem 31. Dezember 2017 eingetreten sind, sind steuerfrei.

Sofern die Anteile in einem inländischen Depot verwahrt werden, nimmt die depotführende Stelle den Steuerabzug unter Berücksichtigung etwaiger Teilfreistellungen vor. Der Steuerabzug von 25 % (zuzüglich Solidaritätszuschlag und gegebenenfalls Kirchensteuer) kann durch die Vorlage eines ausreichenden Freistellungsauftrags bzw. einer NV-Bescheinigung vermieden werden. Werden solche Anteile von einem Privatanleger mit Verlust veräußert, dann ist der Verlust – ggf. reduziert aufgrund einer Teilfreistellung – mit anderen positiven Einkünften aus Kapitalvermögen verrechenbar. Sofern die Anteile in einem inländischen Depot verwahrt werden und bei derselben depotführenden Stelle im selben Kalenderjahr positive Einkünfte aus Kapitalvermögen erzielt wurden, nimmt die depotführende Stelle die Verlustverrechnung vor.

Bei einer Veräußerung der vor dem 1. Januar 2009 erworbenen Fondsanteile nach dem 31. Dezember 2017 ist der Gewinn, der nach dem 31. Dezember 2017 entsteht, bei Privatanlegern grundsätzlich bis zu einem Betrag von 100.000 Euro steuerfrei. Dieser Freibetrag kann nur in Anspruch genommen werden, wenn diese Gewinne gegenüber dem für den Anleger zuständigen Finanzamt erklärt werden.

Bei der Ermittlung des Veräußerungsgewinns ist der Gewinn um die während der Besitzzeit angesetzten Vorabpauschalen zu mindern.

Anteile im Betriebsvermögen (Steuerinländer) Steuerbefreite Anteilklasse

Eine Anteilklasse ist steuerbefreit, soweit die Anteile an einer Anteilklasse nur von solchen steuerbegünstigten Anlegern erworben bzw. gehalten werden dürfen, die eine inländische Körperschaft, Personenvereinigung oder Vermögensmasse, die nach der Satzung, dem Stiftungsgeschäft oder der sonstigen Verfassung und nach der tatsächlichen Geschäftsführung ausschließlich und unmittelbar gemeinnützigen, mildtätigen oder

kirchlichen Zwecken dient oder eine Stiftung des öffentlichen Rechts, die ausschließlich und unmittelbar gemeinnützigen oder mildtätigen Zwecken dient, oder eine juristische Person des öffentlichen Rechts, die ausschließlich und unmittelbar kirchlichen Zwecken dient, sind; dies gilt nicht, wenn die Anteile in einem wirtschaftlichen Geschäftsbetrieb gehalten werden. Dasselbe gilt für vergleichbare ausländische Anleger mit Sitz und Geschäftslieferung in einem Amts- und Beitreibungshilfe leistenden ausländischen Staat.

Eine Anteilklasse ist ebenfalls steuerbefreit, soweit die Anteile hieran nur oder neben den oben genannten steuerbegünstigten Anlegern im Rahmen von Altersvorsorge- oder Basisrentenverträgen gehalten werden, die nach dem Altersvorsorgeverträge-Zertifizierungsgesetz zertifiziert wurden.

Voraussetzungen für die steuerliche Befreiung einer Anteilklasse sind, dass die Anleger gegenüber dem Fonds ihre Steuerbefreiung entsprechend nachweisen und dass die Anlagebedingungen nur eine Rückgabe von Investmentanteilen an einer solchen Anteilklasse an den Investmentfonds zulassen und die Übertragung von Investmentanteilen an einer solchen Anteilklasse ausgeschlossen ist.

Ferner setzt die Befreiung von der auf der Fondsebene grundsätzlich anfallenden Körperschaftsteuer auf deutsche Dividenden und Erträge aus deutschen eigenkapitalähnlichen Genussrechten im Wesentlichen voraus, dass deutsche Aktien und deutsche eigenkapitalähnliche Genussrechte vom Fonds als wirtschaftlichem Eigentümer ununterbrochen 45 Tage innerhalb von 45 Tagen vor und nach dem Fälligkeitszeitpunkt der Kapitalerträge gehalten wurden und in diesen 45 Tagen ununterbrochen Mindestwertänderungsrisiken i.H.v. 70 % bestanden.

Steuerliche Befreiungsbeträge¹, die die Gesellschaft im Zusammenhang mit der Verwaltung des Fonds erhält und die auf Erträge oben beschriebener Anteilklassen entfallen, sind grundsätzlich den Anlegern dieser Anteilklassen auszuführen. Abweichend hiervon ist die Gesellschaft berechtigt, die Befreiungsbeträge unmittelbar dem Fonds zugunsten der Anleger dieser Anteilklasse zuzuführen; aufgrund dieser Zuführung werden keine neuen Anteile ausgegeben.

Erstattung der Körperschaftsteuer des Fonds

Die auf Fondsebene angefallene Körperschaftsteuer kann dem Fonds zur Weiterleitung an einen Anleger erstattet werden, soweit dieser Anleger eine inländische Körperschaft, Personenvereinigung oder Vermögensmasse ist, die nach der Satzung, dem Stiftungsgeschäft oder der sonstigen Verfassung und nach der tatsächlichen Geschäftsführung ausschließlich und unmittelbar gemeinnützigen, mildtätigen oder kirchlichen Zwecken dient oder eine Stiftung des öffentlichen Rechts, die ausschließlich und

¹ § 12 Abs. 1 InvStG

unmittelbar gemeinnützigen oder mildtätigen Zwecken dient, oder eine juristische Person des öffentlichen Rechts ist, die ausschließlich und unmittelbar kirchlichen Zwecken dient; dies gilt nicht, wenn die Anteile in einem wirtschaftlichen Geschäftsbetrieb gehalten werden. Dasselbe gilt für vergleichbare ausländische Anleger mit Sitz und Geschäftsleitung in einem Amts- und Beitreibungshilfe leistenden ausländischen Staat.

Voraussetzung hierfür ist, dass ein solcher Anleger einen entsprechenden Antrag stellt und die angefallene Körperschaftsteuer anteilig auf seine Besitzzeit entfällt. Zudem muss der Anleger seit mindestens drei Monaten vor dem Zufluss der körperschaftsteuerpflichtigen Erträge des Fonds zivilrechtlicher und wirtschaftlicher Eigentümer der Anteile sein, ohne dass eine Verpflichtung zur Übertragung der Anteile auf eine andere Person besteht. Ferner setzt die Erstattung im Hinblick auf die auf der Fondsebene angefallene Körperschaftsteuer auf deutsche Dividenden und Erträge aus deutschen eigenkapitalähnlichen Genussrechten im Wesentlichen voraus, dass deutsche Aktien und deutsche eigenkapitalähnliche Genussrechte vom Fonds als wirtschaftlichem Eigentümer ununterbrochen 45 Tage innerhalb von 45 Tagen vor und nach dem Fälligkeitszeitpunkt der Kapitalerträge gehalten wurden und in diesen 45 Tagen ununterbrochen Mindestwertänderungsrisiken i.H.v. 70 % bestanden (sog. 45-Tage-Regelung).

Dem Antrag sind Nachweise über die Steuerbefreiung und ein von der depotführenden Stelle ausgestellter Investmentanteil-Bestandsnachweis beizufügen. Der Investmentanteil-Bestandsnachweis ist eine nach amtlichen Muster erstellte Bescheinigung über den Umfang der durchgehend während des Kalenderjahres vom Anleger gehaltenen Anteile sowie den Zeitpunkt und Umfang des Erwerbs und der Veräußerung von Anteilen während des Kalenderjahres.

Die auf Fondsebene angefallene Körperschaftsteuer kann dem Fonds ebenfalls zur Weiterleitung an einen Anleger erstattet werden, soweit die Anteile an dem Fonds im Rahmen von Altersvorsorge- oder Basisrentenverträgen gehalten werden, die nach dem Altersvorsorgeverträge-Zertifizierungsgesetz zertifiziert wurden. Dies setzt voraus, dass der Anbieter eines Altersvorsorge- oder Basisrentenvertrags dem Fonds innerhalb eines Monats nach dessen Geschäftsjahresende mitteilt, zu welchen Zeitpunkten und in welchem Umfang Anteile erworben oder veräußert wurden. Zudem ist die o.g. 45-Tage-Regelung zu berücksichtigen.

Eine Verpflichtung des Fonds bzw. der Gesellschaft, sich die entsprechende Körperschaftsteuer zur Weiterleitung an den Anleger erstatten zu lassen, besteht nicht.

Aufgrund der hohen Komplexität der Regelung erscheint die Hinzuziehung eines steuerlichen Beraters sinnvoll.

Ausschüttungen

Ausschüttungen des Fonds sind grundsätzlich einkommen- bzw. körperschaftsteuer- und gewerbsteuerpflichtig.

Erfüllt der Fonds die steuerlichen Voraussetzungen für einen Aktienfonds im Sinne der Teilfreistellung, sind 60 % der Ausschüttungen steuerfrei für Zwecke der Einkommensteuer und 30 % für Zwecke der Gewerbesteuer, wenn die Anteile von natürlichen Personen im Betriebsvermögen gehalten werden. Für steuerpflichtige Körperschaften sind generell 80 % der Ausschüttungen steuerfrei für Zwecke der Körperschaftsteuer und 40 % für Zwecke der Gewerbesteuer. Für Körperschaften, die Lebens- oder Krankenversicherungsunternehmen sind und bei denen die Anteile den Kapitalanlagen zuzurechnen sind, oder die Kreditinstitute sind und bei denen die Anteile dem Handelsbuch zuzurechnen sind oder von denen mit dem Ziel der kurzfristigen Erzielung eines Eigenhandelserfolgs erworben wurden, sind 30 % der Ausschüttungen steuerfrei für Zwecke der Körperschaftsteuer und 15 % für Zwecke der Gewerbesteuer. Aktienfonds sind Investmentfonds, die gemäß den Anlagebedingungen fortlaufend mehr als 50 % ihres Wertes bzw. ihres Aktivvermögens in Kapitalbeteiligungen anlegen.

Erfüllt der Fonds die steuerlichen Voraussetzungen für einen Mischfonds im Sinne der Teilfreistellung, sind 30 % der Ausschüttungen steuerfrei für Zwecke der Einkommensteuer und 15 % für Zwecke der Gewerbesteuer, wenn die Anteile von natürlichen Personen im Betriebsvermögen gehalten werden. Für steuerpflichtige Körperschaften sind generell 40 % der Ausschüttungen steuerfrei für Zwecke der Körperschaftsteuer und 20 % für Zwecke der Gewerbesteuer. Für Körperschaften, die Lebens- oder Krankenversicherungsunternehmen sind und bei denen die Anteile den Kapitalanlagen zuzurechnen sind, oder die Kreditinstitute sind und bei denen die Anteile dem Handelsbuch zuzurechnen sind oder von denen mit dem Ziel der kurzfristigen Erzielung eines Eigenhandelserfolgs erworben wurden, sind 15 % der Ausschüttungen steuerfrei für Zwecke der Körperschaftsteuer und 7,5 % für Zwecke der Gewerbesteuer. Mischfonds sind Investmentfonds, die gemäß den Anlagebedingungen fortlaufend mindestens 25 % ihres Wertes bzw. ihres Aktivvermögens in Kapitalbeteiligungen anlegen.

Erfüllt der Fonds weder die steuerlichen Voraussetzungen für einen Aktien- noch für einen Mischfonds, ist auf die Ausschüttungen keine Teilfreistellung anzuwenden.

Die Ausschüttungen unterliegen i.d.R. dem Steuerabzug von 25 % (zuzüglich Solidaritätszuschlag).

Für Zwecke des Steuerabzugs wird, sofern die steuerlichen Voraussetzungen für einen Aktien- oder Mischfonds erfüllt werden, einheitlich der für Privatanleger geltende Teilfreistellungssatz angewendet, d.h. im Falle eines Aktienfonds in Höhe von 30 %, im Falle eines Mischfonds in Höhe von 15 %.

Vorabpauschalen

Die Vorabpauschale ist der Betrag, um den die Ausschüttungen des Fonds innerhalb eines Kalenderjahrs den Basisertrag für dieses Kalenderjahr unterschreiten. Der Basisertrag wird durch Multiplikation des Rücknahmepreises des Anteils zu Beginn eines Kalenderjahrs mit 70 % des Basiszinses, der aus der langfristig erzielbaren Rendite öffentlicher Anleihen abgeleitet wird, ermittelt. Der Basisertrag ist auf den Mehrbetrag begrenzt, der sich zwischen dem ersten und dem letzten im Kalenderjahr festgesetzten Rücknahmepreis zuzüglich der Ausschüttungen innerhalb des Kalenderjahrs ergibt. Im Jahr des Erwerbs der Anteile vermindert sich die Vorabpauschale um ein Zwölftel für jeden vollen Monat, der dem Monat des Erwerbs vorangeht. Die Vorabpauschale gilt am ersten Werktag des folgenden Kalenderjahres als zugeflossen.

Vorabpauschalen sind grundsätzlich einkommen- bzw. körperschaftsteuer- und gewerbsteuerpflichtig.

Erfüllt der Fonds die steuerlichen Voraussetzungen für einen Aktienfonds im Sinne der Teilfreistellung, sind 60 % der Vorabpauschalen steuerfrei für Zwecke der Einkommensteuer und 30 % für Zwecke der Gewerbesteuer, wenn die Anteile von natürlichen Personen im Betriebsvermögen gehalten werden. Für steuerpflichtige Körperschaften sind generell 80 % der Vorabpauschalen steuerfrei für Zwecke der Körperschaftsteuer und 40 % für Zwecke der Gewerbesteuer. Für Körperschaften, die Lebens- oder Krankenversicherungsunternehmen sind und bei denen die Anteile den Kapitalanlagen zuzurechnen sind, oder die Kreditinstitute sind und bei denen die Anteile dem Handelsbuch zuzurechnen sind oder von denen mit dem Ziel der kurzfristigen Erzielung eines Eigenhandelserfolgs erworben wurden, sind 30 % der Vorabpauschalen steuerfrei für Zwecke der Körperschaftsteuer und 15 % für Zwecke der Gewerbesteuer. Aktienfonds sind Investmentfonds, die gemäß den Anlagebedingungen fortlaufend mehr als 50 % ihres Wertes bzw. ihres Aktivvermögens in Kapitalbeteiligungen anlegen.

Erfüllt der Fonds die steuerlichen Voraussetzungen für einen Mischfonds im Sinne der Teilfreistellung, sind 30 % der Vorabpauschalen steuerfrei für Zwecke der Einkommensteuer und 15 % für Zwecke der Gewerbesteuer, wenn die Anteile von natürlichen Personen im Betriebsvermögen gehalten werden. Für steuerpflichtige Körperschaften sind generell 40 % der Vorabpauschalen steuerfrei für Zwecke der Körperschaftsteuer und 20 % für Zwecke der Gewerbesteuer. Für Körperschaften, die Lebens- oder Krankenversicherungsunternehmen sind und bei denen die Anteile den Kapitalanlagen zuzurechnen sind, oder die Kreditinstitute sind und bei denen die Anteile dem Handelsbuch zuzurechnen sind oder von denen mit dem Ziel der kurzfristigen Erzielung eines Eigenhandelserfolgs erworben wurden, sind 15 % der Vorabpauschalen steuerfrei für Zwecke der Körperschaftsteuer und 7,5 % für Zwecke der Gewerbesteuer. Mischfonds sind Investmentfonds, die gemäß den Anlagebedingungen fort-

laufend mindestens 25 % ihres Wertes bzw. Aktivvermögens in Kapitalbeteiligungen anlegen.

Erfüllt der Fonds weder die steuerlichen Voraussetzungen für einen Aktien- noch für einen Mischfonds, ist auf die Vorabpauschale keine Teilfreistellung anzuwenden.

Die Vorabpauschalen unterliegen i.d.R. dem Steuerabzug von 25 % (zuzüglich Solidaritätszuschlag).

Für Zwecke des Steuerabzugs wird, sofern die steuerlichen Voraussetzungen für einen Aktien- oder Mischfonds erfüllt werden, einheitlich der für Privatanleger geltende Teilfreistellungssatz angewendet, d.h. im Falle eines Aktienfonds in Höhe von 30 %, im Falle eines Mischfonds in Höhe von 15 %.

Veräußerungsgewinne auf Anlegerebene

Gewinne aus der Veräußerung der Anteile unterliegen grundsätzlich der Einkommen- bzw. Körperschaftsteuer und der Gewerbesteuer. Bei der Ermittlung des Veräußerungsgewinns ist der Gewinn um die während der Besitzzeit angesetzten Vorabpauschalen zu mindern.

Erfüllt der Fonds die steuerlichen Voraussetzungen für einen Aktienfonds im Sinne der Teilfreistellung, sind 60 % der Veräußerungsgewinne steuerfrei für Zwecke der Einkommensteuer und 30 % für Zwecke der Gewerbesteuer, wenn die Anteile von natürlichen Personen im Betriebsvermögen gehalten werden. Für steuerpflichtige Körperschaften sind generell 80 % der Veräußerungsgewinne steuerfrei für Zwecke der Körperschaftsteuer und 40 % für Zwecke der Gewerbesteuer. Für Körperschaften, die Lebens- oder Krankenversicherungsunternehmen sind und bei denen die Anteile den Kapitalanlagen zuzurechnen sind, oder die Kreditinstitute sind und bei denen die Anteile dem Handelsbuch zuzurechnen sind oder von denen mit dem Ziel der kurzfristigen Erzielung eines Eigenhandelserfolgs erworben wurden, sind 30 % der Veräußerungsgewinne steuerfrei für Zwecke der Körperschaftsteuer und 15 % für Zwecke der Gewerbesteuer. Aktienfonds sind Investmentfonds, die gemäß den Anlagebedingungen fortlaufend mehr als 50 % ihres Wertes bzw. Aktivvermögens in Kapitalbeteiligungen anlegen.

Erfüllt der Fonds die steuerlichen Voraussetzungen für einen Mischfonds im Sinne der Teilfreistellung, sind 30 % der Veräußerungsgewinne steuerfrei für Zwecke der Einkommensteuer und 15 % für Zwecke der Gewerbesteuer, wenn die Anteile von natürlichen Personen im Betriebsvermögen gehalten werden. Für steuerpflichtige Körperschaften sind generell 40 % der Veräußerungsgewinne steuerfrei für Zwecke der Körperschaftsteuer und 20 % für Zwecke der Gewerbesteuer. Für Körperschaften, die Lebens- oder Krankenversicherungsunternehmen sind und bei denen die Anteile den Kapitalanlagen zuzurechnen sind, oder die Kreditinstitute sind und bei denen die Anteile dem Handelsbuch zuzurechnen sind oder von denen mit dem Ziel der kurzfristigen Erzielung eines Eigenhandelserfolgs erworben wurden,

sind 15 % der Veräußerungsgewinne steuerfrei für Zwecke der Körperschaftsteuer und 7,5 % für Zwecke der Gewerbesteuer. Mischfonds sind Investmentfonds, die gemäß den Anlagebedingungen fortlaufend mindestens 25 % ihres Wertes bzw. Aktivvermögens in Kapitalbeteiligungen anlegen.

Im Falle eines Veräußerungsverlustes ist der Verlust in Höhe der jeweils anzuwendenden Teilfreistellung auf Anlegerebene nicht abzugsfähig.

Erfüllt der Fonds weder die steuerlichen Voraussetzungen für einen Aktien- noch für einen Mischfonds, ist auf den Veräußerungsgewinn keine Teilfreistellung anzuwenden.

Bei Gewinnen aus dem Verkauf von Anteilen, die vor dem 1. Januar 2018 erworben wurden und die zum 31. Dezember 2017 als veräußert und zum 1. Januar 2018 wieder als angeschafft gelten, ist zu beachten, dass im Zeitpunkt der tatsächlichen Veräußerung auch die Gewinne aus der zum 31. Dezember 2017 erfolgten fiktiven Veräußerung zu versteuern sind. Auf diese aus der fiktiven Veräußerung erzielten Gewinne findet eine etwaige Teilfreistellung keine Anwendung.

Der Gewinn aus der fiktiven Veräußerung ist für Anteile, die dem Betriebsvermögen eines Anlegers zuzurechnen sind, gesondert festzustellen.

Die Gewinne aus der Veräußerung der Anteile unterliegen i.d.R. keinem Kapitalertragsteuerabzug.

Negative steuerliche Erträge

Eine Zurechnung negativer steuerlicher Erträge auf den Anleger ist nicht möglich.

Abwicklungsbesteuerung

Während der Abwicklung des Fonds gelten Ausschüttungen nur insoweit als Ertrag, wie in ihnen der Wertzuwachs eines Kalenderjahres enthalten ist.

Steuerausländer

Verwahrt ein Steuerausländer die Fondsanteile im Depot bei einer inländischen depotführenden Stelle, wird vom Steuerabzug auf Ausschüttungen, Vorabpauschalen und Gewinne aus der Veräußerung der Anteile Abstand genommen, sofern er seine steuerliche Ausländereigenschaft nachweist. Sofern die Ausländereigenschaft der depotführenden Stelle nicht bekannt bzw. nicht rechtzeitig nachgewiesen wird, ist der ausländische Anleger gezwungen, die Erstattung des Steuerabzugs entsprechend der Abgabenordnung²⁾ zu beantragen. Zuständig ist das für die depotführende Stelle zuständige Finanzamt.

Solidaritätszuschlag

Auf den auf Ausschüttungen, Vorabpauschalen und Gewinnen aus der Veräußerung von Anteilen abzuführenden Steuerabzug ist ein Solidaritätszuschlag in Höhe von 5,5 % zu erheben.

Kirchensteuer

Soweit die Einkommensteuer bereits von einer inländischen depotführenden Stelle (Abzugsverpflichteter) durch den Steuerabzug erhoben wird, wird die darauf entfallende Kirchensteuer nach dem Kirchensteuersatz der Religionsgemeinschaft, der der Kirchensteuerpflichtige angehört, regelmäßig als Zuschlag zum Steuerabzug erhoben. Die Abzugsfähigkeit der Kirchensteuer als Sonderausgabe wird bereits beim Steuerabzug mindernd berücksichtigt.

Ausländische Quellensteuer

Auf die ausländischen Erträge des Fonds wird teilweise in den Herkunftsländern Quellensteuer einbehalten. Diese Quellensteuer kann bei den Anlegern nicht steuermindernd berücksichtigt werden.

Folgen der Verschmelzung von Investmentfonds

In den Fällen der Verschmelzung eines inländischen Investmentfonds auf einen anderen inländischen Investmentfonds, bei denen derselbe Teilfreistellungssatz zur Anwendung kommt, kommt es weder auf der Ebene der Anleger noch auf der Ebene der beteiligten Investmentfonds zu einer Aufdeckung von stillen Reserven, d.h. dieser Vorgang ist steuerneutral. Erhalten die Anleger des übertragenden Investmentfonds eine im Verschmelzungsplan vorgesehene Barzahlung,³⁾ ist diese wie eine Ausschüttung zu behandeln.

Weicht der anzuwendende Teilfreistellungssatz des übertragenden von demjenigen des übernehmenden Investmentfonds ab, dann gilt der Investmentanteil des übertragenden Investmentfonds als veräußert und der Investmentanteil des übernehmenden Investmentfonds als angeschafft. Der Gewinn aus der fiktiven Veräußerung gilt erst als zugeflossen, sobald der Investmentanteil des übernehmenden Investmentfonds tatsächlich veräußert wird.

Automatischer Informationsaustausch in Steuersachen

Die Bedeutung des automatischen Austauschs von Informationen zur Bekämpfung von grenzüberschreitendem Steuerbetrug und grenzüberschreitender Steuerhinterziehung hat auf internationaler Ebene in den letzten Jahren stark zugenommen. Die OECD hat hierfür unter anderem einen globalen Standard für den automatischen Informationsaustausch über Finanzkonten in Steuersachen veröffentlicht (Common Reporting Standard, im Folgenden "CRS"). Der CRS wurde Ende 2014 mit der Richtlinie 2014/107/EU des Rates vom 9. Dezember 2014 in die Richtlinie

² § 37 Abs. 2 AO.

³ § 190 Abs. 2 Nr. 2 KAGB.

2011/16/EU bezüglich der Verpflichtung zum automatischen Austausch von Informationen im Bereich der Besteuerung integriert. Die teilnehmenden Staaten (alle Mitgliedstaaten der EU sowie etliche Drittstaaten) wenden den CRS mittlerweile an. Deutschland hat den CRS mit dem Finanzkonten-Informationsaustauschgesetz vom 21. Dezember 2015 in deutsches Recht umgesetzt.

Mit dem CRS werden meldende Finanzinstitute (im Wesentlichen Kreditinstitute) dazu verpflichtet, bestimmte Informationen über ihre Kunden einzuholen. Handelt es sich bei den Kunden (natürliche Personen oder Rechtsträger) um in anderen teilnehmenden Staaten ansässige meldepflichtige Personen (dazu zählen nicht z.B. börsennotierte Kapitalgesellschaften oder Finanzinstitute), werden deren Konten und Depots als meldepflichtige Konten eingestuft. Die meldenden Finanzinstitute werden dann für jedes meldepflichtige Konto bestimmte Informationen an ihre Heimatsteuerbehörde übermitteln. Diese übermitteln die Informationen dann an die Heimatsteuerbehörde des Kunden.

Bei den zu übermittelnden Informationen handelt es sich im Wesentlichen um die persönlichen Daten des meldepflichtigen Kunden (Name; Anschrift; Steueridentifikationsnummer; Geburtsdatum und Geburtsort (bei natürlichen Personen); Ansässigkeitsstaat) sowie um Informationen zu den Konten und Depots (z.B. Kontonummer; Kontosaldo oder Kontowert; Gesamtbruttobetrag der Erträge wie Zinsen, Dividenden oder Ausschüttungen von Investmentfonds); Gesamtbruttoerlöse aus der Veräußerung oder Rückgabe von Finanzvermögen (einschließlich Fondsanteilen)).

Konkret betroffen sind folglich meldepflichtige Anleger, die ein Konto und/oder Depot bei einem Kreditinstitut unterhalten, das in einem teilnehmenden Staat ansässig ist. Daher werden deutsche Kreditinstitute Informationen über Anleger, die in anderen teilnehmenden Staaten ansässig sind, an das Bundeszentralamt für Steuern melden, das die Informationen an die jeweiligen Steuerbehörden der Ansässigkeitsstaaten der Anleger weiterleitet. Entsprechend werden Kreditinstitute in anderen teilnehmenden Staaten Informationen über Anleger, die in Deutschland ansässig sind, an ihre jeweilige Heimatsteuerbehörde melden, die die Informationen an das Bundeszentralamt für Steuern weiterleitet. Zuletzt ist es denkbar, dass in anderen teilnehmenden Staaten ansässige Kreditinstitute Informationen über Anleger, die in wiederum anderen teilnehmenden Staaten ansässig sind, an ihre jeweilige Heimatsteuerbehörde melden, die die Informationen an die jeweiligen Steuerbehörden der Ansässigkeitsstaaten der Anleger weiterleitet.

Allgemeiner Hinweis

Die steuerlichen Ausführungen richten sich an in Deutschland unbeschränkt einkommensteuerpflichtige oder unbeschränkt körperschaftsteuerpflichtige Personen. Sie sollen einen Überblick über die steuerlichen Folgen der Fondsanlage vermitteln und können nicht alle steuerlichen Aspekte behandeln, die sich aus der individuellen Situation des Anlegers ergeben können. Inter-

essierten Anlegern empfehlen wir, sich durch einen Angehörigen der steuerberatenden Berufe über die steuerlichen Folgen des Fondsinvestments beraten zu lassen. Die steuerlichen Ausführungen gehen von der derzeit bekannten Rechtslage aus. Es kann keine Gewähr dafür übernommen werden, dass sich die steuerliche Beurteilung durch Gesetzgebung, Rechtsprechung oder Erlasse der Finanzverwaltung nicht ändert.

18. Wirtschaftsprüfer

Mit der Prüfung des Fonds und des Jahresberichtes ist die KPMG AG Wirtschaftsprüfungsgesellschaft, THE SQUAIRE, Am Flughafen, 60549 Frankfurt, beauftragt.

Der Wirtschaftsprüfer prüft den Jahresbericht des Fonds. Bei der Prüfung hat der Wirtschaftsprüfer auch festzustellen, ob bei der Verwaltung des Fonds die Vorschriften des KAGB sowie die Bestimmungen der Anlagebedingungen beachtet worden sind. Das Ergebnis der Prüfung hat der Wirtschaftsprüfer in einem besonderen Vermerk zusammenzufassen; der Vermerk ist in vollem Wortlaut im Jahresbericht wiederzugeben. Der Wirtschaftsprüfer hat den Bericht über die Prüfung des Fonds der BaFin auf Verlangen einzureichen.

19. Zahlungen an die Anleger/Verbreitung der Berichte und sonstige Informationen

19.1 Zahlungen an die Anleger

Durch die Beauftragung der Verwahrstelle ist sichergestellt, dass die Anleger eventuelle Ausschüttungen erhalten und Anteile zurückgenommen werden.

19.2 Verbreitung der Berichte

Der jeweils letzte Jahresbericht und gegebenenfalls der Halbjahresbericht, der aktuelle Verkaufsprospekt mit der geltenden Fassung der Anlagebedingungen sowie die wesentlichen Anlegerinformationen werden von der Gesellschaft auf Anforderung kostenfrei zugeleitet. Diese Unterlagen sind auch bei der Verwahrstelle sowie im Internet unter www.deka.de erhältlich.

19.3 Sonstige Informationen

Wichtige Informationen an die Anleger werden im Bundesanzeiger und darüber hinaus in einer hinreichend verbreiteten Wirtschafts- oder Tageszeitung oder im Internet unter www.deka.de bekannt gemacht.

Informationen zu dem prozentualen Anteil der schwer liquidierbaren Vermögensgegenstände, neuen Regelungen zum Liquiditätsmanagement, zum jeweils aktuellen Risikoprofil und zur Steuerung dieser Risiken eingesetzten Risikomanagementsystemen, Änderungen des maximalen Umfangs des Leverage und zur Gesamthöhe des Leverage enthält der Jahresbericht.

20. Weitere von der Gesellschaft verwaltete Investmentvermögen

Die Gesellschaft verwaltet außer rund 460 Spezial-Investmentvermögen und 47 börsengehandelten OGAW (ETF) noch folgende Publikums-Investmentvermögen:

Investmentvermögen gemäß der OGAW-Richtlinie (OGAW)

AriDeka
Deka-Absolute Return Defensiv
Deka-Balance Dynamisch
Deka-BasisStrategie Aktien
Deka-BasisStrategie Flexibel
Deka-bAV Fonds
Deka Bund + S Finanz: 7–15
Deka-BR 35
Deka-BR 55
Deka-BR 75
Deka-BR 85
Deka-BR 100
Deka-CorporateBond Global Hedged Euro
Deka-CorporateBond High Yield Euro 1-4
Deka-CorporateBond NonFinancial
Deka-DeepDiscount 2y
Deka-DeepDiscount 2y (III)
Deka-Deutschland Aktien Strategie
Deka-Deutschland Balance
Deka-Digitale Kommunikation
Deka-DividendenDiscount
Deka-DividendenStrategie
Deka-DividendenStrategie Europa
Deka-Euro RentenKonservativ
Deka-Euroland Balance
Deka-Europa Aktien Strategie
Deka-EuropaBond
Deka-EuropaPotential CF
Deka-EuropaPotential TF
Deka-EuropaSelect
Deka-Flex defensiv
Deka-Global Aktien Strategie
Deka-Global Balance
Deka-Global Invest Ausgewogen
Deka-Global Invest Dynamisch
Deka-Global Invest Konservativ
Deka-Globale Renten High Income
Deka-GlobalChampions
Deka-Institutionell Absolute Return Defensiv
Deka-Institutionell Absolute Return Dynamisch
Deka-Institutionell Renten Euroland
Deka-Institutionell Renten Europa
Deka-Institutionell RentSpezial CorporateBond 9/2023
Deka-Institutionell RentSpezial CorporateBond 9/2025
Deka-Institutionell RentSpezial EM 9/2023
Deka-Institutionell RentSpezial EM 9/2025

Deka-Institutionell RentSpezial HighYield 9/2023
Deka-Institutionell RentSpezial HighYield 9/2025
Deka-Institutionell Stiftungen
Deka-Kirchen Balance
Deka-Kommunal Euroland Balance
Deka-MegaTrends
Deka-Multi Asset Income
Deka-Multi Strategie Global PB
Deka-Multimanager Renten
Deka-PB Defensiv
Deka-RentenNachrang
Deka-RentenReal
Deka-RentSpezial CorporateBond 3/2021
Deka-RentSpezial EM 3/2021
Deka-RentSpezial EM 9/2025
Deka-RentSpezial High Income 9/2020
Deka-RentSpezial High Income 9/2025
Deka-RentSpezial HighYield 6/2020
Deka-RentSpezial HighYield 9/2023
Deka-RentSpezial HighYield 9/2025
Deka-RentenStrategie Global
Deka-Schweiz
Deka-Stiftungen Balance
Deka-StrategieInvest
Deka-Technologie
Deka-Technologie CF
Deka-UmweltInvest
Deka-VariolInvest
Deka-Vega Plus
DekaFonds
DekaRent-international
DekaSpezial
DekaTresor
EuroRent-EM-INVEST
Multirent-INVEST
Multizins-INVEST
RenditDeka
Sigma Plus Konservativ
Sigma Plus Balanced
VAG-Weltzins-INVEST
Weltzins-INVEST
ZukunftsPlan I
ZukunftsPlan II
ZukunftsPlan III
ZukunftsPlan IV

Nur über spezielle Vertriebspartner angeboten

BerolinaRent Deka
DekaFutur-Ertrag
DekaFutur-Wachstum
DekaFutur-Chance
DekaFutur-ChancePlus
Deka Aktienfonds RheinEdition
Deka Aktienfonds RheinEdition Global

Deka Aktienfonds RheinEdition o.A.
Deka-Dividenden RheinEdition
Deka Rentenfonds RheinEdition
Deka Rentenfonds RheinEdition o.A.
Frankfurter Sparkasse Multi Invest Flexibel
Frankfurter-Sparinrent Deka
Frankfurter-Sparinvest Deka
Mainfranken Strategiekonzept
Mainfranken Wertkonzept ausgewogen
Naspa-Aktienfonds Global
Naspa-Fonds Ausschüttung Plus
S-BayRent Deka
SK CorporateBond Invest Deka
SK SelectedBond Invest Deka
SK Top Invest Deka

Alternative Investmentvermögen (AIF)

Gemischte Investmentvermögen

Deka-BR 20
Deka-Zielfonds 2020-2024
Deka-Zielfonds 2025-2029
Deka-Zielfonds 2030-2034
Deka-Zielfonds 2035-2039
Deka-Zielfonds 2040-2044
Deka-Zielfonds 2045-2049
Deka-Zielfonds 2050-2054

*Nur über spezielle Vertriebspartner
angeboten*

WertpapierStrategiePortfolio ausgewogen
WertpapierStrategiePortfolio defensiv
WertpapierStrategiePortfolio offensiv
WertpapierStrategiePortfolio A
WertpapierStrategiePortfolio N

Sonstige Investmentvermögen

Deka-Sachwerte

Altersvorsorge-Sondervermögen

Deka-PrivatVorsorge AS

21. Nähere Angaben über die Verwaltungsgesellschaft

Deka Investment GmbH
Mainzer Landstraße 16
60325 Frankfurt
Postfach 11 05 23
60040 Frankfurt

Handelsregister

Frankfurt
HRB 40601

Eigenkapital

(Stand: 31. Dezember 2018)

gezeichnetes und
eingezahltes Kapital: EUR 10,2 Mio.
Eigenmittel: EUR 92,2 Mio.

Alleingesellschafterin

DekaBank Deutsche Girozentrale
Mainzer Landstraße 16
60325 Frankfurt

Aufsichtsrat

Michael Rüdiger (Vorsitzender)
Vorsitzender des Vorstandes der DekaBank Deutsche Girozentrale,
Frankfurt am Main

Manuela Better (Stellvertretende Vorsitzende)
Mitglied des Vorstandes der DekaBank Deutsche Girozentrale,
Frankfurt am Main

Dr. Fritz Becker
Wehrheim

Joachim Hoof
Vorsitzender des Vorstandes der Ostsächsischen Sparkasse Dresden,
Dresden

Jörg Munning
Vorsitzender des Vorstandes der LBS Westdeutsche Landesbausparkasse,
Münster

Peter Scherkamp
München

Geschäftsführung

Stefan Keitel (Vorsitzender)
Mitglied des Aufsichtsrates der Deka Vermögensmanagement
GmbH, Frankfurt am Main

Dr. Ulrich Neugebauer (Stellvertretender Vorsitzender)
Mitglied des Aufsichtsrates der S-PensionsManagement GmbH,
Köln, der Sparkassen Pensionskasse AG, Köln, und der Sparkassen
Pensionsfonds AG, Köln

Jörg Boysen

Thomas Ketter
Mitglied der Geschäftsführung der Deka Vermögensmanagement
GmbH, Frankfurt am Main

Thomas Schneider
Vorsitzender des Aufsichtsrates der Deka International S.A.,
Luxemburg
Mitglied des Aufsichtsrates der International Fund Management
S.A., Luxemburg

Mitglied der Geschäftsführung der Deka Vermögensmanagement GmbH, Frankfurt am Main

Die vorstehenden Angaben werden in den Jahres- und Halbjahresberichten jeweils aktualisiert.

22. Recht des Käufers zum Widerruf nach § 305 KAGB (Außerhalb von Geschäftsräumen geschlossene Verträge)

1. Ist der Käufer von Anteilen an dem Fonds durch mündliche Verhandlungen außerhalb der ständigen Geschäftsräume desjenigen, der die Anteile verkauft oder den Verkauf vermittelt hat, dazu bestimmt worden, eine auf den Kauf gerichtete Willenserklärung abzugeben, so ist er an diese Erklärung nur gebunden, wenn er sie nicht der Gesellschaft gegenüber binnen einer Frist von zwei Wochen in Textform widerruft; dies gilt auch dann, wenn derjenige, der die Anteile verkauft oder den Verkauf vermittelt, keine ständigen Geschäftsräume hat. Bei Fernabsatzverträgen i. S. d. § 312c Absatz 1 des Bürgerlichen Gesetzbuchs (nachfolgend "BGB"), bei denen es sich um Finanzdienstleistungen handelt, deren Preis auf dem Finanzmarkt Schwankungen unterliegt – wie z.B. Dienstleistungen im Zusammenhang mit Anteilen an offenen Investmentvermögen – besteht ein Widerrufsrecht nicht, sofern die Parteien nichts anderes vereinbart haben (§ 312g Absatz 2 Nr. 8 BGB).
2. Zur Wahrung der Frist genügt die rechtzeitige Absendung der Widerrufserklärung. Die Widerrufsfrist beginnt erst zu laufen, wenn die Durchschrift des Antrags auf Vertragsabschluss dem Käufer ausgehändigt oder ihm eine Kaufabrechnung übersandt worden ist und darin eine Belehrung über das Widerrufsrecht enthalten ist, die den Anforderungen des Artikels 246 Absatz 3 Satz 2 und 3 des Einführungsgesetzes zum Bürgerlichen Gesetzbuch genügt. Ist streitig, ob oder zu welchem Zeitpunkt die Durchschrift des Antrags auf Vertragsabschluss dem Käufer ausgehändigt oder ihm eine Kaufabrechnung übersandt worden ist, trifft die Beweislast den Verkäufer.
3. Das Recht zum Widerruf besteht nicht, wenn der Verkäufer nachweist, dass
 - der Käufer kein Verbraucher ist (Verbraucher ist jede natürliche Person, die ein Rechtsgeschäft zu Zwecken abschließt, die überwiegend weder ihrer gewerblichen noch ihrer selbständigen beruflichen Tätigkeit zugerechnet werden können) oder
 - er den Käufer zu den Verhandlungen, die zum Verkauf der Anteile geführt haben, aufgrund vorhergehender Bestellung gemäß § 55 Absatz 1 der Gewerbeordnung aufgesucht hat.
4. Ist der Widerruf wirksam erfolgt und hat der Käufer bereits Zahlungen geleistet, so sind ihm von der Gesellschaft gegebenenfalls Zug um Zug gegen Rückübertragung der erworbenen Anteile, die bezahlten Kosten und ein Betrag auszuführen, der dem Wert der bezahlten Anteile am Tage nach dem Eingang der Widerrufserklärung entspricht.
5. Auf das Recht zum Widerruf kann nicht verzichtet werden.
6. Die vorstehenden Erläuterungen gelten entsprechend für den Verkauf der Anteile durch den Anleger.

II. Anlagebedingungen

Allgemeine Anlagebedingungen

zur Regelung des Rechtsverhältnisses zwischen den Anlegern und der Deka Investment GmbH, Frankfurt am Main, („Gesellschaft“) für die von der Gesellschaft verwalteten Sondervermögen gemäß der OGAW-Richtlinie, die nur in Verbindung mit den für das jeweilige OGAW-Sondervermögen aufgestellten „Besonderen Anlagebedingungen“ gelten.

§ 1 Grundlagen

1. Die Gesellschaft ist eine OGAW-Kapitalverwaltungsgesellschaft und unterliegt den Vorschriften des Kapitalanlagegesetzbuchs („KAGB“).
2. Die Gesellschaft legt das bei ihr eingelegte Geld im eigenen Namen für gemeinschaftliche Rechnung der Anleger nach dem Grundsatz der Risikomischung in den nach dem KAGB zugelassenen Vermögensgegenständen gesondert vom eigenen Vermögen in Form eines OGAW-Sondervermögens an. Über die sich hieraus ergebenden Rechte der Anleger werden Sammelurkunden ausgestellt. Der Geschäftszweck des OGAW-Sondervermögens ist auf die Kapitalanlage gemäß einer festgelegten Anlagestrategie im Rahmen einer kollektiven Vermögensverwaltung mittels der bei ihm eingelegten Mittel beschränkt; eine operative Tätigkeit und eine aktive unternehmerische Bewirtschaftung der gehaltenen Vermögensgegenstände ist ausgeschlossen.
3. Das Rechtsverhältnis zwischen der Gesellschaft und dem Anleger richtet sich nach den Allgemeinen Anlagebedingungen (AAB) und Besonderen Anlagebedingungen (BAB) des OGAW-Sondervermögens und dem KAGB. Die AAB und BAB legen insbesondere das Anlagespektrum des OGAW-Sondervermögens fest. Die in den AAB genannten Vermögensgegenstände sowie Anlagegrenzen des OGAW-Sondervermögens werden hierbei durch die BAB konkretisiert. Die BAB können dabei nur dann eine Überschreitung der in den AAB festgelegten Anlagegrenzen vorsehen, wenn die AAB eine solche Möglichkeit ausdrücklich einräumen. Andere Erweiterungen des Anlagespektrums durch die BAB sind nicht zulässig.

§ 2 Verwahrstelle

1. Die Gesellschaft bestellt für das OGAW-Sondervermögen ein Kreditinstitut als Verwahrstelle; die Verwahrstelle handelt unabhängig von der Gesellschaft und ausschließlich im Interesse der Anleger.

2. Die Aufgaben und Pflichten der Verwahrstelle richten sich nach dem mit der Gesellschaft geschlossenen Verwahrstellenvertrag, nach dem KAGB und den Anlagebedingungen.
3. Die Verwahrstelle kann Verwahraufgaben nach Maßgabe des § 73 KAGB auf ein anderes Unternehmen (Unterverwahrer) auslagern. Näheres hierzu enthält der Verkaufsprospekt.
4. Die Verwahrstelle haftet gegenüber dem OGAW-Sondervermögen oder gegenüber den Anlegern für das Abhandenkommen eines verwahrten Finanzinstrumentes im Sinne des § 72 Absatz 1 Nr. 1 KAGB durch die Verwahrstelle oder durch einen Unterverwahrer, dem die Verwahrung von Finanzinstrumenten nach § 73 Absatz 1 KAGB übertragen wurde. Die Verwahrstelle haftet nicht, wenn sie nachweisen kann, dass das Abhandenkommen auf äußere Ereignisse zurückzuführen ist, deren Konsequenzen trotz aller angemessenen Gegenmaßnahmen unabwendbar waren. Weitergehende Ansprüche, die sich aus den Vorschriften des bürgerlichen Rechts auf Grund von Verträgen oder unerlaubten Handlungen ergeben, bleiben unberührt. Die Verwahrstelle haftet auch gegenüber dem OGAW-Sondervermögen oder den Anlegern für sämtliche sonstigen Verluste, die diese dadurch erleiden, dass die Verwahrstelle fahrlässig oder vorsätzlich ihre Verpflichtungen nach den Vorschriften des KAGB nicht erfüllt. Die Haftung der Verwahrstelle bleibt von einer etwaigen Übertragung der Verwahraufgaben nach Absatz 3 Satz 1 unberührt.

§ 3 Fondsverwaltung

1. Die Gesellschaft erwirbt und verwaltet die Vermögensgegenstände im eigenen Namen für gemeinschaftliche Rechnung der Anleger mit der gebotenen Sachkenntnis, Redlichkeit, Sorgfalt und Gewissenhaftigkeit. Sie handelt bei der Wahrnehmung ihrer Aufgaben unabhängig von der Verwahrstelle und ausschließlich im Interesse der Anleger.
2. Die Gesellschaft ist berechtigt, mit dem von den Anlegern eingelegten Geld die Vermögensgegenstände zu erwerben, diese wieder zu veräußern und den Erlös anderweitig anzulegen; sie ist ferner ermächtigt, alle sich aus der Verwaltung der Vermögensgegenstände ergebenden sonstigen Rechtshandlungen vorzunehmen.
3. Die Gesellschaft darf für gemeinschaftliche Rechnung der Anleger weder Gelddarlehen gewähren noch Verpflichtungen aus einem Bürgschafts- oder einem Garantievertrag eingehen; sie darf keine Vermögensgegenstände nach Maßgabe der §§ 193, 194 und 196 KAGB verkaufen, die im Zeitpunkt des Geschäftsabschlusses nicht zum OGAW-Sondervermögen gehören. § 197 KAGB bleibt unberührt.

§ 4 Anlagegrundsätze

Das OGAW-Sondervermögen wird unmittelbar oder mittelbar nach dem Grundsatz der Risikomischung angelegt. Die Gesellschaft soll für das OGAW-Sondervermögen nur solche Vermögensgegenstände erwerben, die Ertrag und/oder Wachstum erwarten lassen. Sie bestimmt in den BAB, welche Vermögensgegenstände für das OGAW-Sondervermögen erworben werden dürfen.

§ 5 Wertpapiere

Sofern die BAB keine weiteren Einschränkungen vorsehen, darf die Gesellschaft vorbehaltlich des § 198 KAGB für Rechnung des OGAW-Sondervermögens Wertpapiere nur erwerben, wenn

- a) sie an einer Börse in einem Mitgliedstaat der Europäischen Union oder in einem anderen Vertragsstaat des Abkommens über den Europäischen Wirtschaftsraum zum Handel zugelassen oder in einem dieser Staaten an einem anderen organisierten Markt zugelassen oder in diesen einbezogen sind,
- b) sie ausschließlich an einer Börse außerhalb der Mitgliedstaaten der Europäischen Union oder außerhalb der anderen Vertragsstaaten des Abkommens über den Europäischen Wirtschaftsraum zum Handel zugelassen oder in einem dieser Staaten an einem anderen organisierten Markt zugelassen oder in diesen einbezogen sind, sofern die Wahl dieser Börse oder dieses organisierten Marktes von der Bundesanstalt für Finanzdienstleistungsaufsicht („Bundesanstalt“) zugelassen ist¹.
- c) ihre Zulassung an einer Börse in einem Mitgliedstaat der Europäischen Union oder in einem anderen Vertragsstaat des Abkommens über den Europäischen Wirtschaftsraum zum Handel oder ihre Zulassung an einem organisierten Markt oder ihre Einbeziehung in diesen Markt in einem Mitgliedstaat der Europäischen Union oder in einem anderen Vertragsstaat des Abkommens über den Europäischen Wirtschaftsraum nach den Ausgabebedingungen zu beantragen ist, sofern die Zulassung oder Einbeziehung dieser Wertpapiere innerhalb eines Jahres nach ihrer Ausgabe erfolgt,
- d) ihre Zulassung an einer Börse zum Handel oder ihre Zulassung an einem organisierten Markt oder die Einbeziehung in diesen Markt außerhalb der Mitgliedstaaten der Europäischen Union oder außerhalb der anderen Vertragsstaaten des Abkommens über den Europäischen Wirtschaftsraum nach den Ausgabebedingungen zu beantragen ist, sofern die Wahl dieser Börse oder dieses organisierten Marktes von der

Bundesanstalt zugelassen ist und die Zulassung oder Einbeziehung dieser Wertpapiere innerhalb eines Jahres nach ihrer Ausgabe erfolgt,

- e) es Aktien sind, die dem OGAW-Sondervermögen bei einer Kapitalerhöhung aus Gesellschaftsmitteln zustehen,
- f) sie in Ausübung von Bezugsrechten, die zum OGAW-Sondervermögen gehören, erworben werden,
- g) sie Anteile an geschlossenen Fonds sind, die die in § 193 Absatz 1 Satz 1 Nr. 7 KAGB genannten Kriterien erfüllen,
- h) es Finanzinstrumente sind, die die in § 193 Absatz 1 Satz 1 Nr. 8 KAGB genannten Kriterien erfüllen.

Der Erwerb von Wertpapieren nach Satz 1 Buchstaben a) bis d) darf nur erfolgen, wenn zusätzlich die Voraussetzungen des § 193 Absatz 1 Satz 2 KAGB erfüllt sind. Erwerbbar sind auch Bezugsrechte, die aus Wertpapieren herrühren, welche ihrerseits nach diesem § 5 erwerbbar sind.

§ 6 Geldmarktinstrumente

1. Sofern die BAB keine weiteren Einschränkungen vorsehen, darf die Gesellschaft vorbehaltlich des § 198 KAGB für Rechnung des OGAW-Sondervermögens Instrumente, die üblicherweise auf dem Geldmarkt gehandelt werden, sowie verzinsliche Wertpapiere, die zum Zeitpunkt ihres Erwerbs für das OGAW-Sondervermögen eine restliche Laufzeit von höchstens 397 Tagen haben, deren Verzinsung nach den Ausgabebedingungen während ihrer gesamten Laufzeit regelmäßig, mindestens aber einmal in 397 Tagen, marktgerecht angepasst wird oder deren Risikoprofil dem Risikoprofil solcher Wertpapiere entspricht („Geldmarktinstrumente“), erwerben.

Geldmarktinstrumente dürfen für das OGAW-Sondervermögen nur erworben werden, wenn sie

- a) an einer Börse in einem Mitgliedstaat der Europäischen Union oder in einem anderen Vertragsstaat des Abkommens über den Europäischen Wirtschaftsraum zum Handel zugelassen oder dort an einem anderen organisierten Markt zugelassen oder in diesen einbezogen sind,
- b) ausschließlich an einer Börse außerhalb der Mitgliedstaaten der Europäischen Union oder außerhalb der anderen Vertragsstaaten des Abkommens über den Europäischen Wirtschaftsraum zum Handel zugelassen oder dort an einem anderen organisierten Markt zugelassen oder in diesen einbe-

¹ Die Börsenliste wird auf der Homepage der Bundesanstalt veröffentlicht.
www.bafin.de

zogen sind, sofern die Wahl dieser Börse oder dieses organisierten Marktes von der Bundesanstalt zugelassen ist²,

- c) von der Europäischen Union, dem Bund, einem Sondervermögen des Bundes, einem Land, einem anderen Mitgliedstaat oder einer anderen zentralstaatlichen, regionalen oder lokalen Gebietskörperschaft oder der Zentralbank eines Mitgliedstaates der Europäischen Union, der Europäischen Zentralbank oder der Europäischen Investitionsbank, einem Drittstaat oder, sofern dieser ein Bundesstaat ist, einem Gliedstaat dieses Bundesstaates oder von einer internationalen öffentlich-rechtlichen Einrichtung, der mindestens ein Mitgliedstaat der Europäischen Union angehört, begeben oder garantiert werden,
 - d) von einem Unternehmen begeben werden, dessen Wertpapiere auf den unter den Buchstaben a) und b) bezeichneten Märkten gehandelt werden,
 - e) von einem Kreditinstitut, das nach dem Recht der Europäischen Union festgelegten Kriterien einer Aufsicht unterstellt ist, oder einem Kreditinstitut, das Aufsichtsbestimmungen, die nach Auffassung der Bundesanstalt denjenigen des Rechts der Europäischen Union gleichwertig sind, unterliegt und diese einhält, begeben oder garantiert werden, oder
 - f) von anderen Emittenten begeben werden und diese den Anforderungen des § 194 Absatz 1 Satz 1 Nr. 6 KAGB entsprechen.
2. Geldmarktinstrumente im Sinne des Absatzes 1 dürfen nur erworben werden, wenn sie die jeweiligen Voraussetzungen des § 194 Absatz 2 und 3 KAGB erfüllen.

§ 7 Bankguthaben

Die Gesellschaft darf für Rechnung des OGAW-Sondervermögens Bankguthaben halten, die eine Laufzeit von höchstens zwölf Monaten haben. Die auf Sperrkonten zu führenden Guthaben können bei einem Kreditinstitut mit Sitz in einem Mitgliedstaat der Europäischen Union oder einem anderen Vertragsstaat des Abkommens über den Europäischen Wirtschaftsraum unterhalten werden; die Guthaben können auch bei einem Kreditinstitut mit Sitz in einem Drittstaat, dessen Aufsichtsbestimmungen nach Auffassung der Bundesanstalt denjenigen des Rechts der Europäischen Union gleichwertig sind, gehalten werden. Sofern in den BAB nichts anderes bestimmt ist, können die Bankguthaben auch auf Fremdwährung lauten.

§ 8 Investmentanteile

1. Sofern in den BAB nichts Anderweitiges bestimmt ist, kann die Gesellschaft für Rechnung des OGAW-Sondervermögens Anteile an Investmentvermögen gemäß der Richtlinie 2009/65/EG (OGAW) erwerben. Anteile an anderen inländischen Sondervermögen und Investmentaktiengesellschaften mit veränderlichem Kapital sowie Anteile an offenen EU-AIF und ausländischen offenen AIF können erworben werden, sofern sie die Anforderungen des § 196 Absatz 1 Satz 2 KAGB erfüllen.
2. Anteile an inländischen Sondervermögen und Investmentaktiengesellschaften mit veränderlichem Kapital, an EU-OGAW, an offenen EU-AIF und an ausländischen offenen AIF darf die Gesellschaft nur erwerben, wenn nach den Anlagebedingungen oder der Satzung der Kapitalverwaltungsgesellschaft, der Investmentaktiengesellschaft mit veränderlichem Kapital, des EU-Investmentvermögens, der EU-Verwaltungsgesellschaft, des ausländischen AIF oder der ausländischen AIF-Verwaltungsgesellschaft insgesamt höchstens 10 % des Wertes ihres Vermögens in Anteilen an anderen inländischen Sondervermögen, Investmentaktiengesellschaften mit veränderlichem Kapital, offenen EU-Investmentvermögen oder ausländischen offenen AIF angelegt werden dürfen.

§ 9 Derivate

1. Sofern in den BAB nichts Anderweitiges bestimmt ist, kann die Gesellschaft im Rahmen der Verwaltung des OGAW-Sondervermögens Derivate gemäß § 197 Absatz 1 Satz 1 KAGB und Finanzinstrumente mit derivativer Komponente gemäß § 197 Absatz 1 Satz 2 KAGB einsetzen. Sie darf – der Art und dem Umfang der eingesetzten Derivate und Finanzinstrumente mit derivativer Komponente entsprechend – zur Ermittlung der Auslastung der nach § 197 Absatz 2 KAGB festgesetzten Marktrisikogrenze für den Einsatz von Derivaten und Finanzinstrumenten mit derivativer Komponente entweder den einfachen oder den qualifizierten Ansatz im Sinne der gemäß § 197 Absatz 3 KAGB erlassenen "Verordnung über Risikomanagement und Risikomessung beim Einsatz von Derivaten, Wertpapier-Darlehen und Pensionsgeschäften in Investmentvermögen nach dem Kapitalanlagegesetzbuch" (DerivateV) nutzen; das Nähere regelt der Verkaufsprospekt.
2. Sofern die Gesellschaft den einfachen Ansatz nutzt, darf sie regelmäßig nur Grundformen von Derivaten und Finanzinstrumenten mit derivativer Komponente oder Kombinationen aus diesen Derivaten, Finanzinstrumenten mit derivativer Komponente sowie gemäß § 197 Absatz 1 Satz 1 KAGB zulässigen Basiswerten im OGAW-Sondervermögen einsetzen. Komplexe Derivate mit gemäß § 197 Absatz 1 Satz 1 KAGB zulässigen Basiswerten dürfen nur zu einem vernachlässigbaren Anteil eingesetzt werden. Der nach Maßgabe von § 16

² Siehe Fußnote 1

DerivateV zu ermittelnde Anrechnungsbetrag des OGAW-Sondervermögens für das Marktrisiko darf zu keinem Zeitpunkt den Wert des Sondervermögens übersteigen.

Grundformen von Derivaten sind:

- a) Terminkontrakte auf die Basiswerte nach § 197 Absatz 1 KAGB mit der Ausnahme von Investmentanteilen nach § 196 KAGB;
 - b) Optionen oder Optionsscheine auf die Basiswerte nach § 197 Absatz 1 KAGB mit der Ausnahme von Investmentanteilen nach § 196 KAGB und auf Terminkontrakte nach Buchstabe a), wenn sie die folgenden Eigenschaften aufweisen:
 - aa) eine Ausübung ist entweder während der gesamten Laufzeit oder zum Ende der Laufzeit möglich und
 - bb) der Optionswert hängt zum Ausübungszeitpunkt linear von der positiven oder negativen Differenz zwischen Basispreis und Marktpreis des Basiswerts ab und wird null, wenn die Differenz das andere Vorzeichen hat;
 - c) Zinsswaps, Währungsswaps oder Zins-Währungsswaps;
 - d) Optionen auf Swaps nach Buchstabe c), sofern sie die in Buchstabe b) unter Buchstaben aa) und bb) beschriebenen Eigenschaften aufweisen (Swaptions);
 - e) Credit Default Swaps, die sich auf einen einzelnen Basiswert beziehen (Single Name Credit Default Swaps).
3. Sofern die Gesellschaft den qualifizierten Ansatz nutzt, darf sie – vorbehaltlich eines geeigneten Risikomanagementsystems - in jegliche Finanzinstrumente mit derivativer Komponente oder Derivate investieren, die von einem gemäß § 197 Absatz 1 Satz 1 KAGB zulässigen Basiswert abgeleitet sind.

Hierbei darf der dem OGAW-Sondervermögen zuzuordnende potenzielle Risikobetrag für das Marktrisiko ("Risikobetrag") zu keinem Zeitpunkt das Zweifache des potenziellen Risikobetrags für das Marktrisiko des zugehörigen Vergleichsvermögens gemäß § 9 der DerivateV übersteigen. Alternativ darf der Risikobetrag zu keinem Zeitpunkt 20 % des Wertes des OGAW-Sondervermögens übersteigen.

4. Unter keinen Umständen darf die Gesellschaft bei diesen Geschäften von den in den Anlagebedingungen und von den im Verkaufsprospekt genannten Anlagegrundsätzen und -grenzen abweichen.
5. Die Gesellschaft wird Derivate und Finanzinstrumente mit derivativer Komponente zum Zwecke der Absicherung, der effizienten Portfoliosteuerung und der Erzielung von Zusatz-

zerträgen einsetzen, wenn und soweit sie dies im Interesse der Anleger für geboten hält.

6. Bei der Ermittlung der Marktrisikogrenze für den Einsatz von Derivaten und Finanzinstrumenten mit derivativer Komponente darf die Gesellschaft jederzeit gemäß § 6 Satz 3 der DerivateV zwischen dem einfachen und dem qualifizierten Ansatz wechseln. Der Wechsel bedarf nicht der Genehmigung durch die Bundesanstalt, die Gesellschaft hat den Wechsel jedoch unverzüglich der Bundesanstalt anzuzeigen und im nächstfolgenden Halbjahres- oder Jahresbericht bekannt zu machen.
7. Beim Einsatz von Derivaten und Finanzinstrumenten mit derivativer Komponente wird die Gesellschaft die DerivateV beachten.

§ 10 Sonstige Anlageinstrumente

Sofern in den BAB nichts Anderweitiges bestimmt ist, kann die Gesellschaft für Rechnung des OGAW-Sondervermögens bis zu 10 % des Wertes des OGAW-Sondervermögens in Sonstige Anlageinstrumente gemäß § 198 KAGB anlegen.

§ 11 Emittentengrenzen und Anlagegrenzen

1. Bei der Verwaltung hat die Gesellschaft die im KAGB, der DerivateV und die in den Anlagebedingungen festgelegten Grenzen und Beschränkungen zu beachten.
2. Wertpapiere und Geldmarktinstrumente einschließlich der in Pension genommenen Wertpapiere und Geldmarktinstrumente desselben Emittenten dürfen über den Wertanteil von 5 % hinaus bis zu 10 % des OGAW-Sondervermögens erworben werden; dabei darf der Gesamtwert der Wertpapiere und Geldmarktinstrumente dieser Emittenten 40 % des OGAW-Sondervermögens nicht übersteigen.
3. Die Gesellschaft darf in Schuldverschreibungen, Schuld-scheindarlehen und Geldmarktinstrumente, die vom Bund, einem Land, der Europäischen Union, einem Mitgliedstaat der Europäischen Union oder seinen Gebietskörperschaften, einem anderen Vertragsstaat des Abkommens über den Europäischen Wirtschaftsraum, einem Drittstaat oder von einer internationalen Organisation der mindestens ein Mitgliedstaat der Europäischen Union angehört, ausgegeben oder garantiert worden sind, jeweils bis zu 35 % des Wertes des OGAW-Sondervermögens anlegen.
4. In Pfandbriefen und Kommunalschuldverschreibungen sowie Schuldverschreibungen, die von Kreditinstituten mit Sitz in einem Mitgliedstaat der Europäischen Union oder in einem anderen Vertragsstaat des Abkommens über den Europäi-

schen Wirtschaftsraum ausgegeben worden sind, darf die Gesellschaft jeweils bis zu 25 % des Wertes des OGAW-Sondervermögens anlegen, wenn die Kreditinstitute aufgrund gesetzlicher Vorschriften zum Schutz der Inhaber dieser Schuldverschreibungen einer besonderen öffentlichen Aufsicht unterliegen und die mit der Ausgabe der Schuldverschreibungen aufgenommenen Mittel nach den gesetzlichen Vorschriften in Vermögenswerten angelegt werden, die während der gesamten Laufzeit der Schuldverschreibungen die sich aus ihnen ergebenden Verbindlichkeiten ausreichend decken und die bei einem Ausfall des Emittenten vorrangig für die fällig werdenden Rückzahlungen und die Zahlung der Zinsen bestimmt sind. Legt die Gesellschaft mehr als 5 % des Wertes des OGAW-Sondervermögens in Schuldverschreibungen desselben Emittenten nach Satz 1 an, so darf der Gesamtwert dieser Schuldverschreibungen 80 % des Wertes des OGAW-Sondervermögens nicht übersteigen.

5. Die Grenze in Absatz 3 darf für Wertpapiere und Geldmarktinstrumente desselben Emittenten nach Maßgabe von § 206 Absatz 2 KAGB überschritten werden, sofern die BAB dies unter Angabe der betreffenden Emittenten vorsehen. In diesen Fällen müssen die für Rechnung des OGAW-Sondervermögens gehaltenen Wertpapiere und Geldmarktinstrumente aus mindestens sechs verschiedenen Emissionen stammen, wobei nicht mehr als 30 % des Wertes des OGAW-Sondervermögens in einer Emission gehalten werden dürfen.

6. Die Gesellschaft darf nur bis zu 20 % des Wertes des OGAW-Sondervermögens in Bankguthaben nach Maßgabe des § 195 KAGB bei demselben Kreditinstitut anlegen.

7. Die Gesellschaft hat sicherzustellen, dass eine Kombination aus:

- a) Wertpapieren oder Geldmarktinstrumenten, die von ein und derselben Einrichtung begeben werden,
- b) Einlagen bei dieser Einrichtung und
- c) Anrechnungsbeträgen für das Kontrahentenrisiko der mit dieser Einrichtung eingegangenen Geschäfte,

20 % des Wertes des OGAW-Sondervermögens nicht übersteigt. Satz 1 gilt für die in Absatz 3 und 4 genannten Emittenten und Garantiegeber mit der Maßgabe, dass die Gesellschaft sicherzustellen hat, dass eine Kombination der in Satz 1 genannten Vermögensgegenstände und Anrechnungsbeträge 35 % des Wertes des OGAW-Sondervermögens nicht übersteigt. Die jeweiligen Einzelobergrenzen bleiben in beiden Fällen unberührt.

8. Die in Absatz 3 und 4 genannten Schuldverschreibungen, Schuldscheindarlehen und Geldmarktinstrumente werden bei der Anwendung der in Absatz 2 genannten Grenzen von 40

% nicht berücksichtigt. Die in den Absätzen 2 bis 4 und Absätzen 6 bis 7 genannten Grenzen dürfen abweichend von der Regelung in Absatz 7 nicht kumuliert werden.

9. Die Gesellschaft darf in Anteilen an einem einzigen Investmentvermögen nach Maßgabe des § 196 Absatz 1 KAGB nur bis zu 20 % des Wertes des OGAW-Sondervermögens anlegen. In Anteilen an Investmentvermögen nach Maßgabe des § 196 Absatz 1 Satz 2 KAGB darf die Gesellschaft insgesamt nur bis zu 30 % des Wertes des OGAW-Sondervermögens anlegen. Die Gesellschaft darf für Rechnung des OGAW-Sondervermögens nicht mehr als 25 % der ausgegebenen Anteile eines anderen offenen inländischen, EU-oder ausländischen Investmentvermögens, das nach dem Grundsatz der Risikomischung in Vermögensgegenstände im Sinne der §§ 192 bis 198 KAGB angelegt ist, erwerben.

10. Die Gesellschaft darf in den ersten sechs Monaten seit Errichtung des OGAW-Sondervermögens sowie nach vollzogener Verschmelzung durch den übernehmenden inländischen OGAW unter Beachtung des Grundsatzes der Risikostreuung die Grenzen der §§ 206 bis 209 KAGB überschreiten.

§ 12 Verschmelzung

1. Die Gesellschaft darf nach Maßgabe der §§ 181 bis 191 KAGB:

- a) sämtliche Vermögensgegenstände und Verbindlichkeiten dieses OGAW-Sondervermögens auf ein anderes bestehendes oder auf ein neues, dadurch gegründetes OGAW-Sondervermögen, oder einen EU-OGAW oder eine OGAW-Investmentaktiengesellschaft mit veränderlichem Kapital übertragen;
- b) sämtliche Vermögensgegenstände und Verbindlichkeiten eines anderen offenen Publikumsinvestmentvermögens in dieses OGAW-Sondervermögen aufnehmen;

2. Die Verschmelzung bedarf der Genehmigung der jeweils zuständigen Aufsichtsbehörde. Die Einzelheiten des Verfahrens ergeben sich aus §§ 182 bis 191 KAGB.

3. Das OGAW-Sondervermögen darf nur mit einem Publikumsinvestmentvermögen verschmolzen werden, das kein OGAW ist, wenn das übernehmende oder neugegründete Investmentvermögen weiterhin ein OGAW ist. Verschmelzungen eines EU-OGAW auf das OGAW-Sondervermögen können darüber hinaus gemäß den Vorgaben des Artikels 2 Absatz 1 Buchstabe p Ziffer iii der Richtlinie 2009/65/EG erfolgen.

§ 13 Wertpapier-Darlehen

1. Die Gesellschaft darf für Rechnung des OGAW-Sondervermögens einem Wertpapier-Darlehensnehmer gegen ein marktgerechtes Entgelt nach Übertragung ausreichender Sicherheiten gemäß § 200 Absatz 2 KAGB ein jederzeit kündbares Wertpapier-Darlehen gewähren. Der Kurswert der zu übertragenden Wertpapiere darf zusammen mit dem Kurswert der für Rechnung des OGAW-Sondervermögens demselben Wertpapier-Darlehensnehmer einschließlich konzernangehöriger Unternehmen im Sinne des § 290 Handelsgesetzbuch bereits als Wertpapier-Darlehen übertragenen Wertpapiere 10 % des Wertes des OGAW-Sondervermögens nicht übersteigen.
2. Werden die Sicherheiten für die übertragenen Wertpapiere vom Wertpapier-Darlehensnehmer in Guthaben erbracht, müssen die Guthaben auf Sperrkonten gemäß § 200 Absatz 2 Satz 3 Nr. 1 KAGB unterhalten werden. Alternativ darf die Gesellschaft von der Möglichkeit Gebrauch machen, diese Guthaben in der Währung des Guthabens in folgende Vermögensgegenstände anzulegen:
 - a) in Schuldverschreibungen, die eine hohe Qualität aufweisen und die vom Bund, von einem Land, der Europäischen Union, einem Mitgliedstaat der Europäischen Union oder seinen Gebietskörperschaften, einem anderen Vertragsstaat des Abkommens über den Europäischen Wirtschaftsraum oder einem Drittstaat ausgegeben worden sind,
 - b) in Geldmarktfonds mit kurzer Laufzeitstruktur entsprechend von der Bundesanstalt auf Grundlage von § 4 Absatz 2 erlassenen Richtlinien oder
 - c) im Wege eines umgekehrten Pensionsgeschäftes mit einem Kreditinstitut, das die jederzeitige Rückforderung des aufgelaufenen Guthabens gewährleistet.

Die Erträge aus der Anlage der Sicherheiten stehen dem OGAW-Sondervermögen zu.

3. Die Gesellschaft kann sich auch eines von einer Wertpapier-sammelbank oder von einem anderen in den BAB genannten Unternehmen, dessen Unternehmensgegenstand die Abwicklung von grenzüberschreitenden Effekengeschäften für andere ist, organisierten Systems zur Vermittlung und Abwicklung der Wertpapier-Darlehen bedienen, welches von den Anforderungen der §§ 200 und 201 KAGB abweicht, wenn durch die Bedingungen dieses Systems die Wahrung der Interessen der Anleger gewährleistet ist und von dem jederzeitigen Kündigungsrecht nach Absatz 1 nicht abgewichen wird.
4. Sofern in den BAB nichts Anderweitiges bestimmt ist, darf die Gesellschaft Wertpapier-Darlehen auch in Bezug auf

Geldmarktinstrumente und Investmentanteile gewähren sofern diese Vermögensgegenstände für das OGAW-Sondervermögen erwerbbar sind. Die Regelungen der Absätze 1 bis 3 gelten hierfür sinngemäß.

§ 14 Pensionsgeschäfte

1. Die Gesellschaft darf für Rechnung des OGAW-Sondervermögens jederzeit kündbare Wertpapier-Pensionsgeschäfte im Sinne von § 340b Absatz 2 Handelsgesetzbuch gegen Entgelt mit Kreditinstituten oder Finanzdienstleistungsinstituten auf der Grundlage standardisierter Rahmenverträge abschließen.
2. Die Pensionsgeschäfte müssen Wertpapiere zum Gegenstand haben, die nach den Anlagebedingungen für das OGAW-Sondervermögen erworben werden dürfen.
3. Die Pensionsgeschäfte dürfen höchstens eine Laufzeit von zwölf Monaten haben.
4. Sofern in den BAB nichts Anderweitiges bestimmt ist, darf die Gesellschaft Pensionsgeschäfte auch in Bezug auf Geldmarktinstrumente und Investmentanteile abschließen, sofern diese Vermögensgegenstände für das OGAW-Sondervermögen erwerbbar sind. Die Regelungen der Absätze 1 bis 3 gelten hierfür sinngemäß.

§ 15 Kreditaufnahme

Die Gesellschaft darf für gemeinschaftliche Rechnung der Anleger kurzfristige Kredite bis zur Höhe von 10 % des Wertes des OGAW-Sondervermögens aufnehmen, wenn die Bedingungen der Kreditaufnahme marktüblich sind und die Verwahrstelle der Kreditaufnahme zustimmt.

§ 16 Anteile

1. Die in einer Sammelurkunde zu verbriefenden Anteilscheine lauten auf den Inhaber.
2. Die Anteile können verschiedene Ausgestaltungsmerkmale, insbesondere hinsichtlich der Ertragsverwendung, des Ausgabebauschlages, des Rücknahmeabschlages, der Währung des Anteilwertes, der Verwaltungsvergütung, der Mindestanlage-summe oder einer Kombination dieser Merkmale (Anteilklassen) haben. Die Einzelheiten sind in den BAB festgelegt.
3. Die Anteile sind übertragbar, soweit in den BAB nichts Abweichendes geregelt ist. Mit der Übertragung eines Anteils gehen die in ihm verbrieften Rechte über. Der Gesellschaft

gegenüber gilt in jedem Falle der Inhaber des Anteils als der Berechtigte.

4. Die Rechte der Anleger bzw. die Rechte der Anleger einer Anteilklasse werden in einer Sammelurkunde verbrieft. Sie trägt mindestens die handschriftlichen oder vervielfältigten Unterschriften der Gesellschaft und der Verwahrstelle.

Der Anspruch auf Einzelverbriefung ist ausgeschlossen. Sofern für das OGAW-Sondervermögen in der Vergangenheit effektive Stücke ausgegeben wurden und diese sich mit Ablauf des 31. Dezember 2016 nicht in Sammelverwahrung bei einer der in § 97 Absatz 1 Satz 2 KAGB genannten Stellen befinden, werden diese effektiven Stücke mit Ablauf des 31. Dezember 2016 kraftlos. Die Anteile der Anleger werden stattdessen in einer Sammelurkunde verbrieft und auf einem gesonderten Depot der Verwahrstelle gutgeschrieben. Mit der Einreichung eines kraftlosen effektiven Stücks bei der Verwahrstelle kann der Einreicher die Gutschrift eines entsprechenden Anteils auf ein von ihm zu benennendes und für ihn geführtes Depotkonto verlangen. Effektive Stücke, die sich mit Ablauf des 31. Dezember 2016 in Sammelverwahrung bei einer der in § 97 Absatz 1 Satz 2 KAGB genannten Stellen befinden, können jederzeit in eine Sammelurkunde überführt werden.

§ 17 Ausgabe und Rücknahme von Anteilen, Rücknahmeaussetzung

1. Die Anzahl der ausgegebenen Anteile ist grundsätzlich nicht beschränkt. Die Gesellschaft behält sich vor, die Ausgabe von Anteilen vorübergehend oder vollständig einzustellen.
2. Die Anteile können bei der Gesellschaft, der Verwahrstelle oder durch Vermittlung Dritter erworben werden. Die BAB können vorsehen, dass Anteile nur von bestimmten Anlegern erworben und gehalten werden dürfen.
3. Die Anleger können von der Gesellschaft die Rücknahme der Anteile verlangen. Die Gesellschaft ist verpflichtet, die Anteile zum jeweils geltenden Rücknahmepreis für Rechnung des OGAW-Sondervermögens zurückzunehmen. Rücknahmestelle ist die Verwahrstelle.
4. Der Gesellschaft bleibt jedoch vorbehalten, die Rücknahme der Anteile gemäß § 98 Absatz 2 KAGB auszusetzen, wenn außergewöhnliche Umstände vorliegen, die eine Aussetzung unter Berücksichtigung der Interessen der Anleger erforderlich erscheinen lassen.
5. Die Gesellschaft hat die Anleger durch Bekanntmachung im Bundesanzeiger und darüber hinaus in einer hinreichend verbreiteten Wirtschafts- oder Tageszeitung oder in den in dem Verkaufsprospekt bezeichneten elektronischen Informations-

medien über die Aussetzung gemäß Absatz 4 und die Wiederaufnahme der Rücknahme zu unterrichten. Die Anleger sind über die Aussetzung und Wiederaufnahme der Rücknahme der Anteile unverzüglich nach der Bekanntmachung im Bundesanzeiger mittels eines dauerhaften Datenträgers zu unterrichten.

§ 18 Ausgabe- und Rücknahmepreise

1. Zur Errechnung des Ausgabe- und Rücknahmepreises der Anteile werden die Verkehrswerte der zu dem OGAW-Sondervermögen gehörenden Vermögensgegenstände abzüglich der aufgenommenen Kredite und sonstigen Verbindlichkeiten (Nettoinventarwert) ermittelt und durch die Zahl der umlaufenden Anteile geteilt („Anteilwert“).

Werden gemäß § 16 Absatz 2 unterschiedliche Anteilklassen für das OGAW-Sondervermögen eingeführt, ist der Anteilwert sowie der Ausgabe- und Rücknahmepreis für jede Anteilklasse gesondert zu ermitteln.

Die Bewertung der Vermögensgegenstände erfolgt gemäß §§ 168 und 169 KAGB und der Kapitalanlage-Rechnungslegungs- und Bewertungsverordnung (KARBV).

2. Der Ausgabepreis entspricht dem Anteilwert am OGAW-Sondervermögen, gegebenenfalls zuzüglich eines in den BAB festzusetzenden Ausgabeaufschlags gemäß § 165 Absatz 2 Nummer 8 KAGB. Der Rücknahmepreis entspricht dem Anteilwert am OGAW-Sondervermögen, gegebenenfalls abzüglich eines in den BAB festzusetzenden Rücknahmeabschlags gemäß § 165 Absatz 2 Nummer 8 KAGB.
3. Der Abrechnungsstichtag für Anteilabrufe und Rücknahmeaufträge ist spätestens der auf den Eingang des Anteilsabrufs- bzw. Rücknahmeauftrags folgende Wertermittlungstag, soweit in den BAB nichts anderes bestimmt ist.
4. Die Ausgabe- und Rücknahmepreise werden börsentäglich ermittelt. Soweit in den BAB nichts weiteres bestimmt ist, können die Gesellschaft und die Verwahrstelle an gesetzlichen Feiertagen, die Börsentage sind, sowie am 24. und 31. Dezember jeden Jahres von einer Ermittlung des Wertes absehen; das Nähere regelt der Verkaufsprospekt.

§ 19 Kosten

In den BAB werden die Aufwendungen und die der Gesellschaft, der Verwahrstelle und Dritten zustehenden Vergütungen, die dem OGAW-Sondervermögen belastet werden können, genannt. Für Vergütungen im Sinne von Satz 1 ist in den BAB darüber hinaus anzugeben, nach welcher Methode, in welcher Höhe und auf Grund welcher Berechnung sie zu leisten sind.

§ 20 Rechnungslegung

1. Spätestens vier Monate nach Ablauf des Geschäftsjahres des OGAW-Sondervermögens macht die Gesellschaft einen Jahresbericht einschließlich Ertrags- und Aufwandsrechnung gemäß § 101 Absatz 1, 2 und 4 KAGB bekannt.
2. Spätestens zwei Monate nach der Mitte des Geschäftsjahres macht die Gesellschaft einen Halbjahresbericht gemäß § 103 KAGB bekannt.
3. Wird das Recht zur Verwaltung des OGAW-Sondervermögens während des Geschäftsjahres auf eine andere Kapitalverwaltungsgesellschaft übertragen oder das OGAW-Sondervermögen während des Geschäftsjahres auf ein anderes OGAW-Sondervermögen, eine OGAW-Investmentaktiengesellschaft mit veränderlichem Kapital oder einen EU- OGAW verschmolzen, so hat die Gesellschaft auf den Übertragungstichtag einen Zwischenbericht zu erstellen, der den Anforderungen an einen Jahresbericht gemäß Absatz 1 entspricht.
4. Wird das OGAW-Sondervermögen abgewickelt, hat die Verwahrstelle jährlich sowie auf den Tag, an dem die Abwicklung beendet ist, einen Abwicklungsbericht zu erstellen, der den Anforderungen an einen Jahresbericht gemäß Absatz 1 entspricht.
5. Die Berichte sind bei der Gesellschaft und der Verwahrstelle und weiteren Stellen, die im Verkaufsprospekt und in den wesentlichen Anlegerinformationen anzugeben sind, erhältlich; sie werden ferner im Bundesanzeiger bekannt gemacht.

§ 21 Kündigung und Abwicklung des OGAW-Sondervermögens

1. Die Gesellschaft kann die Verwaltung des OGAW-Sondervermögens mit einer Frist von mindestens sechs Monaten durch Bekanntmachung im Bundesanzeiger und darüber hinaus im Jahresbericht oder Halbjahresbericht kündigen. Die Anleger sind über eine nach Satz 1 bekannt gemachte Kündigung mittels eines dauerhaften Datenträgers unverzüglich zu unterrichten.
2. Mit dem Wirksamwerden der Kündigung erlischt das Recht der Gesellschaft, das OGAW-Sondervermögen zu verwalten. In diesem Falle geht das OGAW-Sondervermögen bzw. das Verfügungsrecht über das OGAW-Sondervermögen auf die Verwahrstelle über, die es abzuwickeln und an die Anleger zu verteilen hat. Für die Zeit der Abwicklung hat die Verwahrstelle einen Anspruch auf Vergütung ihrer Abwicklungstätigkeit sowie auf Ersatz ihrer Aufwendungen, die für die Abwicklung erforderlich sind. Mit Genehmigung der Bundesanstalt kann die Verwahrstelle von der Abwicklung und Verteilung absehen und einer anderen Kapitalverwaltungsgesellschaft

die Verwaltung des OGAW-Sondervermögens nach Maßgabe der bisherigen Anlagebedingungen übertragen.

3. Die Gesellschaft hat auf den Tag, an dem ihr Verwaltungsrecht nach Maßgabe des § 99 KAGB erlischt, einen Auflösungsbericht zu erstellen, der den Anforderungen an einen Jahresbericht nach § 20 Absatz 1 entspricht.

§ 22 Wechsel der Kapitalverwaltungsgesellschaft und der Verwahrstelle

1. Die Gesellschaft kann das Verwaltungs- und Verfügungsrecht über das OGAW-Sondervermögen auf eine andere Kapitalverwaltungsgesellschaft übertragen. Die Übertragung bedarf der vorherigen Genehmigung durch die Bundesanstalt.
2. Die genehmigte Übertragung wird im Bundesanzeiger und darüber hinaus im Jahresbericht oder Halbjahresbericht bekannt gemacht. Die Anleger sind über eine nach Satz 1 bekannt gemachte Übertragung unverzüglich mittels eines dauerhaften Datenträgers zu unterrichten. Die Übertragung wird frühestens drei Monate nach ihrer Bekanntmachung im Bundesanzeiger wirksam.
3. Die Gesellschaft kann die Verwahrstelle für das OGAW-Sondervermögen wechseln. Der Wechsel bedarf der Genehmigung der Bundesanstalt.

§ 23 Änderungen der Anlagebedingungen

1. Die Gesellschaft kann die Anlagebedingungen ändern.
2. Änderungen der Anlagebedingungen bedürfen der vorherigen Genehmigung durch die Bundesanstalt. Soweit die Änderungen nach Satz 1 Anlagegrundsätze des OGAW-Sondervermögens betreffen, bedürfen sie der vorherigen Zustimmung des Aufsichtsrates der Gesellschaft.
3. Sämtliche vorgesehenen Änderungen werden im Bundesanzeiger und darüber hinaus in einer hinreichend verbreiteten Wirtschafts- oder Tageszeitung oder in den im Verkaufsprospekt bezeichneten elektronischen Informationsmedien bekannt gemacht. In einer Veröffentlichung nach Satz 1 ist auf die vorgesehenen Änderungen und ihr Inkrafttreten hinzuweisen. Im Falle von Kostenänderungen im Sinne des § 162 Absatz 2 Nummer 11 KAGB, Änderungen der Anlagegrundsätze des OGAW-Sondervermögens im Sinne des § 163 Absatz 3 KAGB oder Änderungen in Bezug auf wesentliche Anlegerrechte sind den Anlegern zeitgleich mit der Bekanntmachung nach Satz 1 die wesentlichen Inhalte der vorgesehenen Änderungen der Anlagebedingungen und ihre Hintergründe sowie eine Information über ihre Rechte nach § 163

Absatz 3 KAGB in einer verständlichen Art und Weise mittels eines dauerhaften Datenträgers gemäß § 163 Absatz 4 KAGB zu übermitteln.

4. Die Änderungen treten frühestens am Tag nach ihrer Bekanntmachung im Bundesanzeiger in Kraft, im Falle von Änderungen der Kosten und der Anlagegrundsätze jedoch nicht vor Ablauf von drei Monaten nach der entsprechenden Bekanntmachung.

§ 24 Erfüllungsort

Erfüllungsort ist der Sitz der Gesellschaft.

Besondere Anlagebedingungen

zur Regelung des Rechtsverhältnisses zwischen den Anlegern und der Deko Investment GmbH, Frankfurt am Main, („Gesellschaft“) für das von der Gesellschaft verwaltete Sondervermögen gemäß der OGAW-Richtlinie

Deka-VarioInvest,

die nur in Verbindung mit den für dieses Sondervermögen von der Gesellschaft aufgestellten „Allgemeinen Anlagebedingungen“ (AAB) gelten.

ANLAGEGRUNDSÄTZE UND ANLAGEGRENZEN

§ 1 Vermögensgegenstände

1. Die Gesellschaft darf für das Sondervermögen folgende Vermögensgegenstände erwerben:
 - a) Wertpapiere gemäß § 5 AAB;
 - b) Geldmarktinstrumente gemäß § 6 AAB;
 - c) Bankguthaben gemäß § 7 AAB;
 - d) Investmentanteile gemäß § 8 AAB;
 - e) Derivate gemäß § 9 AAB;
 - f) Sonstige Anlageinstrumente gemäß § 10 AAB.
2. In Aktien, Wandelschuldverschreibungen, Options- und Aktienanleihen, Genussscheine, Zertifikate sowie in Wertpapiere in Form von Anteilen an geschlossenen Fonds darf nicht investiert werden.

§ 2 Anlagegrenzen

1. Das Sondervermögen darf bis zu 100 % in fest- und variabel verzinsliche Wertpapiere angelegt werden.
2. Bis zu 10 % des Wertes des Sondervermögens darf in Wertpapiere und Geldmarktinstrumente gemäß § 1 angelegt werden, die nicht über eine „Investment-Grade“-Bonität verfügen (entspricht einer Bewertung unterhalb von z.B. BBB nach Standard & Poor's und Fitch oder Baa3 nach Moody's) und die die individuelle Sorgfaltsprüfung der Gesellschaft positiv durchlaufen haben. Alle Wertpapiere und Geldmarktinstrumente müssen mindestens über eine „Speculative-Grade“-Bonität (entspricht einer Bewertung von B- nach Standard & Poor's und Fitch oder B3 nach Moody's) verfügen und die individuelle Sorgfaltsprüfung der Gesellschaft positiv

durchlaufen. Maßgeblich ist grundsätzlich die Bonität der Emission. Wurde diese nicht bewertet, ist auf die Bonität des Emittenten abzustellen. Liegen unterschiedliche Bewertungen vor, ist die zweitbeste Bewertung maßgeblich.

3. Mindestens 51 % der Vermögensgegenstände des Sondervermögens müssen eine Restlaufzeit von mehr als 2 Jahren aufweisen.
4. Die Vermögensgegenstände, die nicht auf Euro lauten, müssen vollständig gegen Euro währungsgesichert sein.
5. Die Gesellschaft darf in Wertpapiere und Geldmarktinstrumente der Bundesrepublik Deutschland, der USA, der Niederlande, Italiens, Spaniens, Portugals, Frankreichs, Belgiens, Österreichs, Finnlands, Irlands oder des Vereinigten Königreichs Großbritannien und Nordirland jeweils mehr als 35 % des Wertes des Sondervermögens anlegen.
6. Das Sondervermögen darf bis zu 100 % in Geldmarktinstrumente im Sinne des § 6 AAB investiert werden.
7. Bis zu 49 % des Sondervermögens dürfen in Bankguthaben nach Maßgabe des § 7 Satz 1 der AAB gehalten werden.
8. In Investmentanteile gemäß § 8 Absatz 1 AAB dürfen bis zu 10 % des Sondervermögens angelegt werden. Die Auswahl kann u.a. nach dem Anlagekonzept, Anlageschwerpunkt, Anlagebedingungen oder Angaben im Jahres- bzw. Halbjahresbericht erfolgen. Die in Pension genommenen Investmentanteile sind auf die Anlagegrenzen der §§ 207 und 210 Absatz 3 KAGB anzurechnen.
9. Der Anteil an Asset-Backed-Securities und Mortgage-Backed-Securities darf insgesamt 10% des Wertes des Sondervermögens nicht überschreiten.

ANTEILKLASSEN

§ 3 Anteilklassen

1. Für das Sondervermögen können Anteilklassen im Sinne von § 16 Absatz 2 der AAB gebildet werden, die sich hinsichtlich der Ertragsverwendung, der Verwaltungsvergütung, der Mindestanlagesumme oder einer Kombination dieser Merkmale unterscheiden. Die Bildung neuer Anteilklassen ist zulässig, sie liegt im Ermessen der Gesellschaft. Es ist nicht notwendig, dass Anteile einer Anteilklasse im Umlauf sind.
2. Der Anteilwert wird für jede Anteilklasse gesondert errechnet, indem die Kosten der Auflegung neuer Anteilklassen, die Ausschüttungen (einschließlich der aus dem Sondervermögen ggf. abzuführenden Steuern) und die Verwaltungsvergütung, die auf eine bestimmte Anteilklasse entfallen,

einschließlich Ertragsausgleich, ausschließlich dieser Anteilklasse zugeordnet werden.

3. Die bestehenden Anteilklassen werden sowohl im Verkaufsprospekt als auch im Jahres- und Halbjahresbericht einzeln aufgezählt. Die Anteilklassen kennzeichnenden Ausgestaltungsmerkmale (Ertragsverwendung, Verwaltungsvergütung, Mindestanlagesumme oder eine Kombination dieser Merkmale) werden im Verkaufsprospekt und im Jahres- und Halbjahresbericht im Einzelnen beschrieben..

ANTEILE, AUSGABEPREIS UND KOSTEN

§ 4 Anteile

Die Anleger sind an den jeweiligen Vermögensgegenständen des Sondervermögens in Höhe ihrer Anteile als Miteigentümer nach Bruchteilen beteiligt.

§ 5 Ausgabepreis

Der Ausgabepreis entspricht dem Anteilwert; ein Ausgabeaufschlag wird nicht erhoben.

§ 6 Kosten

1. Die Gesellschaft erhält für die Verwaltung des Sondervermögens eine jährliche Vergütung in Höhe von bis zu 1,68 % des durchschnittlichen Nettoinventarwertes des Sondervermögens in der Abrechnungsperiode, der aus den Werten am Ende eines jeden Tages errechnet wird. Die Vergütung wird monatlich anteilig erhoben.
2. Die Gesellschaft zahlt den Vertriebsstellen eine jährliche Vertriebsprovision in Höhe von bis zu 0,48 % des durchschnittlichen Nettoinventarwertes des Sondervermögens in der Abrechnungsperiode, der aus den Werten am Ende eines jeden Monats errechnet wird. Die Vertriebsvergütung wird durch die Verwaltungsvergütung nach Absatz 1 abgedeckt und wird dem Sondervermögen nicht gesondert belastet.
3. Die Gesellschaft kann sich für die Verwaltung von Derivate-Geschäften und bei der Verwaltung von Sicherheiten für diese Geschäfte (sog. Collateral-Management) der Dienste Dritter bedienen. Außerdem können weitere Leistungen Dritter im Rahmen der Erfüllung der Verordnung (EU) Nr. 648/2012 (European Market Infrastructure Regulation – sog. EMIR), unter anderem für das zentrale Clearing von OTC-Derivaten und Meldungen an Transaktionsregister einschließlich Kosten für Rechtsträger-Kennungen, in Anspruch genommen werden. Die Gesellschaft kann dem Sondervermögen die von den Dritten für ihre Leistungen in Rechnung gestellten Ver-

gütungen und Entgelte bis zur Höhe von jährlich insgesamt 0,10 % des durchschnittlichen Nettoinventarwertes des Sondervermögens in der Abrechnungsperiode, berechnet aus den Werten am Ende eines jeden Tages, belasten. Es steht der Gesellschaft frei, nur Teilbeträge zu belasten oder von einer Belastung abzusehen. Die Vergütung wird durch die Verwaltungsvergütung gemäß Absatz 1 nicht abgedeckt und kann somit dem Sondervermögen zusätzlich belastet werden.

4. Die Gesellschaft erhält aus dem Sondervermögen eine Kostenpauschale in Höhe von bis zu 0,09 % p.a. des durchschnittlichen Nettoinventarwertes des Sondervermögens in der Abrechnungsperiode, der aus den Werten eines jeden Tages errechnet wird. Die Kostenpauschale deckt folgende Vergütungen und Kosten ab, die dem Sondervermögen nicht separat belastet werden:
 - Vergütung der Verwahrstelle;
 - bankübliche Depot- und Kontogebühren, ggf. einschließlich der banküblichen Kosten für die Verwahrung ausländischer Vermögensgegenstände im Ausland;
 - Kosten für den Druck und Versand der für die Anleger bestimmten gesetzlich vorgeschriebenen Verkaufsunterlagen (Jahres- und Halbjahresberichte; Verkaufsprospekt, wesentliche Anlegerinformationen);
 - Kosten für die Bekanntmachung der Jahres- und Halbjahresberichte, der Ausgabe- und Rücknahmepreise und ggf. der Ausschüttungen oder Thesaurierungen und des Auflösungsberichtes;
 - Kosten für die Prüfung des Sondervermögens durch den Abschlussprüfer des Sondervermögens;
 - Kosten für die Bekanntmachung der Besteuerungsgrundlagen und der Bescheinigung, dass die steuerlichen Angaben nach den Regeln des deutschen Steuerrechts ermittelt wurden;
 - Kosten sowie jegliche Entgelte, die mit dem Erwerb und/oder der Verwendung bzw. Nennung eines Vergleichsmaßstabes oder Finanzindizes anfallen können.
 - Kosten der Erstellung und Verwendung eines dauerhaften Datenträgers, außer im Fall der Informationen über Verschmelzungen von Investmentvermögen und außer im Fall der Informationen über Maßnahmen im Zusammenhang mit Anlagegrenzverletzungen oder Berechnungen bei der Anteilwertermittlung;
 - Gebühren und Kosten, die von staatlichen Stellen in Bezug auf das Sondervermögen erhoben werden.

Die Kostenpauschale wird monatlich anteilig erhoben.

5. Der Betrag, der jährlich aus dem Sondervermögen nach den vorstehenden Absätzen 1,3 und 4 als Vergütungen bzw. Kostenpauschale sowie nach dem nachstehenden Absatz 7 Buchstabe c) als Aufwendersatz entnommen wird, kann insgesamt bis zu 1,97 % des durchschnittlichen Nettoinventarwertes des Sondervermögens, der aus den Werten am Ende eines jeden Tages errechnet wird, betragen.
6. Die Verwaltungsgesellschaft erhält für die Anbahnung, Vorbereitung und Durchführung von Wertpapierdarlehensgeschäften und Wertpapierpensionsgeschäften für Rechnung des Sondervermögens eine marktübliche Vergütung in Höhe von maximal einem Drittel der Bruttoerträge aus diesen Geschäften. Die im Zusammenhang mit der Vorbereitung und Durchführung von solchen Geschäften entstandenen Kosten einschließlich der an Dritte zu zahlenden Vergütungen trägt die Gesellschaft.
7. Neben den vorgenannten Vergütungen gehen die folgenden Aufwendungen zu Lasten des Sondervermögens:
 - a) Kosten für die Geltendmachung und Durchsetzung von Rechtsansprüchen durch die Gesellschaft für Rechnung des Sondervermögens sowie der Abwehr von gegen die Gesellschaft zu Lasten des Sondervermögens erhobenen Ansprüchen;
 - b) Kosten für die Analyse des Anlageerfolges des Sondervermögens durch Dritte;
 - c) Kosten für die Bereitstellung von Analysematerial oder -dienstleistungen durch Dritte in Bezug auf ein oder mehrere Finanzinstrumente oder sonstige Vermögenswerte oder in Bezug auf die Emittenten oder potenziellen Emittenten von Finanzinstrumenten oder in engem Zusammenhang mit einer bestimmten Branche oder einem bestimmten Markt bis zu einer Höhe von 0,10 % p.a. des durchschnittlichen Nettoinventarwertes des Sondervermögens, der aus den Werten am Ende eines jeden Tages errechnet wird.
 - d) Kosten für die Beauftragung von Stimmrechtsbevollmächtigten;
 - e) Kosten für die Rechts- und Steuerberatung im Hinblick auf das Sondervermögen;
 - f) Steuern, die anfallen im Zusammenhang mit den an die Gesellschaft, die Verwahrstelle und Dritte zu zahlenden Vergütungen, im Zusammenhang mit den vorstehend genannten Aufwendungen und im Zusammenhang mit der Verwaltung und Verwahrung;

8. Neben den vorgenannten Vergütungen und Aufwendungen werden dem Sondervermögen die in Zusammenhang mit dem Erwerb und der Veräußerung von Vermögensgegenständen entstehenden Kosten belastet.
9. Die Gesellschaft hat im Jahresbericht und im Halbjahresbericht den Betrag der Ausgabeaufschläge und Rücknahmeabschläge offenzulegen, die dem Sondervermögen im Berichtszeitraum für den Erwerb und die Rücknahme von Anteilen im Sinne des § 196 KAGB berechnet worden sind. Beim Erwerb von Anteilen, die direkt oder indirekt von der Gesellschaft selbst oder einer anderen Gesellschaft verwaltet werden, mit der die Gesellschaft durch eine wesentliche unmittelbare oder mittelbare Beteiligung verbunden ist, darf die Gesellschaft oder die andere Gesellschaft für den Erwerb und die Rücknahme keine Ausgabeaufschläge und Rücknahmeabschläge berechnen. Die Gesellschaft hat im Jahresbericht und im Halbjahresbericht die Vergütung offenzulegen, die dem Sondervermögen von der Gesellschaft selbst, von einer anderen (Kapital-) Verwaltungsgesellschaft oder einer anderen Gesellschaft, mit der die Gesellschaft durch eine wesentliche unmittelbare oder mittelbare Beteiligung verbunden ist, als Verwaltungsvergütung für die im Sondervermögen gehaltenen Anteile berechnet wurde.

ERTRAGSVERWENDUNG UND GESCHÄFTSJAHR

§ 7 Ausschüttung/ Thesaurierung

1. Für die ausschüttenden Anteilklassen schüttet die Gesellschaft grundsätzlich die während des Geschäftsjahres für Rechnung des Sondervermögens angefallenen und nicht zur Kostendeckung verwendeten anteiligen Zinsen und sonstigen Erträge - unter Berücksichtigung des zugehörigen Ertragsausgleichs - aus. Realisierte Veräußerungsgewinne - unter Berücksichtigung des zugehörigen Ertragsausgleichs - können anteilig ebenfalls zur Ausschüttung herangezogen werden.
2. Ausschüttbare anteilige Erträge gemäß Absatz 1 können zur Ausschüttung in späteren Geschäftsjahren insoweit vorgetragen werden, als die Summe der vorgetragenen Erträge 15 % des jeweiligen Wertes des Sondervermögens zum Ende des Geschäftsjahres nicht übersteigt. Erträge aus Rumpfgeschäftsjahren können vollständig vorgetragen werden.
3. Im Interesse der Substanzerhaltung können anteilige Erträge teilweise, in Sonderfällen auch vollständig zur Wiederanlage im Sondervermögen bestimmt werden.
4. Die Ausschüttung erfolgt jährlich innerhalb von vier Monaten nach Schluss des Geschäftsjahres. Zwischenausschüttungen sind zulässig.

5. Für die thesaurierenden Anteilklassen legt die Gesellschaft die während des Geschäftsjahres für Rechnung des Sondervermögens angefallenen und nicht zur Kostendeckung verwendeten Zinsen und sonstigen Erträge – unter Berücksichtigung des zugehörigen Ertragsausgleichs – sowie die realisierten Veräußerungsgewinne der thesaurierenden Anteile im Sondervermögen anteilig wieder an.

§ 8 Geschäftsjahr

Das Geschäftsjahr des Sondervermögens beginnt am 1. Januar und endet am 31. Dezember eines jeden Jahres.

III. Wertentwicklung des Sondervermögens

Historische Wertentwicklung Deka-VarioInvest (TF) (Angabe in %)

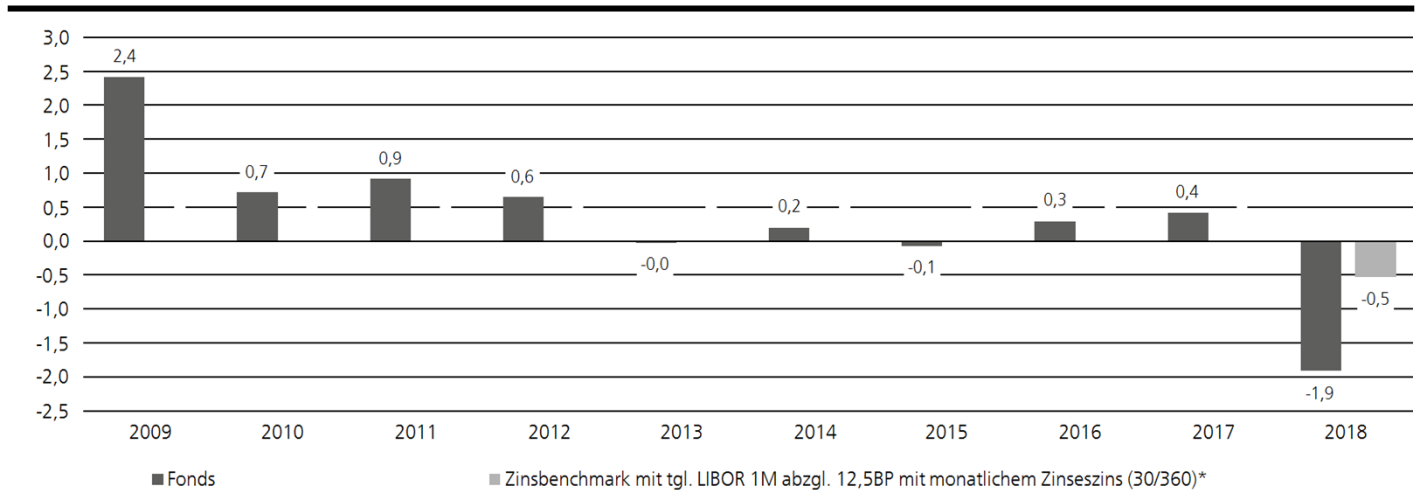

Absolute Wertentwicklung vergangener Zeiträume bezogen auf volle Kalenderjahre (Stand 31. Dezember 2018).

Quelle: Eigene Berechnungen nach der BVI-Methode, d.h. ohne Berücksichtigung eines eventuell anfallenden Ausgabeaufschlags.

Aktuelle Angaben zur Wertentwicklung können den Jahres- und Halbjahresberichten sowie der Homepage der Gesellschaft unter www.deka.de entnommen werden.

Die historische Wertentwicklung des Sondervermögens bzw. der einzelnen Anteilklassen ermöglicht keine Prognose für die zukünftige Wertentwicklung.

* Der oben genannte Index ist eine eingetragene Marke. Der Fonds wird vom Lizenzgeber nicht gesponsert, gefördert, verkauft oder auf eine andere Art und Weise unterstützt. Die Berechnung und Lizenzierung des Index bzw. der Index-Marke stellt keine Empfehlung zur Kapitalanlage dar. Der Lizenzgeber haftet gegenüber Dritten nicht für etwaige Fehler im Index.

Die Anlagepolitik des Fonds hat sich zum 2. September 2019 wesentlich geändert. Die Wertentwicklung zuvor wurde unter Umständen erzielt, die nicht mehr gültig sind.

IV. Anhang

Der Fonds im Überblick

ISIN / WKN

Anteilklasse TF DE0009771824 / 977182

Auflegungsdatum 2. November 1994

Laufzeit des Fonds unbefristet

Erstausgabepreis EUR 51,13

Ausgabeaufschlag keiner

Verwaltungsvergütung p.a.¹

maximal 1,68 % des durchschnittlichen Nettoinventarwertes des Fonds

derzeit 0,15 % des durchschnittlichen Nettoinventarwertes des Fonds

Kostenpauschale p.a.¹

maximal 0,09 % des durchschnittlichen Nettoinventarwertes des Fonds

derzeit 0,06 % des durchschnittlichen Nettoinventarwertes des Fonds

Vergütung für Wertpapierdarlehensgeschäfte, Wertpapierpensionsgeschäfte maximal ein Drittel der Bruttoerträge aus diesen Geschäften

Vergütung für u.a. die Verwaltung von Sicherheiten bei Derivategeschäften¹ bis zu 0,10 % p.a. des durchschnittlichen Nettoinventarwertes des Fonds

Vergütung für u.a. die Bereitstellung von Analysematerial oder -dienstleistungen¹ bis zu 0,10 % p.a. des durchschnittlichen Nettoinventarwertes des Fonds

Verbriefung der Anteile Sammelurkunden, keine effektiven Stücke

Ertragsverwendung Ausschüttung

Geschäftsjahr 1. Januar bis 31. Dezember

Berichterstattung

Jahresbericht 31. Dezember, erscheint ca. Mitte April

Halbjahresbericht 30. Juni, erscheint ca. Mitte August

¹ Aus den Werten am Ende eines jeden Tages



Deka Investment GmbH

Mainzer Landstraße 16
60325 Frankfurt
Postfach 11 05 23
60040 Frankfurt

Telefon: (0 69) 71 47 - 0
Telefax: (0 69) 71 47 - 19 39
<http://www.deka.de>

