



# Kapital Privat Portfolio

VERKAUFSPROSPEKT  
UND ANLAGEBEDINGUNGEN

6/2018

Fondsmanager:



Beraten durch  
Vertrieb und Initiator:



Der Kauf und Verkauf von Fondsanteilen erfolgt auf der Basis des Verkaufsprospekts, der wesentlichen Anlegerinformationen und der „Allgemeinen Anlagebedingungen“ in Verbindung mit den „Besonderen Anlagebedingungen“ in der jeweils geltenden Fassung. Die „Allgemeinen Anlagebedingungen“ und die „Besonderen Anlagebedingungen“ sind im Anschluss an diesen Verkaufsprospekt abgedruckt.

Der Verkaufsprospekt ist dem am Erwerb eines Fondsanteils Interessierten sowie jedem Anleger des Fonds zusammen mit dem letzten veröffentlichten Jahresbericht sowie dem gegebenenfalls nach dem Jahresbericht veröffentlichten Halbjahresbericht auf Verlangen kostenlos zur Verfügung zu stellen. Daneben sind dem am Erwerb eines Fondsanteils Interessierten die wesentlichen Anlegerinformationen rechtzeitig vor Vertragsschluss kostenfrei zur Verfügung zu stellen.

Von dem Verkaufsprospekt abweichende Auskünfte oder Erklärungen dürfen nicht abgegeben werden. Jeder Kauf von Anteilen auf der Basis von Auskünften oder Erklärungen, welche nicht in dem Verkaufsprospekt bzw. in den wesentlichen Anlegerinformationen enthalten sind, erfolgt ausschließlich auf Risiko des Käufers. Der Verkaufsprospekt wird ergänzt durch den jeweils letzten Jahresbericht und den gegebenenfalls nach dem Jahresbericht veröffentlichten Halbjahresbericht.

#### Anlagebeschränkungen für US-Personen

Die ODDO BHF Asset Management GmbH und/oder der Fonds sind und werden nicht gemäß dem United States Investment Company Act von 1940 in seiner gültigen Fassung registriert. Die Anteile des Fonds sind und werden nicht gemäß dem United States Securities Act von 1933 in seiner gültigen Fassung oder nach den Wertpapiergesetzen eines Bundesstaates der Vereinigten Staaten von Amerika registriert. Anteile des Fonds dürfen weder in den Vereinigten Staaten noch einer US-Person oder auf deren Rechnung angeboten oder verkauft werden. Am Erwerb von Anteilen Interessierte müssen gegebenenfalls darlegen, dass sie keine US-Person sind und Anteile weder im Auftrag von US-Personen erwerben noch an US-Personen weiterveräußern. Zu den US-Personen zählen u. a. natürliche Personen, wenn sie ihren Wohnsitz in den Vereinigten Staaten haben. US-Personen können auch Personen- oder Kapitalgesellschaften sein, wenn sie etwa gemäß den Gesetzen der USA bzw. eines US-Bundesstaats, Territoriums oder einer US-Besitzung gegründet werden.

#### Wichtigste rechtliche Auswirkungen der Vertragsbeziehung

Durch den Erwerb der Anteile wird der Anleger Miteigentümer der vom Fonds gehaltenen Vermögensgegenstände nach Bruchteilen. Er kann über die Vermögensgegenstände nicht verfügen. Mit den Anteilen sind keine Stimmrechte verbunden.

#### Durchsetzung von Rechten

Das Rechtsverhältnis zwischen ODDO BHF Asset Management GmbH und dem Anleger sowie die vorvertraglichen Beziehungen richten sich nach deutschem Recht. Der Sitz der ODDO BHF Asset Management GmbH ist Gerichtsstand für Klagen des Anlegers gegen die ODDO BHF Asset Management GmbH aus dem Vertragsverhältnis. Anleger, die Verbraucher sind (siehe die folgende Definition) und in einem anderen EU-Staat wohnen, können auch vor einem zuständigen Gericht an ihrem Wohnsitz Klage erheben. Die Vollstreckung von gerichtlichen Urteilen richtet sich nach der Zivilprozessordnung, gegebenenfalls dem Gesetz über die Zwangsversteigerung und die Zwangsverwaltung bzw. der Insolvenzordnung. Da die ODDO BHF Asset Management GmbH inländischem Recht unterliegt, bedarf es keiner Anerkennung inländischer Urteile vor deren Vollstreckung.

Zur Durchsetzung ihrer Rechte können Anleger den Rechtsweg vor den ordentlichen Gerichten beschreiten oder, soweit ein solches zur Verfügung steht, auch ein Verfahren für alternative Streitbeilegung anstrengen.

Die ODDO BHF Asset Management GmbH hat sich zur Teilnahme an Streitbeilegungsverfahren vor einer Verbraucherschlichtungsstelle verpflichtet.

Bei Streitigkeiten können Verbraucher die „Ombudsstelle für Investmentfonds“ des BVI Bundesverband Investment und Asset Management e. V. als zuständige Verbraucherschlichtungsstelle anrufen. Die ODDO BHF Asset Management GmbH nimmt an Streitbeilegungsverfahren vor dieser Schlichtungsstelle teil.

Die Kontaktdaten der „Ombudsstelle für Investmentfonds“ lauten:

Büro der Ombudsstelle des BVI  
Bundesverband Investment und Asset Management e. V.  
Unter den Linden 42  
10117 Berlin  
Telefon: (030) 6 44 90 46 - 0  
Telefax: (030) 6 44 90 46 - 29  
E-Mail: [info@ombudsstelle-investmentfonds.de](mailto:info@ombudsstelle-investmentfonds.de)  
Internet: [www.ombudsstelle-investmentfonds.de](http://www.ombudsstelle-investmentfonds.de)

Verbraucher sind natürliche Personen, die in den Fonds zu einem Zweck investieren, der überwiegend weder ihrer gewerblichen noch ihrer selbständigen beruflichen Tätigkeit zugerechnet werden kann, die also zu Privatzwecken handeln.

Bei Streitigkeiten aus der Anwendung der Vorschriften des Bürgerlichen Gesetzbuches betreffend Fernabsatzverträge über Finanzdienstleistungen ist dies die Schlichtungsstelle bei der Deutschen Bundesbank.

Die Kontaktdaten lauten:

Deutsche Bundesbank  
Schlichtungsstelle  
Postfach 11 12 32  
60047 Frankfurt am Main  
E-Mail: [schlichtung@bundesbank.de](mailto:schlichtung@bundesbank.de)  
Internet: [www.bundesbank.de](http://www.bundesbank.de)

Bei Streitigkeiten im Zusammenhang mit Kaufverträgen oder Dienstleistungsverträgen, die auf elektronischem Wege zustande gekommen sind, können sich Verbraucher auch an die Online-Streitbeilegungsplattform der EU wenden ([www.ec.europa.eu/consumers/odr](http://www.ec.europa.eu/consumers/odr)). Als Kontaktadresse der ODDO BHF Asset Management GmbH kann dabei folgende E-Mail angegeben werden: [fondsvertrieb@oddo-bhf.com](mailto:fondsvertrieb@oddo-bhf.com). Die Plattform ist selbst keine Streitbeilegungsstelle, sondern vermittelt den Parteien lediglich den Kontakt zu einer zuständigen nationalen Schlichtungsstelle.

Das Recht, die Gerichte anzurufen, bleibt von einem Streitbeilegungsverfahren unberührt.

#### Widerrufsrecht bei Kauf außerhalb der ständigen Geschäftsräume

Kommt der Kauf von Anteilen an offenen Investmentvermögen aufgrund mündlicher Verhandlungen außerhalb der ständigen Geschäftsräume desjenigen zustande, der die Anteile verkauft oder den Verkauf vermittelt hat, so hat der Käufer das Recht, seine Kaufklärung in Textform und ohne Angabe von Gründen innerhalb einer Frist von zwei Wochen zu widerrufen. Über das Recht zum Widerruf wird der Käufer in der Durchschrift bzw. der Kaufabrechnung belehrt. Das Widerrufsrecht besteht auch dann, wenn derjenige, der die Anteile verkauft oder den Verkauf vermittelt, keine ständigen Geschäftsräume hat. Ein Widerrufsrecht besteht nicht, wenn der Verkäufer nachweist, dass entweder der Käufer keine natürliche Person ist, die das Rechtsgeschäft zu einem Zweck abschließt, der nicht ihrer beruflichen Tätigkeit zugerechnet werden kann (Verbraucher), oder es zur Verhandlung auf Initiative des Käufers gekommen ist, d. h. er den Käufer zu den Verhandlungen aufgrund vorhergehender Bestellung des Käufers aufgesucht hat. Bei Verträgen, die ausschließlich über Fernkommunikationsmittel (z. B. Briefe, Telefonanrufe, E-Mails) zustande gekommen sind (Fernabsatzverträge), besteht kein Widerrufsrecht.

# Inhalt

<b>Verkaufsprospekt</b>		– Risiko von negativen Habenzinsen	11
<b>Grundlagen</b>	<b>6</b>	– Kursänderungsrisiko von Wandel- und Optionsanleihen	11
– Verkaufsunterlagen und Offenlegung von Informationen	6	– Risiken im Zusammenhang mit Derivatgeschäften	11
– Anlagebedingungen und deren Änderungen	6	– Risiken bei Wertpapier-Darlehensgeschäften	12
<b>Verwaltungsgesellschaft</b>	<b>6</b>	– Risiken bei Pensionsgeschäften	12
– Geschäftsführung und Aufsichtsrat	7	– Risiken im Zusammenhang mit dem Erhalt von Sicherheiten	12
– Eigenkapital und zusätzliche Eigenmittel	7	– Risiko bei Verbriefungspositionen ohne Selbstbehalt	12
<b>Verwahrstelle</b>	<b>7</b>	– Inflationsrisiko	13
– Aufgaben der Verwahrstelle	7	– Währungsrisiko	13
– Interessenkonflikte	7	– Konzentrationsrisiko	13
– Haftung der Verwahrstelle	7	– Risiken im Zusammenhang mit der Investition in Investmentanteile	13
– Firma, Rechtsform und Sitz der Verwahrstelle	7	– Risiken im Zusammenhang mit Immobilienfonds	13
– Unterverwahrung	8	– Risiken aus dem Anlagespektrum	14
– Zusätzliche Informationen	8	<b>Risiken der eingeschränkten oder erhöhten Liquidität des Fonds und Risiken im Zusammenhang mit vermehrten Zeichnungen oder Rückgaben (Liquiditätsrisiko)</b>	<b>14</b>
<b>Risikohinweise</b>	<b>8</b>	– Risiko aus der Anlage in Vermögensgegenstände	14
– Schwankung des Fondsanteilwertes	9	– Risiko durch Kreditaufnahme	14
– Beeinflussung des individuellen Ergebnisses durch steuerliche Aspekte	9	– Risiken durch vermehrte Rückgaben oder Zeichnungen	14
– Änderung der Anlagepolitik oder der Anlagebedingungen	9	– Risiko bei Feiertagen in bestimmten Regionen bzw. Ländern	15
– Aussetzung der Anteilrücknahme	9	<b>Kontrahentenrisiken inklusive Kredit- und Forderungsrisiko</b>	<b>15</b>
– Auflösung des Fonds	9	– Adressenausfallrisiko/Gegenpartei-Risiken (außer zentrale Kontrahenten)	15
– Übertragung aller Vermögensgegenstände des Fonds auf ein anderes Investmentvermögen (Verschmelzung)	9	– Risiko durch zentrale Kontrahenten	15
– Übertragung des Fonds auf eine andere Kapitalverwaltungsgesellschaft	10	– Adressenausfallrisiken bei Pensionsgeschäften	15
– Rentabilität und Erfüllung der Anlageziele des Anlegers	10	– Adressenausfallrisiken bei Wertpapier-Darlehensgeschäften	15
<b>Risiken der negativen Wertentwicklung des Fonds (Marktrisiko)</b>	<b>10</b>	<b>Operationelle und sonstige Risiken des Fonds</b>	<b>16</b>
– Wertveränderungsrisiken	10	– Risiken durch kriminelle Handlungen, Missstände oder Naturkatastrophen	16
– Kapitalmarktrisiko	10	– Computerkriminalität (Cyber Crime)	16
– Kursänderungsrisiko von Aktien	10	– Länder- oder Transferrisiko	16
– Risiken aufgrund der Besteuerung auf der Fondseingangsseite	10		
– Zinsänderungsrisiko	11		

– Rechtliche und politische Risiken	16	<b>Sicherheitenstrategie</b>	<b>28</b>
– Änderung der steuerlichen Rahmenbedingungen, steuerliches Risiko	16	– Arten der zulässigen Sicherheiten	29
– Investmentsteuerreform	17	– Umfang der Besicherung	29
– Schlüsselpersonenrisiko	17	– Sicherheitenbewertung und Strategie für Abschläge der Bewertung (Haircut-Strategie)	29
– Verwahrrisiko	17	– Anlage von Barsicherheiten	30
– Risiko aus der Nichteinhaltung der steuerlichen Regelungen für Investmentfonds	17	– Verwahrung von Wertpapieren als Sicherheit	30
– Risiken aus Handels- und Clearingmechanismen (Abwicklungsrisiko)	17	<b>Kreditaufnahme</b>	<b>30</b>
<b>Risikoprofil des Fonds</b>	<b>17</b>	<b>Hebelwirkung (Leverage)</b>	<b>30</b>
<b>Erhöhte Volatilität</b>	<b>18</b>	<b>Allgemeine Regeln für die Vermögensbewertung</b>	<b>30</b>
<b>Kapital Privat Portfolio</b>	<b>18</b>	– An einer Börse zugelassene bzw. an einem organisierten Markt gehandelte Vermögensgegenstände	30
<b>Profil des typischen Anlegers</b>	<b>18</b>	– Nicht an Börsen notierte oder an organisierten Märkten gehandelte Vermögensgegenstände oder Vermögensgegenstände ohne handelbaren Kurs	30
<b>Anlageziele</b>	<b>18</b>	<b>Besondere Regeln für die Bewertung einzelner Vermögensgegenstände</b>	<b>31</b>
<b>Anlagegrundsätze</b>	<b>19</b>	– Nichtnotierte Schuldverschreibungen und Schuldscheindarlehen	31
– Wertpapiere	19	– Optionsrechte und Terminkontrakte	31
– Geldmarktinstrumente	20	– Bankguthaben, Festgelder, Anteile an Investmentvermögen und Darlehen	31
– Bankguthaben	21	– Auf ausländische Währung lautende Vermögensgegenstände	31
<b>Anlagegrenzen für Wertpapiere, Geldmarktinstrumente auch unter Einsatz von Derivaten und Bankguthaben</b>	<b>21</b>	<b>Teilinvestmentvermögen</b>	<b>31</b>
– Anlagegrenzen für Wertpapiere und Geldmarktinstrumente	21	<b>Anteile</b>	<b>31</b>
– Anlagegrenzen für Schuldverschreibungen mit besonderer Deckungsmasse	22	<b>Ausgabe und Rücknahme von Anteilen</b>	<b>31</b>
– Anlagegrenzen für öffentliche Emittenten	22	– Ausgabe von Anteilen	31
– Anlagegrenzen für Bankguthaben	22	– Rücknahme von Anteilen	31
– Kombination von Anlagegrenzen	22	– Abrechnung bei Anteilausgabe und -rücknahme	32
– Anlagegrenzen unter Einsatz von Derivaten	22	– Aussetzung der Anteilrücknahme	32
– Weitere Vermögensgegenstände und deren Anlagegrenzen	22	<b>Liquiditätsmanagement</b>	<b>32</b>
– Investmentanteile	24	<b>Börsen und Märkte</b>	<b>33</b>
– Derivate	26	<b>Faire Behandlung der Anleger und Anteilklassen</b>	<b>33</b>
– Wertpapier-Darlehensgeschäfte	27	<b>Ausgabe- und Rücknahmepreis und Kosten</b>	<b>33</b>
– Pensionsgeschäfte	28	– Ausgabe- und Rücknahmepreis	33

– Aussetzung der Errechnung des Ausgabe-/Rücknahmepreises	33	<b>Anteile im Betriebsvermögen (Steuerinländer)</b>	<b>43</b>
– Ausgabeaufschlag	33	– Erstattung der Körperschaftsteuer des Fonds	43
– Rücknahmeabschlag	33	– Ausschüttungen	44
– Kosten bei Ausgabe und Rücknahme der Anteile	34	– Vorabpauschalen	44
– Veröffentlichung der Ausgabe- und Rücknahmepreise	34	– Veräußerungsgewinne auf Anlegerebene	45
<b>Verwaltungs- und sonstige Kosten</b>	<b>34</b>	– Negative steuerliche Erträge	45
<b>Besonderheiten beim Erwerb von Investmentanteilen</b>	<b>36</b>	– Abwicklungsbesteuerung	45
<b>Angabe einer Gesamtkostenquote (Laufende Kosten)</b>	<b>36</b>	<b>Zusammenfassende Übersicht für die Besteuerung bei üblichen betrieblichen Anlegergruppen</b>	<b>46</b>
<b>Abweichender Kostenausweis durch Vertriebsstellen</b>	<b>36</b>	<b>Steuerausländer</b>	<b>47</b>
<b>Vergütungspolitik</b>	<b>37</b>	<b>Solidaritätszuschlag</b>	<b>47</b>
– Vergütungsgrundsätze der Gesellschaft	37	<b>Kirchensteuer</b>	<b>47</b>
<b>Angaben zur Wertentwicklung</b>	<b>38</b>	<b>Ausländische Quellensteuer</b>	<b>47</b>
<b>Ermittlung der Erträge, Ertragsausgleichsverfahren</b>	<b>38</b>	<b>Folgen der Verschmelzung von Sondervermögen</b>	<b>47</b>
<b>Geschäftsjahr und Ertragsverwendung</b>	<b>38</b>	<b>Automatischer Informationsaustausch in Steuersachen</b>	<b>47</b>
– Geschäftsjahr	38	<b>Wirtschaftsprüfer</b>	<b>48</b>
– Thesaurierung	38	<b>Dienstleister</b>	<b>48</b>
<b>Auflösung, Übertragung und Verschmelzung des Fonds</b>	<b>38</b>	– Vertrieb und Initiator	48
– Voraussetzungen für die Auflösung des Fonds	38	– Rechtsanwaltskanzleien	48
– Verfahren bei Auflösung des Fonds	39	<b>Zahlungen an die Anleger/Verbreitung der Berichte und sonstige Informationen</b>	<b>48</b>
– Übertragung des Fonds	39	<b>Weitere von der Gesellschaft verwaltete Investmentvermögen</b>	<b>49</b>
– Voraussetzungen für die Verschmelzung des Fonds	39	<b>Unterverwahrung</b>	<b>50</b>
– Rechte der Anleger bei der Verschmelzung des Fonds	39	<b>Anlagebedingungen des Fonds</b>	<b>52</b>
<b>Auslagerung</b>	<b>40</b>	<b>Allgemeine Anlagebedingungen</b>	<b>52</b>
– Fondsmanager	40	<b>Besondere Anlagebedingungen</b>	<b>58</b>
– Berater	40	<b>Anhang</b>	<b>62</b>
– Fondsadministration	40		
– Weitere Auslagerungen	40		
<b>Interessenkonflikte</b>	<b>41</b>		
<b>Kurzangaben über steuerrechtliche Vorschriften</b>	<b>42</b>		
<b>Anteile im Privatvermögen (Steuerinländer)</b>	<b>42</b>		
– Ausschüttungen	42		
– Vorabpauschalen	42		
– Veräußerungsgewinne auf Anlegerebene	43		

# Verkaufsprospekt

## Grundlagen

Das Sondervermögen Kapital Privat Portfolio (nachfolgend „Fonds“) ist ein Organismus für gemeinsame Anlagen, der von einer Anzahl von Anlegern Kapital einsammelt, um es gemäß einer festgelegten Anlagestrategie zum Nutzen dieser Anleger zu investieren (nachfolgend „Investmentvermögen“). Der Fonds ist ein Alternativer Investmentfonds (nachfolgend „AIF“) im Sinne des Kapitalanlagegesetzbuchs (nachfolgend „KAGB“). Er wird von der ODDO BHF Asset Management GmbH (nachfolgend „Gesellschaft“) verwaltet.

Die Gesellschaft legt das bei ihr eingelegte Kapital im eigenen Namen für gemeinschaftliche Rechnung der Anleger nach dem Grundsatz der Risikomischung in den nach dem KAGB zugelassenen Vermögensgegenständen gesondert vom eigenen Vermögen in Form von Sondervermögen an. Der Geschäftszweck des Fonds ist auf die Kapitalanlage gemäß einer festgelegten Anlagestrategie im Rahmen einer kollektiven Vermögensverwaltung mittels der bei ihm eingelegten Mittel beschränkt; eine operative Tätigkeit und eine aktive unternehmerische Bewirtschaftung der gehaltenen Vermögensgegenstände ist ausgeschlossen. In welche Vermögensgegenstände die Gesellschaft die Gelder der Anleger anlegen darf und welche Bestimmungen sie dabei zu beachten hat, ergibt sich aus dem KAGB, den dazugehörigen Verordnungen sowie dem Investmentsteuergesetz (nachfolgend „InvStG“) und den Anlagebedingungen, die das Rechtsverhältnis zwischen den Anlegern und der Gesellschaft regeln. Die Anlagebedingungen umfassen einen Allgemeinen und einen Besonderen Teil („Allgemeine Anlagebedingungen“ und „Besondere Anlagebedingungen“). Anlagebedingungen für ein Publikums-Investmentvermögen müssen vor deren Verwendung von der Bundesanstalt für Finanzdienstleistungsaufsicht (nachfolgend „BaFin“) genehmigt werden. Der Fonds gehört nicht zur Insolvenzmasse der Gesellschaft.

## Verkaufsunterlagen und Offenlegung von Informationen

Der Verkaufsprospekt, die wesentlichen Anlegerinformationen, die Anlagebedingungen sowie die aktuellen Jahres- und Halbjahresberichte sind kostenlos bei der Gesellschaft und der Verwahrstelle erhältlich. Zusätzliche Informationen über die Anlagegrenzen des Risikomanagements des Fonds, die Risikomanagementmethoden und die jüngsten Entwicklungen bei den Risiken und Renditen der wichtigsten Kategorien von Vermögensgegenständen sind in elektronischer oder schriftlicher Form bei der Gesellschaft erhältlich. Weitere Informationen sind auf Anfrage erhältlich. Dies beinhaltet bei Vorliegen eines berechtigten Interesses auch Bestandsinformationen zu allen in Deutschland domizilierten Publikumsfonds, die von ODDO BHF Asset Management GmbH verwaltet werden unter Wahrung einer angemessenen zeitlichen Verzögerung.

## Anlagebedingungen und deren Änderungen

Die Anlagebedingungen sind im Anschluss an diesen Verkaufsprospekt abgedruckt. Die Anlagebedingungen können von der Gesellschaft geändert werden. Änderungen der Anlagebedingungen bedürfen der Genehmigung durch die BaFin. Änderungen der Anlagegrundsätze des Fonds bedürfen zusätzlich der Zustimmung durch den Aufsichtsrat der Gesellschaft. Änderungen der Anlagegrundsätze des Fonds sind nur unter der Bedingung zulässig, dass die Gesellschaft den Anlegern anbietet, ihre Anteile entweder ohne weitere Kosten vor dem Inkrafttreten der Änderungen zurückzunehmen oder ihre Anteile gegen Anteile an Investmentvermögen mit vergleichbaren Anlagegrundsätzen kostenlos umzutauschen, sofern derartige Investmentvermögen von der Gesellschaft oder einem anderen Unternehmen aus ihrem Konzern verwaltet werden.

Die vorgesehenen Änderungen werden im Bundesanzeiger und darüber hinaus auf der Internetseite der Gesellschaft unter „am.oddo-bhf.com“ bekannt gemacht. Betreffen die Änderungen Vergütungen und Aufwandsersatzungen, die aus dem Fonds entnommen werden dürfen, oder die Anlagegrundsätze des Fonds oder wesentliche Anlegerrechte, werden die Anleger außerdem über ihre depotführenden Stellen durch ein Medium informiert, auf welchem Informationen für eine den Zwecken der Informationen angemessene Dauer gespeichert, einsehbar und unverändert wiedergegeben werden, etwa in Papierform oder elektronischer Form (sogenannter „dauerhafter Datenträger“). Diese Information umfasst die wesentlichen Inhalte der geplanten Änderungen, ihre Hintergründe, die Rechte der Anleger in Zusammenhang mit der Änderung sowie einen Hinweis darauf, wo und wie weitere Informationen erlangt werden können.

Die Änderungen treten frühestens am Tage nach ihrer Bekanntmachung in Kraft. Änderungen von Regelungen zu den Vergütungen und Aufwandsersatzungen treten frühestens 3 Monate nach ihrer Bekanntmachung in Kraft, wenn nicht mit Zustimmung der BaFin ein früherer Zeitpunkt bestimmt wurde. Änderungen der bisherigen Anlagegrundsätze des Fonds treten ebenfalls frühestens 3 Monate nach Bekanntmachung in Kraft.

## Verwaltungsgesellschaft

Die Gesellschaft ist eine am 15. November 1969 gegründete Kapitalverwaltungsgesellschaft im Sinne des Kapitalanlagegesetzbuchs (KAGB) in der Rechtsform einer Gesellschaft mit beschränkter Haftung (GmbH). Die Firma der Gesellschaft lautet ODDO BHF Asset Management GmbH. Die Gesellschaft hat ihren Sitz in Düsseldorf. Die Gesellschaft darf seit 1970 Wertpapier-Sondervermögen für private und institutionelle Anleger verwalten.

Die Gesellschaft hat gemäß § 20 KAGB eine Erlaubnis zur Verwaltung von Investmentvermögen gemäß der OGAW-Richtlinie (seit 2006), Gemischte Investmentvermögen (seit 2006),

Sonstige Investmentvermögen (seit 2009), Hedgefonds und Dach-Hedgefonds (seit 2009), Geschlossene inländische Publikums-AIF (seit 2009), Geschlossene inländische Spezial-AIF (seit 2006), Allgemeine offene inländische Spezial-AIF (seit 2006), Spezial-AIF mit festen Anlagebedingungen (seit 2006) sowie zur Finanzportfolioverwaltung, individueller Vermögensverwaltung und Anlageberatung sowie Vertrieb von Anteilen oder Aktien an fremden Investmentvermögen und Anlagevermittlung. Die Gesellschaft wurde am 30. April 2018 mit der FRANKFURT-TRUST Investment-Gesellschaft verschmolzen.

### Geschäftsführung und Aufsichtsrat

Nähere Angaben über die Geschäftsführung und die Zusammensetzung des Aufsichtsrates finden Sie am Ende des Verkaufsprospekts. Sie werden im Jahresbericht aktualisiert.

### Eigenkapital und zusätzliche Eigenmittel

Angaben über das gezeichnete und eingezahlte Eigenkapital sowie das haftende Eigenkapital der Gesellschaft finden Sie am Ende des Verkaufsprospekts.

Die Gesellschaft hat die Berufshaftungsrisiken, die sich durch die Verwaltung von Investmentvermögen ergeben, die nicht der OGAW-Richtlinie entsprechen, sogenannte AIF, und auf berufliche Fahrlässigkeit ihrer Organe oder Mitarbeiter zurückzuführen sind, abgedeckt durch: Eigenmittel in Höhe von wenigstens 0,01 Prozent des Wertes der Portfolios aller verwalteten AIF, wobei dieser Betrag jährlich überprüft und angepasst wird. Diese Eigenmittel sind von dem eingezahlten Kapital umfasst.

## Verwahrstelle

### Aufgaben der Verwahrstelle

Das KAGB sieht eine Trennung der Verwaltung und der Verwahrung von Sondervermögen vor. Die Verwahrstelle verwahrt die Vermögensgegenstände in Sperrdepots bzw. auf Sperrkonten. Bei Vermögensgegenständen, die nicht verwahrt werden können, prüft die Verwahrstelle, ob die Verwaltungsgesellschaft Eigentum an diesen Vermögensgegenständen erworben hat. In Bezug auf zum Sondervermögen gehörende Geldmittel stellt die Verwahrstelle sicher, dass diese auf gesonderten Geldkonten bei der Verwahrstelle selbst oder einem anderen Kreditinstitut angelegt werden. Die Anlage in Bankguthaben bei einem anderen Kreditinstitut sowie Verfügungen über solche Bankguthaben sind nur mit Zustimmung der Verwahrstelle zulässig. Die Verwahrstelle muss ihre Zustimmung erteilen, wenn die Anlage bzw. Verfügung mit den Anlagebedingungen und den Vorschriften des KAGB vereinbar ist. Bei Geschäften, die die

Gesellschaft für den Fonds tätigt, überwacht die Verwahrstelle, ob diese den Vorschriften des KAGB und den Anlagebedingungen entsprechen.

Daneben hat die Verwahrstelle insbesondere folgende Aufgaben:

- Sicherstellung, dass die Ausgabe und Rücknahme der Anteile sowie die Anteilwertermittlung den Vorschriften des KAGB und den Anlagebedingungen des Fonds entsprechen,
- Sicherstellung, dass bei den für gemeinschaftliche Rechnung der Anleger getätigten Geschäften der Gegenwart innerhalb der üblichen Fristen in ihre Verwahrung gelangt,
- Sicherstellung, dass die Erträge des Fonds nach den Vorschriften des KAGB und nach den Anlagebedingungen verwendet werden,
- Überwachung von Kreditaufnahmen durch die Gesellschaft für Rechnung des Fonds sowie gegebenenfalls Zustimmung zur Kreditaufnahme, soweit es sich nicht um kurzfristige Überziehungen handelt, die allein durch verzögerte Gutachten von Zahlungseingängen zustande kommen,
- Sicherstellung, dass Sicherheiten für Wertpapier-Darlehen rechtswirksam bestellt und jederzeit vorhanden sind.

### Interessenkonflikte

Mögliche Interessenkonflikte werden im Rahmen des Interessenkonfliktmanagements der Gesellschaft berücksichtigt (siehe Abschnitt „Interessenkonflikte“).

### Haftung der Verwahrstelle

Die Verwahrstelle ist grundsätzlich für alle Vermögensgegenstände, die von ihr oder mit ihrer Zustimmung von einer anderen Stelle verwahrt werden, verantwortlich. Im Falle des Verlustes eines solchen Vermögensgegenstandes haftet die Verwahrstelle gegenüber dem Fonds und dessen Anlegern, es sei denn, der Verlust ist auf Ereignisse außerhalb des Einflussbereichs der Verwahrstelle zurückzuführen. Für Schäden, die nicht im Verlust eines Vermögensgegenstandes bestehen, haftet die Verwahrstelle grundsätzlich nur, wenn sie ihre Verpflichtungen nach den Vorschriften des KAGB mindestens fahrlässig nicht erfüllt hat.

### Firma, Rechtsform und Sitz der Verwahrstelle

Für den Fonds hat das Kreditinstitut die The Bank of New York Mellon SA/NV, Asset Servicing, Niederlassung Frankfurt am Main, MesseTurm, Friedrich-Ebert-Anlage 49, 60327 Frankfurt am Main, die Funktion der Verwahrstelle übernommen. The Bank of New York Mellon SA/NV ist eine in Belgien zugelassene und von der dortigen Finanzaufsicht NBB – National Bank of Belgium – beaufsichtigte Bank. Das deutsche Verwahrstellen- und Verwahrgeschäft und die damit verbundenen Serviceleistungen werden von der deutschen Niederlassung, der

The Bank of New York Mellon SA/NV, Asset Servicing, Niederlassung Frankfurt am Main, erbracht. Diese Niederlassung unterliegt der Aufsicht der BaFin.

### Unterverwahrung

Die Verwahrung der für Rechnung des Fonds gehaltenen Vermögensgegenstände erfolgt durch die Verwahrstelle sowie durch die von der Verwahrstelle eingeschalteten Unterverwahrer. Die Unterverwahrer der jeweiligen Märkte sind am Ende des Verkaufsprospekts aufgeführt. Die Zentralverwahrer sind nicht aufgeführt, da es sich bei Zentralverwahrern nicht um von der Verwahrstelle aktiv beauftragte Unterverwahrer handelt.

Folgende Interessenkonflikte könnten sich aus der Unterverwahrung ergeben:

- Im Hinblick auf Interessenkonflikte wird darauf hingewiesen, dass die The Bank of New York Mellon SA/NV, Asset Servicing, Niederlassung Frankfurt am Main, die The Bank of New York Mellon (Muttergesellschaft) als Unterverwahrer (und umgekehrt) benutzt.

Soweit Unterverwahrer (Drittparteien) oder deren Konzerngesellschaften neben der Verwahrtätigkeit auch andere Dienstleistungen für die The Bank of New York Mellon SA/NV, Asset Servicing, Niederlassung Frankfurt am Main, erbringen, wird das Risiko von Interessenkonflikten bereits dadurch minimiert, dass die betreffenden Gesellschaften/Unternehmenseinheiten durch entsprechende vertragliche Verpflichtungen mit der The Bank of New York Mellon SA/NV, Asset Servicing, Niederlassung Frankfurt am Main, zu einer ordnungsgemäßen Geschäftsbesorgung verpflichtet sind.

- Die Verwahrstelle geht nach eigenen Angaben mit den Interessenkonflikten wie folgt um:

Die The Bank of New York Mellon SA/NV, Asset Servicing, Niederlassung Frankfurt am Main, hat für ihre Gesellschaften und konzernverbundenen Unternehmen im Rahmen ihrer Geschäftstätigkeiten Richtlinien entwickelt, die den Umgang mit Interessenkonflikten festlegen. Durch funktionale und hierarchische Trennung werden potenzielle Interessenkonflikte vermieden, die bei der Übernahme von Aufgaben beispielsweise auch in Bezug auf den Fonds oder die für Rechnung des Fonds tätige Gesellschaft entstehen können. In unternehmensweit gültigen Kodizes sind Maßstäbe und Methoden festgelegt, wie potenzielle oder tatsächliche Konflikte identifiziert werden, die sich aus den Geschäftstätigkeiten ergeben können. Diese Maßstäbe und Methoden umfassen formalisierte Prozesse durch ein internes Meldewesen, Interessenkonflikte regelmäßig zu überwachen und offen zu legen. Die Abteilungen sind verpflichtet Interessenkonflikte in Bezug auf bestehende und geplante Tätigkeiten oder Geschäftsbeziehungen offen zu legen, zu überwachen und zu steuern respektive zu beseitigen, sofern dies notwendig ist.

Die in diesem Abschnitt aufgeführten Informationen wurden der Gesellschaft von der Verwahrstelle mitgeteilt. Die Gesellschaft hat diese Informationen auf Plausibilität geprüft. Sie ist jedoch auf Zulieferung der Information durch die Verwahrstelle angewiesen und kann die Richtigkeit und Vollständigkeit im Einzelnen nicht überprüfen.

### Zusätzliche Informationen

Auf Verlangen übermittelt die Gesellschaft den Anlegern Informationen auf dem neuesten Stand zur Verwahrstelle und ihren Pflichten, zu den Unterverwahrern sowie zu möglichen Interessenkonflikten in Zusammenhang mit der Tätigkeit der Verwahrstelle oder der Unterverwahrer.

### Risikohinweise

**Vor der Entscheidung über den Kauf von Anteilen an dem Fonds sollten Anleger die nachfolgenden Risikohinweise zusammen mit den anderen in diesem Verkaufsprospekt enthaltenen Informationen sorgfältig lesen und diese bei ihrer Anlageentscheidung berücksichtigen. Der Eintritt eines oder mehrerer dieser Risiken kann für sich genommen oder zusammen mit anderen Umständen die Wertentwicklung des Fonds bzw. der im Fonds gehaltenen Vermögensgegenstände nachteilig beeinflussen und sich damit auch nachteilig auf den Anteilwert auswirken.**

**Veräußert der Anleger Anteile an dem Fonds zu einem Zeitpunkt, in dem die Kurse der in dem Fonds befindlichen Vermögensgegenstände gegenüber dem Zeitpunkt seines Anteilerwerbs gefallen sind, so erhält er das von ihm in den Fonds investierte Kapital nicht oder nicht vollständig zurück. Der Anleger kann sein in den Fonds investiertes Kapital teilweise oder ganz verlieren. Wertzuwächse können nicht garantiert werden. Das Risiko des Anlegers ist auf die angelegte Summe beschränkt. Eine Nachschusspflicht über das vom Anleger investierte Kapital hinaus besteht nicht.**

**Neben den nachstehend oder an anderer Stelle des Verkaufsprospekts beschriebenen Risiken und Unsicherheiten kann die Wertentwicklung des Fonds durch verschiedene weitere Risiken und Unsicherheiten beeinträchtigt werden, die derzeit nicht bekannt sind. Die Reihenfolge, in der die nachfolgenden Risiken aufgeführt werden, enthält weder eine Aussage über die Wahrscheinlichkeit ihres Eintritts noch über das Ausmaß oder die Bedeutung bei Eintritt einzelner Risiken.**

Im Folgenden werden die Risiken dargestellt, die mit einer Anlage in ein Investmentvermögen typischerweise verbunden sind. Diese Risiken können sich nachteilig auf den Anteilwert, auf das vom Anleger investierte Kapital sowie auf die vom Anleger geplante Haltedauer der Fondsanlage auswirken.



## Schwankung des Fondsanteilwertes

Der Fondsanteilwert berechnet sich aus dem Wert des Fonds, geteilt durch die Anzahl der in den Verkehr gelangten Anteile. Der Wert des Fonds entspricht dabei der Summe der Marktwerte aller Vermögensgegenstände im Fondsvermögen abzüglich der Summe der Marktwerte aller Verbindlichkeiten des Fonds. Der Fondsanteilwert ist daher von dem Wert der im Fonds gehaltenen Vermögensgegenstände und der Höhe der Verbindlichkeiten des Fonds abhängig. Sinkt der Wert dieser Vermögensgegenstände oder steigt der Wert der Verbindlichkeiten, so fällt der Fondsanteilwert.

## Beeinflussung des individuellen Ergebnisses durch steuerliche Aspekte

Die steuerliche Behandlung von Kapitalerträgen hängt von den individuellen Verhältnissen des jeweiligen Anlegers ab und kann künftig Änderungen unterworfen sein. Für Einzelfragen – insbesondere unter Berücksichtigung der individuellen steuerlichen Situation – sollte sich der Anleger an seinen persönlichen Steuerberater wenden.

## Änderung der Anlagepolitik oder der Anlagebedingungen

Die Gesellschaft kann die Anlagebedingungen mit Genehmigung der BaFin ändern. Dadurch können auch Rechte des Anlegers betroffen sein. Die Gesellschaft kann etwa durch eine Änderung der Anlagebedingungen die Anlagepolitik des Fonds ändern oder sie kann die dem Fonds zu belastenden Kosten erhöhen. Die Gesellschaft kann die Anlagepolitik zudem innerhalb des gesetzlich und vertraglich zulässigen Anlagespektrums und damit ohne Änderung der Anlagebedingungen und deren Genehmigung durch die BaFin ändern. Hierdurch kann sich das mit dem Fonds verbundene Risiko verändern.

## Aussetzung der Anteilrücknahme

Die Gesellschaft darf die Rücknahme der Anteile zeitweilig aussetzen, sofern außergewöhnliche Umstände vorliegen, die eine Aussetzung unter Berücksichtigung der Interessen der Anleger erforderlich erscheinen lassen. Außergewöhnliche Umstände in diesem Sinne können z. B. sein: wirtschaftliche oder politische Krisen, Rücknahmeverlangen in außergewöhnlichem Umfang sowie die Schließung von Börsen oder Märkten, Handelsbeschränkungen oder sonstige Faktoren, die die Ermittlung des Anteilwertes beeinträchtigen. Daneben kann die BaFin anordnen, dass die Gesellschaft die Rücknahme der Anteile auszusetzen hat, wenn dies im Interesse der Anleger oder der Öffentlichkeit erforderlich ist. Der Anleger kann seine Anteile während dieses Zeitraums nicht zurückgeben. Auch im Fall einer Aus-

setzung der Anteilrücknahme kann der Anteilwert sinken; z. B. wenn die Gesellschaft gezwungen ist, Vermögensgegenstände während der Aussetzung der Anteilrücknahme unter Verkehrswert zu veräußern. Der Anteilwert nach Wiederaufnahme der Anteilrücknahme kann niedriger liegen, als derjenige vor Aussetzung der Rücknahme.

Einer Aussetzung kann ohne erneute Wiederaufnahme der Rücknahme der Anteile direkt eine Auflösung des Fonds folgen, z. B. wenn die Gesellschaft die Verwaltung des Fonds kündigt, um den Fonds dann aufzulösen. Für den Anleger besteht daher das Risiko, dass er die von ihm geplante Haltedauer nicht realisieren kann und dass ihm wesentliche Teile des investierten Kapitals für unbestimmte Zeit nicht zur Verfügung stehen oder insgesamt verloren gehen.

## Auflösung des Fonds

Der Gesellschaft steht das Recht zu, die Verwaltung des Fonds zu kündigen. Die Gesellschaft kann den Fonds nach Kündigung der Verwaltung ganz auflösen. Das Verfügungsrecht über den Fonds geht nach einer Kündigungsfrist von 6 Monaten auf die Verwahrstelle über. Für den Anleger besteht daher das Risiko, dass er die von ihm geplante Haltedauer nicht realisieren kann. Bei dem Übergang des Fonds auf die Verwahrstelle können dem Fonds andere Steuern als deutsche Ertragssteuern belastet werden. Wenn die Fondsanteile nach Beendigung des Liquidationsverfahrens aus dem Depot des Anlegers ausgebucht werden, kann der Anleger mit Ertragssteuern belastet werden.

## Übertragung aller Vermögensgegenstände des Fonds auf ein anderes Investmentvermögen (Verschmelzung)

Die Gesellschaft kann sämtliche Vermögensgegenstände des Fonds auf ein anderes Publikums-Investmentvermögen übertragen. Der Anleger kann seine Anteile in diesem Fall zurückgeben, oder behalten mit der Folge, dass er Anleger des übernehmenden Investmentvermögens wird, oder gegen Anteile an einem offenen inländischen Investmentvermögen mit vergleichbaren Anlagegrundsätzen umtauschen, sofern die Gesellschaft oder ein mit ihr verbundenes Unternehmen ein solches Investmentvermögen mit vergleichbaren Anlagegrundsätzen verwaltet. Überträgt die Gesellschaft sämtliche Vermögensgegenstände auf einen OGAW, so muss der aufnehmende oder neu zu gründende Fonds ein OGAW sein. Der Anleger muss daher im Rahmen der Übertragung vorzeitig eine erneute Investitionsentscheidung treffen. Bei einer Rückgabe der Anteile können Ertragssteuern anfallen. Bei einem Umtausch der Anteile an einem Investmentvermögen mit vergleichbaren Anlagegrundsätzen kann der Anleger mit Steuern belastet werden, etwa, wenn der Wert der erhaltenen Anteile höher ist als der Wert der alten Anteile zum Zeitpunkt der Anschaffung.

## Übertragung des Fonds auf eine andere Kapitalverwaltungsgesellschaft

Die Gesellschaft kann den Fonds auf eine andere Kapitalverwaltungsgesellschaft übertragen. Der Fonds bleibt dadurch zwar unverändert, wie auch die Stellung des Anlegers. Der Anleger muss aber im Rahmen der Übertragung entscheiden, ob er die neue Kapitalverwaltungsgesellschaft für ebenso geeignet hält wie die bisherige. Wenn er in den Fonds unter neuer Verwaltung nicht investiert bleiben möchte, muss er seine Anteile zurückgeben. Hierbei können Ertragssteuern anfallen.

## Rentabilität und Erfüllung der Anlageziele des Anlegers

Es kann nicht garantiert werden, dass der Anleger seinen gewünschten Anlageerfolg erreicht. Der Anteilwert des Fonds kann fallen und zu Verlusten beim Anleger führen. Es bestehen keine Garantien der Gesellschaft oder Dritter hinsichtlich einer bestimmten Mindestzahlungszusage bei Rückgabe oder eines bestimmten Anlageerfolgs des Fonds. Anleger könnten somit einen niedrigeren als den ursprünglich angelegten Betrag zurückerhalten. Ein bei Erwerb von Anteilen entrichteter Ausgabeaufschlag bzw. ein bei Veräußerung von Anteilen entrichteter Rücknahmeabschlag kann zudem, insbesondere bei nur kurzer Anlagedauer den Erfolg einer Anlage reduzieren oder sogar aufzehren.

## Risiken der negativen Wertentwicklung des Fonds (Marktrisiko)

Nachfolgend werden die Risiken dargestellt, die mit der Anlage in einzelne Vermögensgegenstände durch den Fonds einhergehen. Diese Risiken können die Wertentwicklung des Fonds bzw. der im Fonds gehaltenen Vermögensgegenstände beeinträchtigen und sich damit nachteilig auf den Anteilwert und auf das vom Anleger investierte Kapital auswirken.

### Wertveränderungsrisiken

Die Vermögensgegenstände, in die die Gesellschaft für Rechnung des Fonds investiert, unterliegen Risiken. So können Wertverluste auftreten, indem der Marktwert der Vermögensgegenstände gegenüber dem Einstandspreis fällt oder Kassa- und Terminpreise sich unterschiedlich entwickeln.

### Kapitalmarktrisiko

Die Kurs- oder Marktwertentwicklung von Finanzprodukten hängt insbesondere von der Entwicklung der Kapitalmärkte ab, die wiederum von der allgemeinen Lage der Weltwirtschaft sowie den wirtschaftlichen und politischen Rahmenbedingungen in den jeweiligen Ländern beeinflusst wird. Auf die allge-

meine Kursentwicklung insbesondere an einer Börse können auch irrationale Faktoren wie Stimmungen, Meinungen und Gerüchte einwirken. Schwankungen der Kurs- und Marktwerte können auch auf Veränderungen der Zinssätze, Wechselkurse oder der Bonität eines Emittenten zurückzuführen sein.

### Kursänderungsrisiko von Aktien

Aktien unterliegen erfahrungsgemäß starken Kursschwankungen und somit auch dem Risiko von Kursrückgängen. Diese Kursschwankungen werden insbesondere durch die Entwicklung der Gewinne des emittierenden Unternehmens sowie die Entwicklungen der Branche und der gesamtwirtschaftlichen Entwicklung beeinflusst. Das Vertrauen der Marktteilnehmer in das jeweilige Unternehmen kann die Kursentwicklung ebenfalls beeinflussen. Dies gilt insbesondere bei Unternehmen, deren Aktien erst über einen kürzeren Zeitraum an der Börse oder einem anderen organisierten Markt zugelassen sind; bei diesen können bereits geringe Veränderungen von Prognosen zu starken Kursbewegungen führen. Ist bei einer Aktie der Anteil der frei handelbaren, im Besitz vieler Aktionäre befindlichen Aktien (sogenannter Streubesitz) niedrig, so können bereits kleinere Kauf- und Verkaufsaufträge eine starke Auswirkung auf den Marktpreis haben und damit zu höheren Kursschwankungen führen.

### Risiken aufgrund der Besteuerung auf der Fondseingangsseite

Am 26. Juli 2016 wurde das Investmentsteuerreformgesetz verkündet, mit dem u. a. das Investmentsteuergesetz und das Einkommensteuergesetz geändert werden. Danach ist zur Vermeidung von Steuergestaltungen (sogenannte Cum/Cum-Geschäfte) eine Regelung vorgesehen, nach der Dividenden deutscher Aktien und Erträge deutscher eigenkapitalähnlicher Genussrechte mit definitiver Kapitalertragsteuer belastet werden. Diese Regelung ist – anders als der Hauptteil dieses Gesetzes, der zum 1. Januar 2018 in Kraft getreten ist – bereits zum 1. Januar 2016 rückwirkend in Kraft getreten. Sie lässt sich wie folgt zusammenfassen:

Anders als bisher sollen deutsche Fonds unter bestimmten Voraussetzungen auf der Fondseingangsseite mit einer definitiven deutschen Kapitalertragsteuer in Höhe von 15 Prozent auf die Bruttodividende belastet werden. Dies soll dann der Fall sein, wenn deutsche Aktien und deutsche eigenkapitalähnliche Genussrechte vom Fonds nicht ununterbrochen 45 Tage innerhalb von 45 Tagen vor und nach dem Fälligkeitszeitpunkt der Kapitalerträge (= 91-Tageszeitraum) gehalten werden und in diesen 45 Tagen nicht ununterbrochen Mindestwertänderungsrisiken von 70 Prozent bestehen („45-Tage-Regelung“). Auch eine Verpflichtung zur unmittelbaren oder mittelbaren Vergütung der Kapitalerträge an eine andere Person (z. B. durch Swaps, Wertpapierleihgeschäfte, Pensionsgeschäfte) führt zur Kapitalertragsteuerbelastung.

In diesem Rahmen können Kurssicherungs- oder Termingeschäfte schädlich sein, die das Risiko aus deutschen Aktien oder deutschen eigenkapitalähnlichen Genussrechten unmittelbar oder mittelbar absichern. Kurssicherungsgeschäfte über Wert- und Preisindizes gelten dabei als mittelbare Absicherung. Falls nahestehende Personen an dem Fonds beteiligt sind, können deren Absicherungsgeschäfte ebenfalls schädlich sein.

Hieraus ergeben sich verschiedene Risiken. Es kann nicht ausgeschlossen werden, dass der Anteilpreis eines Fonds vergleichsweise niedriger ausfällt, wenn für eine mögliche Steuerschuld des Fonds Rückstellungen gebildet werden. Selbst wenn die Steuerschuld nicht entsteht und deshalb Rückstellungen aufgelöst werden, kommt ein vergleichsweise höherer Anteilpreis möglicherweise nicht den Anlegern zugute, die im Zeitpunkt der Rückstellungsbildung an dem Fonds beteiligt waren. Zweitens könnte die Neuregelung um den Dividendenstichtag dazu führen, dass die Kauf- und Verkaufspreise für betroffene Aktien stärker als sonst auseinander laufen, was insgesamt zu unvorteilhafteren Marktkonditionen führen kann.

### Zinsänderungsrisiko

Mit der Investition in festverzinsliche Wertpapiere ist die Möglichkeit verbunden, dass sich das Marktzinsniveau ändert, das im Zeitpunkt der Begebung eines Wertpapiers besteht. Steigen die Marktzinsen gegenüber den Zinsen zum Zeitpunkt der Emission, so fallen in der Regel die Kurse der festverzinslichen Wertpapiere. Fällt dagegen der Marktzins, so steigt der Kurs festverzinslicher Wertpapiere. Diese Kursentwicklung führt dazu, dass die aktuelle Rendite des festverzinslichen Wertpapiers in etwa dem aktuellen Marktzins entspricht. Diese Kursschwankungen fallen jedoch je nach (Rest-)Laufzeit der festverzinslichen Wertpapiere unterschiedlich stark aus. Festverzinsliche Wertpapiere mit kürzeren Laufzeiten haben geringere Kursrisiken als festverzinsliche Wertpapiere mit längeren Laufzeiten. Festverzinsliche Wertpapiere mit kürzeren Laufzeiten haben demgegenüber in der Regel geringere Renditen als festverzinsliche Wertpapiere mit längeren Laufzeiten. Geldmarktinstrumente besitzen aufgrund ihrer kurzen Laufzeit von maximal 397 Tagen tendenziell geringere Kursrisiken. Daneben können sich die Zinssätze verschiedener, auf die gleiche Währung lautender zinsbezogener Finanzinstrumente mit vergleichbarer Restlaufzeit unterschiedlich entwickeln.

### Risiko von negativen Habenzinsen

Die Gesellschaft legt liquide Mittel des Fonds bei der Verwahrestelle oder anderen Banken für Rechnung des Fonds an. Für diese Bankguthaben ist teilweise ein Zinssatz vereinbart, der dem European Interbank Offered Rate (Euribor) abzüglich einer bestimmten Marge entspricht. Sinkt der Euribor unter die vereinbarte Marge, so führt dies zu negativen Zinsen auf dem entsprechenden Konto. Abhängig von der Entwicklung

der Zinspolitik der Europäischen Zentralbank können sowohl kurz-, mittel- als auch langfristige Bankguthaben eine negative Verzinsung erzielen.

### Kursänderungsrisiko von Wandel- und Optionsanleihen

Wandel- und Optionsanleihen verbriefen das Recht, die Anleihe in Aktien umzutauschen oder Aktien zu erwerben. Die Entwicklung des Wertes von Wandel- und Optionsanleihen ist daher abhängig von der Kursentwicklung der Aktie als Basiswert. Die Risiken der Wertentwicklung der zugrunde liegenden Aktien können sich daher auch auf die Wertentwicklung der Wandel- und Optionsanleihe auswirken. Optionsanleihen, die dem Emittenten das Recht einräumen dem Anleger statt der Rückzahlung eines Nominalbetrages eine im Vorhinein festgelegte Anzahl von Aktien anzudienen (Reverse Convertibles), sind in verstärktem Maße von dem entsprechenden Aktienkurs abhängig.

### Risiken im Zusammenhang mit Derivatgeschäften

Die Gesellschaft darf für den Fonds Derivatgeschäfte abschließen. Kauf und Verkauf von Optionen sowie der Abschluss von Terminkontrakten oder Swaps sind mit folgenden Risiken verbunden:

- Durch die Verwendung von Derivaten können Verluste entstehen, die nicht vorhersehbar sind und sogar die für das Derivatgeschäft eingesetzten Beträge überschreiten können.
- Kursänderungen des Basiswerts können den Wert eines Optionsrechts oder Terminkontraktes vermindern. Vermindert sich der Wert bis zur Wertlosigkeit, kann die Gesellschaft gezwungen sein, die erworbenen Rechte verfallen zu lassen. Durch Wertänderungen des einem Swap zugrunde liegenden Vermögenswertes kann der Fonds ebenfalls Verluste erleiden.
- Ein liquider Sekundärmarkt für ein bestimmtes Instrument zu einem gegebenen Zeitpunkt kann fehlen. Eine Position in Derivaten kann dann unter Umständen nicht wirtschaftlich neutralisiert (geschlossen) werden.
- Durch die Hebelwirkung von Optionen kann der Wert des Fondsvermögens stärker beeinflusst werden, als dies beim unmittelbaren Erwerb der Basiswerte der Fall ist. Das Verlustrisiko kann bei Abschluss des Geschäftes nicht bestimmbar sein.
- Der Kauf von Optionen birgt das Risiko, dass die Option nicht ausgeübt wird, weil sich die Preise der Basiswerte nicht wie erwartet entwickeln, so dass die vom Fonds gezahlte Optionsprämie verfällt. Beim Verkauf von Optionen besteht die Gefahr, dass der Fonds zur Abnahme von Vermögenswerten zu einem höheren als dem aktuellen Marktpreis, oder zur Lieferung von Vermögenswerten zu einem niedrigeren als dem aktuellen Marktpreis verpflichtet ist. Der Fonds erleidet dann einen Verlust in Höhe der Preisdifferenz minus der eingemommenen Optionsprämie.

- Bei Terminkontrakten besteht das Risiko, dass die Gesellschaft für Rechnung des Fonds verpflichtet ist, die Differenz zwischen dem bei Abschluss zugrunde gelegten Kurs und dem Marktkurs zum Zeitpunkt der Glattstellung bzw. Fälligkeit des Geschäftes zu tragen. Damit würde der Fonds Verluste erleiden. Das Risiko des Verlusts ist bei Abschluss des Terminkontrakts nicht bestimmbar.
- Der gegebenenfalls erforderliche Abschluss eines Gegengeschäftes (Glattstellung) ist mit Kosten verbunden.
- Die von der Gesellschaft getroffenen Prognosen über die künftige Entwicklung von zugrunde liegenden Vermögensgegenständen, Zinssätzen, Kursen und Devisenmärkten können sich im Nachhinein als unrichtig erweisen.
- Die den Derivaten zugrunde liegenden Vermögensgegenstände können zu einem an sich günstigen Zeitpunkt nicht gekauft bzw. verkauft werden oder müssen zu einem ungünstigen Zeitpunkt gekauft oder verkauft werden.

Bei außerbörslichen Geschäften, sogenannte over-the-counter (OTC)-Geschäfte, können folgende Risiken auftreten:

- Es kann ein organisierter Markt fehlen, so dass die Gesellschaft die für Rechnung des Fonds am OTC-Markt erworbenen Finanzinstrumente schwer oder gar nicht veräußern kann.
- Der Abschluss eines Gegengeschäftes (Glattstellung) kann aufgrund der individuellen Vereinbarung schwierig, nicht möglich bzw. mit erheblichen Kosten verbunden sein.

### Risiken bei Wertpapier-Darlehensgeschäften

Gewährt die Gesellschaft für Rechnung des Fonds ein Darlehen über Wertpapiere, so überträgt sie diese an einen Darlehensnehmer, der nach Beendigung des Geschäfts Wertpapiere in gleicher Art, Menge und Güte zurück überträgt (Wertpapier-Darlehen). Die Gesellschaft hat während der Geschäftsdauer keine Verfügungsmöglichkeit über verliehene Wertpapiere. Verliert das Wertpapier während der Dauer des Geschäfts an Wert und die Gesellschaft will das Wertpapier insgesamt veräußern, so muss sie das Darlehensgeschäft kündigen und den üblichen Abwicklungszyklus abwarten, wodurch ein Verlustrisiko für den Fonds entstehen kann.

### Risiken bei Pensionsgeschäften

Gibt die Gesellschaft Wertpapiere in Pension, so verkauft sie diese und verpflichtet sich, sie gegen Aufschlag nach Ende der Laufzeit zurückzukaufen. Der zum Laufzeitende vom Verkäufer zu zahlende Rückkaufpreis nebst Aufschlag wird bei Abschluss des Geschäftes festgelegt. Sollten die in Pension gegebenen Wertpapiere während der Geschäftslaufzeit an Wert verlieren und die Gesellschaft sie zur Begrenzung der Wertverluste veräußern wollen, so kann sie dies nur durch die Ausübung des vorzeitigen Kündigungsrechts tun. Die vorzeitige Kündigung des Geschäftes kann mit finanziellen Einbußen für den Fonds

einhergehen. Zudem kann sich herausstellen, dass der zum Laufzeitende zu zahlende Aufschlag höher ist als die Erträge, die die Gesellschaft durch die Wiederanlage der als Verkaufspreis erhaltenen Barmittel erwirtschaftet hat.

Nimmt die Gesellschaft Wertpapiere in Pension, so kauft sie diese und muss sie am Ende einer Laufzeit wieder verkaufen. Der Rückkaufpreis nebst einem Aufschlag wird bereits bei Geschäftsabschluss festgelegt. Die in Pension genommenen Wertpapiere dienen als Sicherheiten für die Bereitstellung der Liquidität an den Vertragspartner. Etwaige Wertsteigerungen der Wertpapiere kommen dem Fonds nicht zugute.

### Risiken im Zusammenhang mit dem Erhalt von Sicherheiten

Die Gesellschaft erhält für Derivatgeschäfte, Wertpapier-Darlehens- und Pensionsgeschäfte Sicherheiten. Derivate, verliehene Wertpapiere oder in Pension gegebene Wertpapiere können im Wert steigen. Die erhaltenen Sicherheiten könnten dann nicht mehr ausreichen, um den Lieferungs- bzw. Rückübertragungsanspruch der Gesellschaft gegenüber dem Kontrahenten in voller Höhe abzudecken.

Die Gesellschaft kann Barsicherheiten auf Sperrkonten, in Staatsanleihen hoher Qualität oder in Geldmarktfonds mit kurzer Laufzeitstruktur anlegen. Das Kreditinstitut, bei dem die Bankguthaben verwahrt werden, kann jedoch ausfallen. Staatsanleihen und Geldmarktfonds können sich negativ entwickeln. Bei Beendigung des Geschäfts könnten die angelegten Sicherheiten nicht mehr in voller Höhe verfügbar sein, obwohl sie von der Gesellschaft für den Fonds in der ursprünglich gewährten Höhe wieder zurück gewährt werden müssen. Dann müsste der Fonds die bei den Sicherheiten erlittenen Verluste tragen.

### Risiko bei Verbriefungspositionen ohne Selbstbehalt

Der Fonds darf Wertpapiere, die Forderungen verbrieft (Verbriefungspositionen) und nach dem 1. Januar 2011 emittiert wurden, nur noch erwerben, wenn der Forderungsschuldner mindestens 5 Prozent des Volumens der Verbriefung als sogenannten Selbstbehalt zurückbehält und weitere Vorgaben einhält. Die Gesellschaft ist daher verpflichtet, im Interesse der Anleger Maßnahmen zur Abhilfe einzuleiten, wenn sich Verbriefungen im Fondsvermögen befinden, die diesen EU-Standards nicht entsprechen. Im Rahmen dieser Abhilfemaßnahmen könnte die Gesellschaft gezwungen sein, solche Verbriefungspositionen zu veräußern. Aufgrund rechtlicher Vorgaben für Banken, Fondsgesellschaften und Versicherungen besteht das Risiko, dass die Gesellschaft solche Verbriefungspositionen nicht oder nur mit starken Preisabschlägen bzw. mit großer zeitlicher Verzögerung verkaufen kann.

## Inflationsrisiko

Die Inflation beinhaltet ein Abwertungsrisiko für alle Vermögensgegenstände. Dies gilt auch für die im Fonds gehaltenen Vermögensgegenstände. Die Inflationsrate kann über dem Wertzuwachs des Fonds liegen.

## Währungsrisiko

Vermögenswerte des Fonds können in einer anderen Währung als der Fondswährung angelegt sein. Der Fonds erhält die Erträge, Rückzahlungen und Erlöse aus solchen Anlagen in der anderen Währung. Fällt der Wert dieser Währung gegenüber der Fondswährung, so reduziert sich der Wert solcher Anlagen und somit auch der Wert des Fondsvermögens.

## Konzentrationsrisiko

Erfolgt eine Konzentration der Anlage in bestimmte Vermögensgegenstände oder Märkte, dann ist der Fonds von der Entwicklung dieser Vermögensgegenstände oder Märkte besonders stark abhängig.

## Risiken im Zusammenhang mit der Investition in Investmentanteile

Die Risiken der Anteile an anderen Investmentvermögen, die für den Fonds erworben werden (sogenannte „Zielfonds“), stehen in engem Zusammenhang mit den Risiken der in diesen Zielfonds enthaltenen Vermögensgegenstände bzw. der von diesen Zielfonds verfolgten Anlagestrategien. Da die Fondsmanager der einzelnen Zielfonds voneinander unabhängig handeln, kann es aber auch vorkommen, dass mehrere Zielfonds gleiche oder einander entgegengesetzte Anlagestrategien verfolgen. Hierdurch können bestehende Risiken kumulieren, und eventuelle Chancen können sich gegeneinander aufheben. Es ist der Gesellschaft im Regelfall nicht möglich, das Management der Zielfonds zu kontrollieren. Deren Anlageentscheidungen müssen nicht zwingend mit den Annahmen oder Erwartungen der Gesellschaft übereinstimmen. Der Gesellschaft wird die aktuelle Zusammensetzung der Zielfonds oftmals nicht zeitnah bekannt sein. Entspricht die Zusammensetzung nicht ihren Annahmen oder Erwartungen, so kann sie gegebenenfalls erst deutlich verzögert reagieren, indem sie Zielfondsanteile zurückgibt.

Die Zielfonds können überdies in Vermögensgegenstände investiert sein, die nach geltendem Recht nicht mehr erwerbbar sind, aber weiter gehalten werden dürfen, sofern sie nach dem Investmentgesetz erworben wurden. Hierdurch können sich auf Ebene des Zielfonds Risiken verwirklichen, die die Wertentwicklung der Zielfondsanteile und damit die Wertentwicklung des Fonds beeinträchtigen.

Offene Investmentvermögen, an denen der Fonds Anteile erwirbt, könnten zudem zeitweise die Rücknahme der Anteile

aussetzen. Dann ist die Gesellschaft daran gehindert, die Anteile an dem Zielfonds zu veräußern, indem sie diese gegen Auszahlung des Rücknahmepreises bei der Verwaltungsgesellschaft oder Verwahrstelle des Zielfonds zurückgibt.

Der Fonds darf zudem in Investmentvermögen investieren, die ihrerseits in Edelmetalle bzw. unverbriefte Darlehensforderungen investieren. Diese Vermögensgegenstände darf der Fonds direkt nicht erwerben. Über den Zielfonds können sich die Risiken dieser Vermögensgegenstände jedoch auf den Fonds auswirken:

- Beim Erwerb unverbriefter Darlehensforderungen wird die Gesellschaft für den Fonds Gläubiger einer bereits bestehenden Darlehensforderung. Der Ertrag aus den unverbrieften Darlehensforderungen hängt von der Durchsetzbarkeit der Forderung gegenüber dem Schuldner bzw. davon ab, ob und zu welchem Preis die Forderung weiterveräußert werden kann.
- Preise von Edelmetallen können starken Schwankungen unterliegen. Das Halten, Kaufen oder Verkaufen von Edelmetallen kann in manchen Rechtsordnungen behördlich beschränkt werden oder mit zusätzlichen Steuern, Abgaben oder Gebühren belastet werden. Der physische Transfer von Edelmetallen von und in Edelmetalldepots kann durch Anordnung von lokalen Behörden oder sonstigen Institutionen beschränkt werden. Es ist nicht auszuschließen, dass das Edelmetall nur gegen hohe Preiszuschläge, unter zeitlicher Verzögerung oder gar nicht lieferbar bzw. übertragbar ist.

## Risiken im Zusammenhang mit Immobilienfonds

Der Fonds hält Anteile an inländischen Publikums-Immobiliensondervermögen („Immobilienfonds“). Diese durfte die Gesellschaft nach dem Investmentgesetz für den Fonds erwerben und darf sie nach geltendem Recht weiter halten. Die Gesellschaft darf aber solche Vermögensgegenstände für den Fonds nicht mehr erwerben. Solange die Gesellschaft diese Vermögensgegenstände für den Fonds weiter hält, können sich die mit diesen Vermögensgegenständen verbundenen Risiken weiter auf die Wertentwicklung des Fonds auswirken.

Durch die Investition in Immobilienfonds legt der Fonds sein Vermögen indirekt in Immobilien an. Dies kann auch durch eine Investition in eine Immobilien-Gesellschaft erfolgen. Damit trägt der Fonds indirekt die mit einer Anlage in Immobilien verbundenen Risiken. Hierzu zählen insbesondere im Grundbesitz liegende Risiken wie Leerstände, Mietrückstände und Mietausfälle, die sich u. a. aus der Veränderung der Standortqualität oder der Mieterbonität ergeben können. Veränderungen der Standortqualität können zur Folge haben, dass der Standort für die gewählte Nutzung nicht mehr geeignet ist. Der Gebäudezustand kann Instandhaltungsaufwendungen erforderlich machen, die nicht immer vorhersehbar sind. Erwirbt ein Immobilienfonds Beteiligungen an Immobilien-Gesellschaften, so können sich Risiken aus der Gesellschaftsform ergeben sowie im Zusam-

menhang mit dem möglichen Ausfall von Gesellschaftern oder aus Änderungen der steuerrechtlichen und gesellschaftsrechtlichen Rahmenbedingungen.

Ein Immobilienfonds darf die Rücknahme der Anteile zudem befristet verweigern und aussetzen, wenn bei umfangreichen Rücknahmeverlangen die liquiden Mittel zur Zahlung des Rücknahmepreises und zur Sicherstellung einer ordnungsgemäßen Bewirtschaftung nicht mehr ausreichen oder nicht sogleich zur Verfügung stehen. Der Erwerb von Anteilen an Immobilienfonds ist ferner nicht durch eine Höchstanzlagensumme pro Anleger begrenzt. Umfangreiche Rückgabeverlangen können daher die Liquidität des Immobilienfonds beeinträchtigen und eine Aussetzung der Rücknahme der Anteile erfordern. Im Fall einer Aussetzung der Anteilrücknahme kann der Anteilwert sinken; z. B. wenn die Verwaltungsgesellschaft gezwungen ist, Immobilien und Immobiliengesellschaften während der Aussetzung der Anteilrücknahme unter Verkehrswert zu veräußern. Der Anteilpreis nach Wiederaufnahme der Anteilrücknahme kann niedriger liegen als derjenige vor Aussetzung der Rücknahme. Eine vorübergehende Aussetzung kann überdies zu einer dauerhaften Aussetzung der Anteilrücknahme und zu einer Auflösung des Sondervermögens führen, etwa wenn die für die Wiederaufnahme der Anteilrücknahme erforderliche Liquidität durch Veräußerung von Immobilien nicht beschafft werden kann. Eine Auflösung des Sondervermögens kann längere Zeit, gegebenenfalls mehrere Jahre in Anspruch nehmen. Für den Fonds besteht daher das Risiko, dass er die von ihm geplante Haltedauer an den Immobilienfonds nicht realisieren kann und ihm gegebenenfalls wesentliche Teile des investierten Kapitals für unbestimmte Zeit nicht zur Verfügung stehen oder ganz verloren gehen.

Der Fonds kann Anteile an Immobilienfonds nur im Wert von bis zu 30.000 Euro je Kalenderhalbjahr und je Zielfonds zurückgeben. Darüber hinaus kann der Fonds Anteile an Immobilienfonds nur nach Einhaltung einer Mindesthaltedauer von 24 Monaten und mit 12-monatiger Rückgabefrist zurückgeben. Dies kann sich im Falle einer drohenden Aussetzung der Rücknahme von Anteilen negativ auswirken.

### Risiken aus dem Anlagespektrum

Unter Beachtung der durch das Gesetz und die Anlagebedingungen vorgegebenen Anlagegrundsätze und -grenzen, die für den Fonds einen sehr weiten Rahmen vorsehen, kann die tatsächliche Anlagepolitik auch darauf ausgerichtet sein, schwerpunktmäßig Vermögensgegenstände z. B. nur weniger Branchen, Märkte oder Regionen bzw. Länder zu erwerben. Diese Konzentration auf wenige spezielle Anlagesektoren kann mit Risiken (z. B. Marktengpässe, hohe Schwankungsbreite innerhalb bestimmter Konjunkturzyklen) verbunden sein. Über den Inhalt der Anlagepolitik informiert der Jahresbericht nachträglich für das abgelaufene Berichtsjahr.

### Risiken der eingeschränkten oder erhöhten Liquidität des Fonds und Risiken im Zusammenhang mit vermehrten Zeichnungen oder Rückgaben (Liquiditätsrisiko)

Nachfolgend werden die Risiken dargestellt, die die Liquidität des Fonds beeinträchtigen können. Dies kann dazu führen, dass der Fonds seinen Zahlungsverpflichtungen vorübergehend oder dauerhaft nicht nachkommen kann bzw. dass die Gesellschaft die Rückgabeverlangen von Anlegern vorübergehend oder dauerhaft nicht erfüllen kann. Der Anleger kann gegebenenfalls die von ihm geplante Haltedauer nicht realisieren und ihm kann das investierte Kapital oder Teile hiervon für unbestimmte Zeit nicht zur Verfügung stehen. Durch die Verwirklichung der Liquiditätsrisiken könnte zudem der Wert des Fondsvermögens und damit der Anteilwert sinken, etwa wenn die Gesellschaft gezwungen ist, soweit gesetzlich zulässig, Vermögensgegenstände für den Fonds unter Verkehrswert zu veräußern. Ist die Gesellschaft nicht in der Lage, die Rückgabeverlangen der Anleger zu erfüllen, kann dies außerdem zur Aussetzung der Rücknahme und im Extremfall zur anschließenden Auflösung des Fonds führen.

### Risiko aus der Anlage in Vermögensgegenstände

Für den Fonds dürfen auch Vermögensgegenstände erworben werden, die nicht an einer Börse zugelassen oder an einem anderen organisierten Markt zugelassen oder in diesen einbezogen sind. Diese Vermögensgegenstände können gegebenenfalls nur mit hohen Preisabschlägen, zeitlicher Verzögerung oder gar nicht weiterveräußert werden. Auch an einer Börse zugelassene Vermögensgegenstände können abhängig von der Marktlage, dem Volumen, dem Zeitrahmen und den geplanten Kosten gegebenenfalls nicht oder nur mit hohen Preisabschlägen veräußert werden. Obwohl für den Fonds nur Vermögensgegenstände erworben werden dürfen, die grundsätzlich jederzeit liquidiert werden können, kann nicht ausgeschlossen werden, dass diese zeitweise oder dauerhaft nur mit Verlusten veräußert werden können.

### Risiko durch Kreditaufnahme

Die Gesellschaft darf für Rechnung des Fonds Kredite aufnehmen. Kredite mit einer variablen Verzinsung können sich durch steigende Zinssätze negativ auf das Fondsvermögen auswirken. Muss die Gesellschaft einen Kredit zurückzahlen und kann ihn nicht durch eine Anschlussfinanzierung oder im Fonds vorhandene Liquidität ausgleichen, ist sie möglicherweise gezwungen, Vermögensgegenstände vorzeitig oder zu schlechteren Konditionen als geplant zu veräußern.

### Risiken durch vermehrte Rückgaben oder Zeichnungen

Durch Kauf- und Verkaufsaufträge von Anlegern fließt dem Fondsvermögen Liquidität zu bzw. aus dem Fondsvermögen

Liquidität ab. Die Zu- und Abflüsse können nach Saldierung zu einem Nettozu- oder -abfluss der liquiden Mittel des Fonds führen. Dieser Nettozu- oder -abfluss kann den Fondsmanager veranlassen, Vermögensgegenstände zu kaufen oder zu verkaufen, wodurch Transaktionskosten entstehen. Dies gilt insbesondere, wenn durch die Zu- oder Abflüsse eine von der Gesellschaft für den Fonds vorgesehene Quote liquider Mittel über- bzw. unterschritten wird. Die hierdurch entstehenden Transaktionskosten werden dem Fonds belastet und können die Wertentwicklung des Fonds beeinträchtigen. Bei Zuflüssen kann sich eine erhöhte Fondsliquidität belastend auf die Wertentwicklung des Fonds auswirken, wenn die Gesellschaft die Mittel nicht oder nicht zeitnah zu angemessenen Bedingungen anlegen kann.

### **Risiko bei Feiertagen in bestimmten Regionen bzw. Ländern**

Nach der Anlagestrategie können Investitionen für den Fonds insbesondere in bestimmten Regionen bzw. Ländern getätigt werden. Aufgrund lokaler Feiertage in diesen Regionen bzw. Ländern kann es zu Abweichungen zwischen den Handelstagen an Börsen dieser Regionen bzw. Länder und Bewertungstagen des Fonds kommen. Der Fonds kann möglicherweise an einem Tag, der kein Bewertungstag ist, auf Marktentwicklungen in den Regionen bzw. Ländern nicht am selben Tag reagieren oder an einem Bewertungstag, der kein Handelstag in diesen Regionen bzw. Ländern ist, auf dem dortigen Markt nicht handeln. Hierdurch kann der Fonds gehindert sein, Vermögensgegenstände in der erforderlichen Zeit zu veräußern. Dies kann die Fähigkeit des Fonds nachteilig beeinflussen, Rückgabeverlangen oder sonstigen Zahlungsverpflichtungen nachzukommen.

### **Kontrahentenrisiken inklusive Kredit- und Forderungsrisiko**

Nachfolgend werden die Risiken dargestellt, die sich für den Fonds im Rahmen einer Geschäftsbeziehung mit einer anderen Partei (sogenannte Gegenpartei) ergeben können. Dabei besteht das Risiko, dass der Vertragspartner seinen vereinbarten Verpflichtungen nicht mehr nachkommen kann. Dies kann die Wertentwicklung des Fonds beeinträchtigen und sich damit auch nachteilig auf den Anteilwert und das vom Anleger investierte Kapital auswirken.

### **Adressenausfallrisiko/Gegenpartei-Risiken (außer zentrale Kontrahenten)**

Durch den Ausfall eines Ausstellers (nachfolgend „Emittent“) oder eines Vertragspartners (nachfolgend „Kontrahent“), gegen den der Fonds Ansprüche hat, können für den Fonds Verluste entstehen. Das Emittentenrisiko beschreibt die Auswirkung der besonderen Entwicklungen des jeweiligen Emittenten, die

neben den allgemeinen Tendenzen der Kapitalmärkte auf den Kurs eines Wertpapiers einwirken. Auch bei sorgfältiger Auswahl der Wertpapiere kann nicht ausgeschlossen werden, dass Verluste durch Vermögensverfall von Emittenten eintreten. Die Partei eines für Rechnung des Fonds geschlossenen Vertrags kann teilweise oder vollständig ausfallen (Kontrahentenrisiko). Dies gilt für alle Verträge, die für Rechnung des Fonds geschlossen werden.

### **Risiko durch zentrale Kontrahenten**

Ein zentraler Kontrahent (Central Counterparty – „CCP“) tritt als zwischengeschaltete Institution in bestimmte Geschäfte für den Fonds ein, insbesondere in Geschäfte über derivative Finanzinstrumente. In diesem Fall wird er als Käufer gegenüber dem Verkäufer und als Verkäufer gegenüber dem Käufer tätig. Ein CCP sichert sich gegen das Risiko, dass seine Geschäftspartner die vereinbarten Leistungen nicht erbringen können, durch eine Reihe von Schutzmechanismen ab, die es ihm jederzeit ermöglichen, Verluste aus den eingegangenen Geschäften auszugleichen (z. B. durch Besicherungen). Es kann trotz dieser Schutzmechanismen nicht ausgeschlossen werden, dass ein CCP seinerseits überschuldet wird und ausfällt, wodurch auch Ansprüche der Gesellschaft für den Fonds betroffen sein können. Hierdurch können Verluste für den Fonds entstehen.

### **Adressenausfallrisiken bei Pensionsgeschäften**

Gibt die Gesellschaft für Rechnung des Fonds Wertpapiere in Pension, so muss sie sich gegen den Ausfall des Vertragspartners ausreichende Sicherheiten stellen lassen. Bei einem Ausfall des Vertragspartners während der Laufzeit des Pensionsgeschäfts hat die Gesellschaft ein Verwertungsrecht hinsichtlich der gestellten Sicherheiten. Ein Verlustrisiko für den Fonds kann daraus folgen, dass die gestellten Sicherheiten etwa wegen steigender Kurse der in Pension gegebenen Wertpapiere nicht mehr ausreichen, um den Rückübertragungsanspruch der Gesellschaft der vollen Höhe nach abzudecken.

### **Adressenausfallrisiken bei Wertpapier-Darlehensgeschäften**

Gewährt die Gesellschaft für Rechnung des Fonds ein Darlehen über Wertpapiere, so muss sie sich gegen den Ausfall des Vertragspartners ausreichende Sicherheiten gewähren lassen. Der Umfang der Sicherheitsleistung entspricht mindestens dem Kurswert der als Wertpapier-Darlehen übertragenen Wertpapiere. Der Darlehensnehmer hat weitere Sicherheiten zu stellen, wenn der Wert der als Darlehen gewährten Wertpapiere steigt, die Qualität der gestellten Sicherheiten abnimmt oder eine Verschlechterung seiner wirtschaftlichen Verhältnisse eintritt und die bereits gestellten Sicherheiten nicht ausreichen. Kann der Darlehensnehmer dieser Nachschusspflicht nicht nachkommen,

so besteht das Risiko, dass der Rückübertragungsanspruch bei Ausfall des Vertragspartners nicht vollumfänglich abgesichert ist. Werden die Sicherheiten bei einer anderen Einrichtung als der Verwahrstelle des Fonds verwahrt, besteht zudem das Risiko, dass diese bei Ausfall des Entleihers gegebenenfalls nicht sofort bzw. nicht in vollem Umfang verwertet werden können.

### **Operationelle und sonstige Risiken des Fonds**

Im Folgenden werden Risiken dargestellt, die sich beispielsweise aus unzureichenden internen Prozessen sowie aus menschlichem oder Systemversagen bei der Gesellschaft oder externen Dritten ergeben können. Diese Risiken können die Wertentwicklung des Fonds beeinträchtigen und sich damit auch nachteilig auf den Anteilwert und auf das vom Anleger investierte Kapital auswirken.

#### **Risiken durch kriminelle Handlungen, Missstände oder Naturkatastrophen**

Der Fonds kann Opfer von Betrug oder anderen kriminellen Handlungen werden. Er kann Verluste durch Missverständnisse oder Fehler von Mitarbeitern der Gesellschaft oder externer Dritter erleiden oder durch äußere Ereignisse wie z. B. Naturkatastrophen geschädigt werden.

#### **Computerkriminalität (Cyber Crime)**

Der Fonds, die Verwahrstelle oder die Dienstleister oder Kontrahenten, mit denen der Fonds zusammenarbeitet, können von Vorfällen betroffen sein, die die Sicherheit der elektronischen Datenverarbeitung beeinträchtigen, wodurch sich operationelle und Datenschutzrisiken realisieren können. Diese Vorfälle können aus gezielten Angriffen oder unbeabsichtigten (Neben-) Wirkungen anderer Ereignisse resultieren, z. B. nicht autorisierter Zugang zu elektronischen Systemen durch sogenanntes Hacking, Trojaner, Viren, Phishing oder Pharming um sich Vermögenswerte oder sensible Daten widerrechtlich anzueignen, Daten zu verändern, oder den Ausfall eines oder mehrerer Systeme zu verursachen. Letzteres kann auch ohne die Verschaffung von unberechtigtem Zugang zu Datenverarbeitungssystemen geschehen, indem beispielsweise eine Internetseite durch eine Vielzahl externer Aufrufe für den bestimmungsgemäßen Gebrauch der Adressaten verlangsamt oder gesperrt wird. Sind der Fonds, die Verwaltungsgesellschaft, Portfoliomanager, Verwahrstelle oder Finanzintermediäre von Beeinträchtigungen der IT-Sicherheit betroffen, kann der operative Geschäftsbetrieb beeinträchtigt sein, z. B. die Fähigkeit des Fonds, seinen Nettoinventarwert zu bestimmen oder Transaktionen vorzunehmen, Anteilscheine auszugeben oder zurückzunehmen. Hieraus können finanzielle Verluste entstehen, für die der Fonds unter Umständen keine Entschädigung erhält. Weiterhin können

Verstöße gegen Datenschutz oder anwendbare regulatorische Anforderungen zu Bußgeldern, Kosten und Schäden einschließlich Reputationsschäden führen, die unter Umständen der Fonds zu tragen hat. Ähnliche Konsequenzen können aus der Beeinträchtigung der IT-Sicherheit von Emittenten von Vermögensgegenständen, in die der Fonds investiert, Kontrahenten von Transaktionen des Fonds, staatliche Behörden und andere Regulierer, Börsen und Betreiber von Finanzmärkten, Banken, Broker, Händler, Versicherer und anderer Parteien erwachsen. Zwar wurden Systeme zum Management von Informationsrisiken und Planungen zur Kontinuität des Geschäfts im Notfall ausgearbeitet, welche die genannten Risiken mindern, diese Maßnahmen weisen jedoch inhärente Grenzen auf, einschließlich des Risikos, dass bestimmte Risiken nicht identifiziert wurden.

#### **Länder- oder Transferrisiko**

Es besteht das Risiko, dass ein ausländischer Schuldner trotz Zahlungsfähigkeit aufgrund fehlender Transferfähigkeit der Währung, fehlender Transferbereitschaft seines Sitzlandes, oder aus ähnlichen Gründen, Leistungen nicht fristgerecht, überhaupt nicht oder nur in einer anderen Währung erbringen kann. So können z. B. Zahlungen, auf die die Gesellschaft für Rechnung des Fonds Anspruch hat, ausbleiben, in einer Währung erfolgen, die aufgrund von Devisenbeschränkungen nicht bzw. nicht mehr konvertierbar ist, oder in einer anderen Währung erfolgen. Zahlt der Schuldner in einer anderen Währung, so unterliegt diese Position dem vorgenannt dargestellten Währungsrisiko.

#### **Rechtliche und politische Risiken**

Für den Fonds dürfen Investitionen in Rechtsordnungen getätigt werden, bei denen deutsches Recht keine Anwendung findet bzw. im Fall von Rechtsstreitigkeiten der Gerichtsstand außerhalb Deutschlands ist. Hieraus resultierende Rechte und Pflichten der Gesellschaft für Rechnung des Fonds können von denen in Deutschland zum Nachteil des Fonds bzw. des Anlegers abweichen. Politische oder rechtliche Entwicklungen einschließlich der Änderungen von rechtlichen Rahmenbedingungen in diesen Rechtsordnungen können von der Gesellschaft nicht oder zu spät erkannt werden oder zu Beschränkungen hinsichtlich erwerbbarer oder bereits erworbener Vermögensgegenstände führen. Diese Folgen können auch entstehen, wenn sich die rechtlichen Rahmenbedingungen für die Gesellschaft und/oder die Verwaltung des Fonds in Deutschland ändern.

#### **Änderung der steuerlichen Rahmenbedingungen, steuerliches Risiko**

Die „Kurzangaben über steuerrechtliche Vorschriften“ in diesem Verkaufsprospekt gehen von der derzeit bekannten Rechts-



lage aus. Sie richten sich an in Deutschland unbeschränkt einkommensteuerpflichtige oder unbeschränkt körperschaftsteuerpflichtige Personen. Es kann jedoch keine Gewähr dafür übernommen werden, dass sich die steuerliche Beurteilung durch Gesetzgebung, Rechtsprechung oder Erlasse der Finanzverwaltung nicht ändert.

Eine Änderung fehlerhaft festgestellter Besteuerungsgrundlagen des Fonds für vorangegangene Geschäftsjahre (z. B. aufgrund von steuerlichen Außenprüfungen) kann bei einer für Anleger steuerlich grundsätzlich nachteiligen Korrektur zur Folge haben, dass der Anleger die Steuerlast aus der Korrektur für vorangegangene Geschäftsjahre zu tragen hat, obwohl er unter Umständen zu diesem Zeitpunkt nicht in dem Fonds investiert war. Umgekehrt kann für den Anleger der Fall eintreten, dass ihm eine steuerlich grundsätzlich vorteilhafte Korrektur für das aktuelle und für vorangegangene Geschäftsjahre, in denen er an dem Fonds beteiligt war, nicht mehr zugute kommt, weil er seine Anteile vor Umsetzung der Korrektur zurückgegeben oder veräußert hat.

Zudem kann eine Korrektur von Steuerdaten dazu führen, dass steuerpflichtige Erträge bzw. steuerliche Vorteile in einem anderen als dem eigentlich zutreffenden Veranlagungszeitraum steuerlich erfasst werden und sich dies beim einzelnen Anleger negativ auswirkt.

### Investmentsteuerreform

Am 26. Juli 2016 wurde das Investmentsteuerreformgesetz verkündet. Es sieht unter anderem vor, dass ab 2018 bei Fonds bestimmte inländische Erträge (Dividenden/Mieten/Veräußerungsgewinne aus Immobilien) bereits auf Ebene des Fonds besteuert werden sollen. Eine Ausnahme besteht nur, soweit bestimmte steuerbegünstigte Institutionen Anleger sind, oder die Anteile im Rahmen von Altersvorsorge- oder Basisrentenverträgen (Riester/Rürup) gehalten werden. Bis zum 31. Dezember 2017 galt grundsätzlich das sogenannte Transparenzprinzip, d. h. Steuern wurden erst auf der Ebene des Anlegers erhoben.

Zum Ausgleich sieht das neue Gesetz vor, dass Anleger unter bestimmten Voraussetzungen einen pauschalen Teil der vom Fonds erwirtschafteten Erträge steuerfrei erhalten (sogenannte Teilfreistellung), um die Steuerbelastung auf Fondsebene auszugleichen. Dieser Mechanismus gewährleistet allerdings nicht, dass in jedem Einzelfall ein vollständiger Ausgleich geschaffen wird.

### Schlüsselpersonenrisiko

Fällt das Anlageergebnis des Fonds in einem bestimmten Zeitraum sehr positiv aus, hängt dieser Erfolg möglicherweise auch von der Eignung der handelnden Personen und damit den richtigen Entscheidungen des Managements ab. Die personelle Zusammensetzung des Fondsmanagements kann sich jedoch verändern. Neue Entscheidungsträger können dann möglicherweise weniger erfolgreich agieren.

### Verwahrnisiko

Mit der Verwahrung von Vermögensgegenständen insbesondere im Ausland ist ein Verlustrisiko verbunden, das aus Insolvenz oder Sorgfaltpflichtverletzungen des Verwahrers bzw. höherer Gewalt resultieren kann.

### Risiko aus der Nichteinhaltung der steuerlichen Regelungen für Investmentfonds

Das Investmentsteuergesetz schreibt vor, dass bis zum Ende des Geschäftsjahres des Fonds, das nach dem 22. Juli 2016 endet, die Anlagebestimmungen und Kreditaufnahmegrenzen nach dem Investmentgesetz einzuhalten sind, damit eine Besteuerung als Investmentfonds erfolgt. Für nach dem 22. Juli 2016 beginnende Geschäftsjahre enthält das Investmentsteuergesetz eigenständige Anlagebestimmungen. Die Einhaltung dieser steuerlichen Anlagebestimmungen ist insbesondere davon abhängig, dass der Fonds im Wesentlichen nur Anteile an anderen Fonds hält, die selbst die steuerlichen Anlagebestimmungen einhalten. Es kann nicht ausgeschlossen werden, dass die Gesellschaft für den Fonds gegen die Anlagebestimmungen wesentlich verstößt. Bei einem wesentlichen Verstoß gegen die Anlagebestimmungen ist der Fonds steuerlich als Kapital-Investitionsgesellschaft zu qualifizieren mit der Folge, dass auf der Ebene der Kapital-Investitionsgesellschaft regelmäßig Körperschaftsteuer und Gewerbesteuer anfallen und zusätzlich die Ausschüttungen auf der Anlegerebene der Besteuerung unterliegen. Die Gesamtsteuerbelastung ist im Fall der Besteuerung als Kapital-Investitionsgesellschaft typischerweise höher als im Fall der Besteuerung als Investmentfonds. Für Anleger besteht bei einer Beteiligung an einer Kapital-Investitionsgesellschaft das Risiko einer vergleichsweise niedrigeren Nachsteuerrendite.

### Risiken aus Handels- und Clearingmechanismen (Abwicklungsrisiko)

Bei der Abwicklung von Wertpapiergeschäften besteht das Risiko, dass eine der Vertragsparteien verzögert oder nicht vereinbarungsgemäß zahlt oder die Wertpapiere nicht fristgerecht liefert. Dieses Abwicklungsrisiko besteht entsprechend auch beim Handel mit anderen Vermögensgegenständen für den Fonds.

### Risikoprofil des Fonds

Die Wertentwicklung des Fonds wird insbesondere von folgenden Faktoren beeinflusst, aus denen sich Chancen und Risiken ergeben:

- Operationelle Risiken einschließlich Verwahrnissen: Fehler und Missverständnisse bei der Verwaltung und Verwahrung können die Wertentwicklung des Fonds beeinträchtigen.

- Zielfondsrisiken: Der Fonds legt in Zielfonds an, um bestimmte Märkte, Regionen oder Themen abzubilden. Die Wertentwicklung einzelner Zielfonds kann hinter der Entwicklung des jeweiligen Marktes zurückbleiben.
- Währungsrisiken: Der Fonds legt seine Mittel auch außerhalb des Euro-Raums an. Der Wert der Währungen dieser Anlagen gegenüber dem Euro kann fallen.

### Erhöhte Volatilität

Der Fonds weist aufgrund seiner Zusammensetzung eine erhöhte Volatilität auf, d. h. die Anteilwerte können auch innerhalb kurzer Zeiträume erheblichen Schwankungen nach oben und nach unten unterworfen sein.

### Kapital Privat Portfolio

Der Kapital Privat Portfolio wurde am 15. Oktober 2007 für unbestimmte Dauer aufgelegt.

Für den Fonds können Anteilklassen gebildet werden, die sich hinsichtlich der Ertragsverwendung, des Ausgabeaufschlags, der Währung des Anteilwertes einschließlich des Einsatzes von Währungssicherungsgeschäften, der Verwaltungsvergütung, der Verwahrstellenvergütung, der Mindestanlagesumme oder einer Kombination dieser Merkmale unterscheiden. Derzeit bestehen keine Anteilklassen.

Auflegung:	15. Oktober 2007
Geschäftsjahr:	1. Januar bis 31. Dezember
WKN:	A0MYEF
ISIN:	DE000A0MYEF4
Ausschüttung:	keine, Erträge verbleiben im Fonds
Verwaltungsvergütung:	bis zu 2,0 % p. a. vom Fondsvermögen, zzt. 1,6 % p. a. (zzgl. einer erfolgsabhängigen Vergütung*, wird zzt. nicht erhoben)
Verwahrstellenvergütung:	bis zu 0,2 % p. a. vom Fondsvermögen (mind. 9.800 Euro p. a.), zzt. 0,03 % p. a.
Ausgabeaufschlag:	bis zu 5 %, zzt. 5 %
Mindestanlagesumme:	2.500 Euro einmalig bzw. 50 Euro monatlich
Wertstellung:	Abrechnungstag plus ein Arbeitstag (t + 1)
Orderannahmeschluss:	14:00 h MEZ

\* Bis zu 12 Prozent des Betrages, um den die Wertentwicklung des Fonds pro Abrechnungsperiode 2 Prozent übersteigt (unter Berücksichtigung einer High Watermark).

### Profil des typischen Anlegers

Der Fonds richtet sich an alle Anleger, die das Ziel der Vermögensbildung bzw. Vermögensoptimierung verfolgen. Die Anleger sollten in der Lage sein, Wertschwankungen und deutliche Verluste zu tragen, und keine Garantie bezüglich des Erhalts ihrer Anlagesumme benötigen.

Der Fonds ist unter Umständen für Anleger nicht geeignet, die ihr Kapital innerhalb eines Zeitraums von 5 Jahren aus dem Fonds zurückziehen wollen. Die Einschätzung der Gesellschaft stellt keine Anlageberatung dar, sondern soll dem Anleger einen ersten Anhaltspunkt geben, ob der Fonds seiner Anlageerfahrung, seiner Risikoneigung und seinem Anlagehorizont entspricht.

### Anlageziele

Der Kapital Privat Portfolio legt bis zu 100 Prozent in internationale Aktien und Aktienfonds an. Zum Einsatz kommen dabei aktiv gemanagte Fonds unterschiedlicher Anbieter, die etablierte Märkte, aber auch spezielle Regionen wie Emerging Markets abdecken. Der Anteil an Aktien im Fonds kann beispielsweise über Termingeschäfte deutlich heruntergefahren werden. Die Auswahl der einzelnen Werte und die Steuerung der Aktienquote beruht auf der Einschätzung des Fondsmangers FRANKFURT-TRUST Invest Luxemburg AG, die bei diesem Fonds durch die KP Kapital Privat Vermögensverwaltungs AG beraten wird.

Ziel einer Anlage im Kapital Privat Portfolio ist es, an der Wertentwicklung internationaler Aktien teilzuhaben.

Der Fonds orientiert sich am MSCI Welt als Vergleichsmaßstab<sup>1</sup>, bildet diesen jedoch nicht identisch ab, sondern strebt danach seine Wertentwicklung zu übertreffen, wodurch wesentliche Abweichungen sowohl in positiver als auch negativer Hinsicht vom Vergleichsmaßstab möglich sind. Ziel ist eine absolute, von dem Vergleichsmaßstab unabhängige Wertentwicklung. Der Fonds unterliegt einem aktiven Management, welches dabei stetig nach vielversprechenden Anlageobjekten sucht, von welchen eine gute Wertentwicklung zu erwarten ist. Der Vergleichsmaßstab ist nur einer von mehreren Indikatoren für die Anlageentscheidung des Portfoliomanagements. Die jeweilige Aktienausswahl sowie die Asset-Allocation-Entscheidung beruhen darüber hinaus auf eingehenden Marktanalysen und makroökonomischen Studien. Researchleistungen und fundamentale, qualitative und/oder quantitative Analysen bilden weitere Eckpfeiler der aktiven Anlageentscheidung. Dazu kommt die Nutzung des „Top-Down“-Ansatzes, des „Bottom-Up“-Ansatzes oder einer Kombination aus beidem.

Der Vergleichsindex MSCI Welt wird von der MSCI Inc. administriert. Die MSCI Inc. ist bei der europäischen Wert-

<sup>1</sup> MSCI Welt® ist eine eingetragene Marke von MSCI Inc.

**papieraufsichtsbehörde ESMA in das öffentliche Register der Administratoren und Referenzwerte gemäß der Verordnung (EU) 2016/1011 eingetragen.**

**Es kann keine Zusicherung gegeben werden, dass die Ziele der Anlagepolitik tatsächlich erreicht werden.**

## Anlagegrundsätze

Die Gesellschaft darf für den Fonds nur folgende Vermögensgegenstände erwerben:

1. Wertpapiere gemäß § 5 der „Allgemeinen Anlagebedingungen“;
2. Geldmarktinstrumente gemäß § 6 der „Allgemeinen Anlagebedingungen“;
3. Bankguthaben gemäß § 7 der „Allgemeinen Anlagebedingungen“;
4. a) Anteile oder Aktien an Investmentvermögen gemäß § 8 Absatz 1 der „Allgemeinen Anlagebedingungen“;  
b) Anteile oder Aktien an Investmentvermögen gemäß § 8 Absatz 3 der „Allgemeinen Anlagebedingungen“ (Gemischte Sondervermögen)  
sowie  
c) Anteile oder Aktien an Investmentvermögen gemäß § 8 Absatz 4 der „Allgemeinen Anlagebedingungen“ (Sonstige Sondervermögen);
5. Derivate gemäß § 9 der „Allgemeinen Anlagebedingungen“;
6. Sonstige Anlageinstrumente gemäß § 10 der „Allgemeinen Anlagebedingungen“.

Die Gesellschaft darf diese Vermögensgegenstände innerhalb der dargestellten Anlagegrenzen erwerben. Einzelheiten zu diesen erwerblichen Vermögensgegenständen und den hierfür geltenden Anlagegrenzen sind nachfolgend dargestellt.

Darüber hinaus darf die Gesellschaft für Rechnung des Fonds folgende Vermögensgegenstände weiter halten, soweit diese zulässig vor Inkrafttreten des KAGB erworben wurden:

- Anteile an Immobilien-Sondervermögen (auch nach deren Umstellung auf das KAGB) sowie Anteile oder Aktien an vergleichbaren EU- oder ausländischen Investmentvermögen.

Ein Neuerwerb dieser Vermögensgegenstände ist nicht zulässig.

## Wertpapiere

Die Gesellschaft darf für Rechnung des Fonds Wertpapiere in- und ausländischer Emittenten erwerben,

1. wenn sie an einer Börse in einem Mitgliedstaat der Europäischen Union („EU“) oder in einem anderen Vertragsstaat des Abkommens über den Europäischen Wirtschaftsraum („EWR“) zum Handel zugelassen oder in einem dieser Staaten an einem anderen organisierten Markt zugelassen oder in diesen einbezogen sind,

2. wenn sie ausschließlich an einer Börse außerhalb der Mitgliedstaaten der EU oder außerhalb der anderen Vertragsstaaten des Abkommens über den EWR zum Handel zugelassen oder in einem dieser Staaten an einem anderen organisierten Markt zugelassen oder in diesen einbezogen sind, sofern die BaFin die Wahl dieser Börse oder dieses organisierten Marktes zugelassen hat.

Wertpapiere aus Neuemissionen dürfen erworben werden, wenn nach ihren Ausgabebedingungen die Zulassung an oder Einbeziehung in eine der unter 1. und 2. genannten Börsen oder organisierten Märkte beantragt werden muss, und die Zulassung oder Einbeziehung innerhalb eines Jahres nach Ausgabe erfolgt.

Als Wertpapiere in diesem Sinne gelten auch

- Anteile an geschlossenen Investmentvermögen in Vertrags- oder Gesellschaftsform, die einer Kontrolle durch die Anteilseigner unterliegen (sogenannte Unternehmenskontrolle), d. h. die Anteilseigner müssen Stimmrechte in Bezug auf wesentliche Entscheidungen haben, sowie das Recht, die Anlagepolitik mittels angemessener Mechanismen zu kontrollieren. Das Investmentvermögen muss zudem von einem Rechtsträger verwaltet werden, der den Vorschriften für den Anlegerschutz unterliegt, es sei denn das Investmentvermögen ist in Gesellschaftsform aufgelegt und die Tätigkeit der Vermögensverwaltung wird nicht von einem anderen Rechtsträger wahrgenommen.
- Finanzinstrumente, die durch andere Vermögenswerte besichert oder an die Entwicklung anderer Vermögenswerte gekoppelt sind. Soweit in solche Finanzinstrumente Komponenten von Derivaten eingebettet sind, gelten weitere Anforderungen, damit die Gesellschaft diese als Wertpapiere erwerben darf.

Die Wertpapiere dürfen nur unter folgenden Voraussetzungen erworben werden:

- Der potenzielle Verlust, der dem Fonds entstehen kann, darf den Kaufpreis des Wertpapiers nicht übersteigen. Eine Nachschusspflicht darf nicht bestehen.
- Eine mangelnde Liquidität des vom Fonds erworbenen Wertpapiers darf nicht dazu führen, dass der Fonds den gesetzlichen Vorgaben über die Rücknahme von Anteilen nicht mehr nachkommen kann. Dies gilt unter Berücksichtigung der gesetzlichen Möglichkeit, in besonderen Fällen die Anteilrücknahme aussetzen zu können (vgl. Abschnitt „Ausgabe und Rücknahme von Anteilen“).
- Eine verlässliche Bewertung des Wertpapiers durch exakte, verlässliche und gängige Preise muss verfügbar sein; diese müssen entweder Marktpreise sein oder von einem Bewertungssystem gestellt worden sein, das von dem Emittenten des Wertpapiers unabhängig ist.
- Über das Wertpapier müssen angemessene Informationen verfügbar sein, in Form von regelmäßigen, exakten und umfassenden Informationen des Marktes über das Wert-

papier oder ein gegebenenfalls dazugehöriges, d. h. in dem Wertpapier verbrieftes Portfolio.

- Das Wertpapier ist handelbar.
- Der Erwerb des Wertpapiers steht im Einklang mit den Anlagezielen bzw. der Anlagestrategie des Fonds.
- Die Risiken des Wertpapiers werden durch das Risikomanagement des Fonds in angemessener Weise erfasst.

Wertpapiere dürfen zudem in folgender Form erworben werden:

- Aktien, die dem Fonds bei einer Kapitalerhöhung aus Gesellschaftsmitteln zustehen.
- Wertpapiere, die in Ausübung von zum Fonds gehörenden Bezugsrechten erworben werden.

Als Wertpapiere in diesem Sinn dürfen für den Fonds auch Bezugsrechte erworben werden, sofern sich die Wertpapiere, aus denen die Bezugsrechte herrühren, im Fonds befinden können.

## Geldmarktinstrumente

Die Gesellschaft darf für Rechnung des Fonds in Geldmarktinstrumente investieren, die üblicherweise auf dem Geldmarkt gehandelt werden, sowie in verzinsliche Wertpapiere, die alternativ

- zum Zeitpunkt ihres Erwerbs für den Fonds eine Laufzeit oder Restlaufzeit von höchstens 397 Tagen haben.
- zum Zeitpunkt ihres Erwerbs für den Fonds eine Laufzeit oder Restlaufzeit haben, die länger als 397 Tage ist, deren Verzinsung aber nach den Emissionsbedingungen regelmäßig, mindestens einmal in 397 Tagen marktgerecht angepasst werden muss.
- deren Risikoprofil dem Risikoprofil von Wertpapieren entspricht, die das Kriterium der Restlaufzeit oder das der Zinsanpassung erfüllen.

Für den Fonds dürfen Geldmarktinstrumente erworben werden, wenn sie

1. an einer Börse in einem Mitgliedstaat der EU oder in einem anderen Vertragsstaat des Abkommens über den EWR zum Handel zugelassen oder in einem dieser Staaten an einem anderen organisierten Markt zugelassen oder in diesen einbezogen sind,
2. ausschließlich an einer Börse außerhalb der Mitgliedstaaten der EU oder in einem anderen Vertragsstaat des Abkommens über den EWR zum Handel zugelassen oder in einem dieser Staaten an einem organisierten Markt zugelassen oder in diesen einbezogen sind, sofern die BaFin die Wahl dieser Börse oder dieses Marktes zugelassen hat,
3. von der EU, dem Bund, einem Sondervermögen des Bundes, einem Land, einem anderen Mitgliedstaat oder einer anderen zentralstaatlichen, regionalen oder lokalen Gebietskörperschaft oder der Zentralbank eines Mitgliedstaates der EU, der Europäischen Zentralbank oder der Europäischen Investitionsbank, einem Drittstaat oder, sofern dieser ein Bundesstaat ist, einem Gliedstaat dieses Bundesstaates oder

von einer internationalen öffentlich-rechtlichen Einrichtung, der mindestens ein Mitgliedstaat der EU angehört, begeben oder garantiert werden,

4. von einem Unternehmen begeben werden, dessen Wertpapiere auf den unter den Nr. 1 und 2 bezeichneten Märkten gehandelt werden,
5. von einem Kreditinstitut begeben oder garantiert werden, das nach dem Recht der EU festgelegten Kriterien einer Aufsicht unterstellt ist, oder einem Kreditinstitut, das Aufsichtsbestimmungen, die nach Auffassung der BaFin denjenigen des Gemeinschaftsrechts gleichwertig sind, unterliegt und diese einhält, oder
6. von anderen Emittenten begeben werden und es sich bei dem jeweiligen Emittenten
  - a) um ein Unternehmen mit einem Eigenkapital von mindestens 10 Millionen Euro handelt, das seinen Jahresabschluss nach der Europäischen Richtlinie über den Jahresabschluss von Kapitalgesellschaften erstellt und veröffentlicht, oder
  - b) um einen Rechtsträger handelt, der innerhalb einer Unternehmensgruppe, die eine oder mehrere börsennotierte Gesellschaften umfasst, die für die Finanzierung dieser Gruppe zuständig ist, oder
  - c) um einen Rechtsträger handelt, der Geldmarktinstrumente emittiert, die durch Verbindlichkeiten unterlegt sind, durch Nutzung einer von einer Bank eingeräumten Kreditlinie. Dies sind Produkte, bei denen Kreditforderungen von Banken in Wertpapieren verbrieft werden (sogenannte Asset Backed Securities).

Sämtliche genannten Geldmarktinstrumente dürfen nur erworben werden, wenn sie liquide sind und sich ihr Wert jederzeit genau bestimmen lässt. Liquide sind Geldmarktinstrumente, die sich innerhalb hinreichend kurzer Zeit mit begrenzten Kosten veräußern lassen. Hierbei ist die Verpflichtung der Gesellschaft zu berücksichtigen, Anteile am Fonds auf Verlangen der Anleger zurückzunehmen und hierfür in der Lage zu sein, solche Geldmarktinstrumente entsprechend kurzfristig veräußern zu können. Für die Geldmarktinstrumente muss zudem ein exaktes und verlässliches Bewertungssystem existieren, das die Ermittlung des Nettobestandswertes des Geldmarktinstrumentes ermöglicht und auf Marktdaten basiert oder Bewertungsmodellen (einschließlich Systemen, die auf fortgeführten Anschaffungskosten beruhen). Das Merkmal der Liquidität gilt für Geldmarktinstrumente als erfüllt, wenn diese an einem organisierten Markt innerhalb des EWR zugelassen oder in diesen einbezogen sind oder an einem organisierten Markt außerhalb des EWR zugelassen oder in diesen einbezogen sind, sofern die BaFin die Wahl dieses Marktes zugelassen hat. Dies gilt nicht, wenn der Gesellschaft Hinweise vorliegen, die gegen die hinreichende Liquidität der Geldmarktinstrumente sprechen.

Für Geldmarktinstrumente, die nicht an einer Börse notiert oder an einem geregelten Markt zum Handel zugelassen sind (siehe Nr. 3 bis 6), muss zudem die Emission oder der Emit-

tent dieser Instrumente Vorschriften über den Einlagen- und Anlegerschutz unterliegen. So müssen für diese Geldmarktinstrumente angemessene Informationen vorliegen, die eine angemessene Bewertung der mit den Instrumenten verbundenen Kreditrisiken ermöglichen und die Geldmarktinstrumente müssen frei übertragbar sein. Die Kreditrisiken können etwa durch eine Kreditwürdigkeitsprüfung einer Rating-Agentur bewertet werden.

Für diese Geldmarktinstrumente gelten weiterhin die folgenden Anforderungen, es sei denn, sie sind von der Europäischen Zentralbank oder der Zentralbank eines Mitgliedstaates der EU begeben oder garantiert worden:

- Werden sie von folgenden (in Nr. 3 genannten) Einrichtungen begeben oder garantiert:
  - der EU,
  - dem Bund,
  - einem Sondervermögen des Bundes,
  - einem Land,
  - einem anderen Mitgliedstaat,
  - einer anderen zentralstaatlichen Gebietskörperschaft,
  - der Europäischen Investitionsbank,
  - einem Drittstaat oder, sofern dieser ein Bundesstaat ist, einem Gliedstaat dieses Bundesstaates,
  - einer internationalen öffentlich-rechtlichen Einrichtung, der mindestens ein Mitgliedstaat der EU angehört, müssen angemessene Informationen über die Emission bzw. das Emissionsprogramm oder über die rechtliche und finanzielle Situation des Emittenten vor der Emission des Geldmarktinstrumentes vorliegen.
- Werden sie von einem im EWR beaufsichtigten Kreditinstitut begeben oder garantiert (siehe Nr. 5), so müssen angemessene Informationen über die Emission bzw. das Emissionsprogramm oder über die rechtliche und finanzielle Situation des Emittenten vor der Emission des Geldmarktinstrumentes vorliegen, die in regelmäßigen Abständen und bei signifikanten Begebenheiten aktualisiert werden. Zudem müssen über die Emission bzw. das Emissionsprogramm Daten (z. B. Statistiken) vorliegen, die eine angemessene Bewertung der mit der Anlage verbundenen Kreditrisiken ermöglichen.
- Werden sie von einem Kreditinstitut begeben, das außerhalb des EWR Aufsichtsbestimmungen unterliegt, die nach Ansicht der BaFin den Anforderungen innerhalb des EWR an ein Kreditinstitut gleichwertig sind, so ist eine der folgenden Voraussetzungen zu erfüllen:
  - Das Kreditinstitut unterhält einen Sitz in einem zur sogenannten Zehnergruppe (Zusammenschluss der wichtigsten führenden Industrieländer – G10) gehörenden Mitgliedstaat der Organisation für wirtschaftliche Zusammenarbeit und Entwicklung (nachfolgend „OECD“).
  - Das Kreditinstitut verfügt mindestens über ein Rating mit einer Benotung, die als sogenanntes „Investment-Grade“ qualifiziert. Als „Investment-Grade“ bezeichnet

man eine Benotung mit „BBB“ bzw. „Baa“ oder besser im Rahmen der Kreditwürdigkeitsprüfung durch eine Rating-Agentur.

- Mittels einer eingehenden Analyse des Emittenten kann nachgewiesen werden, dass die für das Kreditinstitut geltenden Aufsichtsbestimmungen mindestens so streng sind wie die des Rechts der EU.
- Für die übrigen Geldmarktinstrumente, die nicht an einer Börse notiert oder einem geregelten Markt zum Handel zugelassen sind (siehe Nr. 4 und 6 sowie die übrigen unter Nr. 3 genannten), müssen angemessene Informationen über die Emission bzw. das Emissionsprogramm sowie über die rechtliche und finanzielle Situation des Emittenten vor der Emission des Geldmarktinstrumentes vorliegen, die in regelmäßigen Abständen und bei signifikanten Begebenheiten aktualisiert und durch qualifizierte, vom Emittenten weisungsunabhängige Dritte, geprüft werden. Zudem müssen über die Emission bzw. das Emissionsprogramm Daten (z. B. Statistiken) vorliegen, die eine angemessene Bewertung der mit der Anlage verbundenen Kreditrisiken ermöglichen.

## Bankguthaben

Die Gesellschaft darf für Rechnung des Fonds nur Bankguthaben halten, die eine Laufzeit von höchstens 12 Monaten haben. Diese Guthaben sind auf Sperrkonten bei Kreditinstituten mit Sitz in einem Mitgliedstaat der EU oder in einem anderen Vertragsstaat des Abkommens über den EWR zu führen. Sie können auch bei Kreditinstituten mit Sitz in einem Drittstaat unterhalten werden, dessen Aufsichtsbestimmungen nach Auffassung der BaFin denjenigen des Rechts der EU gleichwertig sind.

## Anlagegrenzen für Wertpapiere, Geldmarktinstrumente auch unter Einsatz von Derivaten und Bankguthaben

### Anlagegrenzen für Wertpapiere und Geldmarktinstrumente

Mindestens 51 Prozent des Wertes des Fonds werden in Wertpapieren nach Maßgabe des § 5 der „Allgemeinen Anlagebedingungen“ investiert. Die in Pension genommenen Wertpapiere sind auf die Emittentengrenzen des § 206 Absatz 1 bis 3 KAGB anzurechnen.

Die Gesellschaft darf insgesamt bis zu 49 Prozent des Wertes des Fonds in Geldmarktinstrumenten nach Maßgabe des § 6 der „Allgemeinen Anlagebedingungen“ anlegen. Die in Pension genommenen Geldmarktinstrumente sind auf die Emittentengrenzen des § 206 Absatz 1 bis 3 KAGB anzurechnen.

Die Gesellschaft darf in Wertpapiere und Geldmarktinstrumente desselben Emittenten (Schuldners) bis zu 10 Prozent des Wertes des Fonds anlegen. Dabei darf der Gesamtwert der Wertpapiere und Geldmarktinstrumente dieser Emittenten

(Schuldner) 40 Prozent des Fonds nicht übersteigen. Darüber hinaus darf die Gesellschaft lediglich jeweils 5 Prozent des Wertes des Fonds in Wertpapiere und Geldmarktinstrumente desselben Emittenten anlegen. In Pension genommene Wertpapiere werden auf diese Anlagegrenze angerechnet.

### **Anlagegrenzen für Schuldverschreibungen mit besonderer Deckungsmasse**

Die Gesellschaft darf jeweils bis zu 25 Prozent des Wertes des Fonds in Pfandbriefe, Kommunalschuldverschreibungen sowie Schuldverschreibungen anlegen, die ein Kreditinstitut mit Sitz in einem Mitgliedstaat der EU oder in einem anderen Vertragsstaat des Abkommens über den EWR ausgegeben hat. Voraussetzung ist, dass die mit den Schuldverschreibungen aufgenommenen Mittel so angelegt werden, dass sie die Verbindlichkeiten der Schuldverschreibungen über deren ganze Laufzeit decken und vorrangig für die Rückzahlungen und die Zinsen bestimmt sind, wenn der Emittent der Schuldverschreibungen ausfällt. Sofern in solche Schuldverschreibungen desselben Emittenten mehr als 5 Prozent des Wertes des Fonds angelegt werden, darf der Gesamtwert solcher Schuldverschreibungen 80 Prozent des Wertes des Fonds nicht übersteigen. In Pension genommene Wertpapiere werden auf diese Anlagegrenze angerechnet.

### **Anlagegrenzen für öffentliche Emittenten**

In Schuldverschreibungen, Schuldscheindarlehen und Geldmarktinstrumente besonderer nationaler und supranationaler öffentlicher Emittenten darf die Gesellschaft jeweils bis zu 35 Prozent des Wertes des Fonds anlegen. Zu diesen öffentlichen Emittenten zählen der Bund, die Bundesländer, Mitgliedstaaten der EU oder deren Gebietskörperschaften, Drittstaaten sowie supranationale öffentliche Einrichtungen denen mindestens ein EU-Mitgliedstaat angehört.

Die Gesellschaft kann in Wertpapiere und Geldmarktinstrumente eines oder mehrerer der im Anhang zu den „Besonderen Anlagebedingungen“ genannten Emittenten mehr als 35 Prozent des Wertes des Fonds anlegen.

Die Wertpapiere bzw. Geldmarktinstrumente dieser Emittenten im Fonds müssen aus mindestens 6 verschiedenen Emissionen stammen, wobei nicht mehr als 30 Prozent des Wertes des Fonds in einer Emission gehalten werden dürfen.

In Pension genommene Wertpapiere werden auf diese Anlagegrenze angerechnet.

### **Anlagegrenzen für Bankguthaben**

Die Gesellschaft darf insgesamt bis zu 49 Prozent des Wertes des Fonds in Bankguthaben nach Maßgabe des § 7 Satz 1 der „Allgemeinen Anlagebedingungen“ anlegen. Die Gesellschaft darf nur bis zu 20 Prozent des Wertes des Fonds in Bankguthaben bei je einem Kreditinstitut anlegen.

### **Kombination von Anlagegrenzen**

Die Gesellschaft darf höchstens 20 Prozent des Wertes des Fonds in eine Kombination der folgenden Vermögensgegenstände anlegen:

- von ein und derselben Einrichtung begebene Wertpapiere oder Geldmarktinstrumente,
- Einlagen bei dieser Einrichtung, d. h. Bankguthaben,
- Anrechnungsbeträge für das Kontrahentenrisiko der mit dieser Einrichtung eingegangenen Geschäfte in Derivaten, Wertpapier-Darlehen und Pensionsgeschäften.

Bei besonderen öffentlichen Emittenten (siehe Abschnitt „Anlagegrenzen für Wertpapiere, Geldmarktinstrumente auch unter Einsatz von Derivaten und Bankguthaben“) darf eine Kombination der vorgenannten Vermögensgegenstände 35 Prozent des Wertes des Fonds nicht übersteigen.

Die jeweiligen Einzelobergrenzen bleiben unberührt.

### **Anlagegrenzen unter Einsatz von Derivaten**

Die Beträge von Wertpapieren und Geldmarktinstrumenten eines Emittenten, die auf die vorstehend genannten Grenzen angerechnet werden, können durch den Einsatz von marktgegenläufigen Derivaten reduziert werden, welche Wertpapiere oder Geldmarktinstrumente desselben Emittenten zum Basiswert haben. Für Rechnung des Fonds dürfen also über die vorgenannten Grenzen hinaus Wertpapiere oder Geldmarktinstrumente eines Emittenten erworben werden, wenn das dadurch gesteigerte Emittentenrisiko durch Absicherungsgeschäfte wieder gesenkt wird.

### **Weitere Vermögensgegenstände und deren Anlagegrenzen**

#### **Sonstige Anlageinstrumente**

Bis zu 10 Prozent des Wertes des Fonds darf die Gesellschaft insgesamt in folgende sonstige Vermögensgegenstände („Sonstige Anlageinstrumente“) anlegen:

- Wertpapiere, die nicht zum Handel an einer Börse zugelassen oder an einem anderen organisierten Markt zugelassen oder in diesen einbezogen sind, jedoch grundsätzlich die Kriterien für Wertpapiere erfüllen. Abweichend von den gehandelten bzw. zugelassenen Wertpapieren muss die verlässliche Bewertung für diese Wertpapiere in Form einer in regelmäßigen Abständen durchgeführten Bewertung verfügbar sein, die aus Informationen des Emittenten oder aus einer kompetenten Finanzanalyse abgeleitet wird. Angemessene Information über das nicht zugelassene bzw. nicht einbezogene Wertpapier oder gegebenenfalls das zugehörige, d. h. das in dem Wertpapier verbrieft Portfolio, muss in Form einer regelmäßigen und exakten Information für den Fonds verfügbar sein.

- Geldmarktinstrumenten von Emittenten, die nicht den vorgenannten Anforderungen genügen, wenn sie liquide sind und sich ihr Wert jederzeit genau bestimmen lässt. Liquide sind Geldmarktinstrumente, die sich innerhalb hinreichend kurzer Zeit mit begrenzten Kosten veräußern lassen. Hierbei ist die Verpflichtung der Gesellschaft zu berücksichtigen, Anteile am Fonds auf Verlangen der Anleger zurückzunehmen und hierfür in der Lage zu sein, solche Geldmarktinstrumente entsprechend kurzfristig veräußern zu können. Für die Geldmarktinstrumente muss zudem ein exaktes und verlässliches Bewertungssystem existieren, das die Ermittlung des Nettobestandwertes des Geldmarktinstrumentes ermöglicht und auf Marktdaten basiert oder auf Bewertungsmodellen (einschließlich Systeme, die auf fortgeführten Anschaffungskosten beruhen). Das Merkmal der Liquidität gilt für Geldmarktinstrumente als erfüllt, wenn diese an einem organisierten Markt innerhalb des EWR zugelassen oder in diesen einbezogen sind oder an einem organisierten Markt außerhalb des EWR zugelassen oder in diesen einbezogen sind, sofern die BaFin die Wahl dieses Marktes zugelassen hat.
- Aktien aus Neuemissionen, wenn nach deren Ausgabebedingungen
  - deren Zulassung an einer Börse in einem Mitgliedstaat der EU oder in einem anderen Vertragsstaat des Abkommens über den EWR zum Handel oder deren Zulassung an einem organisierten Markt oder deren Einbeziehung in diesen in einem Mitgliedstaat der EU oder in einem anderen Vertragsstaat des Abkommens über den EWR zu beantragen ist, oder
  - deren Zulassung an einer Börse zum Handel oder deren Zulassung an einem organisierten Markt oder die Einbeziehung in diesen außerhalb der Mitgliedstaaten der EU oder außerhalb der anderen Vertragsstaaten des Abkommens über den EWR zu beantragen ist, sofern die Wahl dieser Börse oder dieses organisierten Marktes von der BaFin zugelassen ist, sofern die Zulassung oder Einbeziehung innerhalb eines Jahres nach der Ausgabe erfolgt.
- Schuldscheindarlehen, die nach dem Erwerb für den Fonds mindestens zweimal abgetreten werden können und von einer der folgenden Einrichtungen gewährt wurden:
  - a) dem Bund, einem Sondervermögen des Bundes, einem Land, der EU oder einem Mitgliedstaat der OECD,
  - b) einer anderen inländischen Gebietskörperschaft oder einer Regionalregierung oder örtlichen Gebietskörperschaft eines anderen Mitgliedstaates der EU oder eines anderen Vertragsstaates des Abkommens über den EWR, sofern die Forderung nach der Verordnung über Aufsichtsanforderungen an Kreditinstitute und Wertpapierfirmen in derselben Weise behandelt werden kann wie eine Forderung an den Zentralstaat, auf dessen Hoheits-

gebiet die Regionalregierung oder die Gebietskörperschaft ansässig ist,

- c) sonstigen Körperschaften oder Anstalten des öffentlichen Rechts mit Sitz im Inland oder in einem anderen Mitgliedstaat der EU oder einem anderen Vertragsstaat des Abkommens über den EWR,
- d) Unternehmen, die Wertpapiere ausgegeben haben, die an einem organisierten Markt innerhalb des EWR zum Handel zugelassen sind oder die an einem sonstigen geregelten Markt, der die wesentlichen Anforderungen an geregelte Märkte im Sinne der Richtlinie über Märkte für Finanzinstrumente in der jeweils geltenden Fassung erfüllt, zum Handel zugelassen sind, oder
- e) anderen Schuldner, sofern eine der in Buchstabe a) bis c) bezeichneten Stellen die Gewährleistung für die Verzinsung und Rückzahlung übernommen hat.

#### Anlagegrenzen aus steuerlichen Gründen

Mindestens 51 Prozent des Fonds werden in Kapitalbeteiligungen im Sinne von § 2 Absatz 8 Investmentsteuergesetz (InvStG) angelegt. Kapitalbeteiligungen in diesem Sinne sind

- Anteile an Kapitalgesellschaften, die zum amtlichen Handel an einer Börse zugelassen oder an einem anderen organisierten Markt zugelassen oder in diesen einbezogen sind;
- Anteile an Kapitalgesellschaften, die in einem Mitgliedstaat der Europäischen Union oder in einem anderen Vertragsstaat des Abkommens über den Europäischen Wirtschaftsraum ansässig sind und dort der Ertragsbesteuerung für Kapitalgesellschaften unterliegen und nicht von ihr befreit sind;
- Anteile an Kapitalgesellschaften, die in einem Drittstaat ansässig sind und dort einer Ertragsbesteuerung für Kapitalgesellschaften in Höhe von mindestens 15 Prozent unterliegen und nicht von ihr befreit sind;
- Anteile an anderen Investmentvermögen (Zielfonds) in Höhe der bewertungstäglich veröffentlichten Quote ihres Wertes, zu der sie tatsächlich in die vorgenannten Anteile an Kapitalgesellschaften anlegen; soweit keine Quote veröffentlicht wird, in Höhe der in den Anlagebedingungen des anderen Investmentvermögens festgelegten Mindestquote.

#### Anlagegrenze für in Form von Wertpapieren, Unternehmensbeteiligungen und Sonstigen Anlageinstrumenten erworbenen Beteiligungen an Kapitalgesellschaften

Der Erwerb bestimmter Vermögensgegenstände, die als Wertpapiere oder Sonstige Anlageinstrumente für Rechnung des Fonds erworben werden dürfen, hat zur Folge, dass die Gesellschaft Teilhaberin einer Kapitalgesellschaft (wie z. B. einer Aktiengesellschaft oder einer GmbH) wird. Eine solche Beteiligung an einer Kapitalgesellschaft kann z. B. durch den Erwerb einer börsennotierten Aktie erfolgen. Daneben kann sich eine Betei-

ligung der Gesellschaft an einer Kapitalgesellschaft auch aufgrund von im Portfolio befindlichen Unternehmensbeteiligungen ergeben, die von der Gesellschaft weiter gehalten werden dürfen (siehe Abschnitt „Anlageziele“). Die Höhe der in Form von Wertpapieren, Unternehmensbeteiligungen und Sonstigen Anlageinstrumenten erworbenen Beteiligung des Fonds an einer Kapitalgesellschaft muss hierbei unter 10 Prozent des Kapitals des jeweiligen Unternehmens liegen. Das gilt auch für mittelbare Beteiligungen über eine Personengesellschaft. Diese Beschränkung gilt nicht in Bezug auf Beteiligungen an Gesellschaften, deren Unternehmensgegenstand auf die Erzeugung erneuerbarer Energien im Sinne des Gesetzes über den Vorrang erneuerbarer Energien gerichtet ist. Hierunter fallen Wasserkraft einschließlich der Wellen-, Gezeiten-, Salzgradienten- und Strömungsenergie, Windenergie, solare Strahlungsenergie, Geothermie, Energie aus Biomasse einschließlich Biogas, Biomethan, Deponiegas und Klärgas sowie aus dem biologisch abbaubaren Anteil von Abfällen aus Haushalten und Industrie.

## Investmentanteile

### Investmentanteile an OGAW und Gemischten Sondervermögen

Bis zu 100 Prozent des Wertes des Fonds dürfen in Anteile an OGAW oder EU-OGAW und bis zu 49 Prozent des Wertes des Fonds in Anteile an Gemischten Sondervermögen (auch in der Rechtsform der Investmentaktiengesellschaft mit veränderlichem Kapital) angelegt werden sowie an vergleichbaren offenen ausländischen Investmentvermögen („OGAW-Zielfonds“ bzw. „Gemischte Zielfonds“). Diese können ihrerseits Wertpapiere, Geldmarktinstrumente, Bankguthaben, Derivate und Anteile an anderen Investmentvermögen erwerben oder halten.

Für den Fonds können bis zu einer Höhe von 100 Prozent Anteile an OGAW-Zielfonds erworben werden, die nach ihren Anlagebedingungen vorwiegend in Aktien investiert sind (Aktienfonds).

Für den Fonds können bis zu einer Höhe von 49 Prozent Anteile an OGAW-Zielfonds erworben werden, die nach ihren Anlagebedingungen vorwiegend in zinstragende Wertpapiere investiert sind (Rentenfonds).

Für den Fonds können bis zu einer Höhe von 49 Prozent Anteile an OGAW-Zielfonds erworben werden, die die Kriterien der Richtlinie zur Festlegung von Fondskategorien gemäß § 4 Absatz 2 KAGB für Geldmarktfonds mit kurzer Laufzeitstruktur oder für Geldmarktfonds erfüllen.

Für den Fonds können bis zu einer Höhe von 49 Prozent Anteile oder Aktien an Gemischten Zielfonds erworben werden. Nach deren Anlagebedingungen können folgende Investitionen vorgesehen werden: Wertpapiere, Geldmarktinstrumente, Bankguthaben, Investmentanteile gemäß § 196 KAGB, Derivate, Sonstige Anlageinstrumente gemäß § 198 KAGB, Anteile

oder Aktien an offenen Investmentvermögen gemäß §§ 219 Absatz 1 Nr. 2 a) und 219 Absatz 1 Nr. 2 b) KAGB.

Die OGAW- und Gemischten Zielfonds dürfen nach ihren Anlagebedingungen höchstens 10 Prozent des Wertes des Fonds in Anteile an anderen offenen Investmentvermögen investieren. Diese Beschränkung gilt nicht für Gemischte Zielfonds, die ausschließlich in Bankguthaben, Geldmarktinstrumente und bestimmte Wertpapiere mit hoher Liquidität investieren, wenn diese folgende Voraussetzungen erfüllen:

- Der Zielfonds muss nach Rechtsvorschriften zugelassen worden sein, die ihn einer wirksamen öffentlichen Aufsicht zum Schutz der Anleger unterstellen, und es muss eine ausreichende Gewähr für eine befriedigende Zusammenarbeit zwischen der BaFin und der Aufsichtsbehörde des Zielfonds bestehen.
- Das Schutzniveau der Anleger muss gleichwertig zu dem Schutzniveau eines Anlegers in einem inländischen OGAW sein, insbesondere im Hinblick auf Trennung von Verwahrung der Vermögensgegenstände, für die Kreditaufnahme und -gewährung sowie für Leerverkäufe von Wertpapieren und Geldmarktinstrumenten.
- Die Geschäftstätigkeit des Zielfonds muss Gegenstand von Jahres- und Halbjahresberichten sein und den Anlegern erlauben, sich ein Urteil über das Vermögen und die Verbindlichkeiten sowie die Erträge und die Transaktionen im Berichtszeitraum zu bilden.
- Der Zielfonds muss ein offener Publikumsfonds sein, bei dem die Anzahl der Anteile nicht zahlenmäßig begrenzt ist und die Anleger ein Recht zur Rückgabe der Anteile haben.

In Anteile an einem einzigen OGAW- oder Gemischten Zielfonds dürfen nur bis zu 20 Prozent des Wertes des Fonds angelegt werden. Die Gesellschaft darf für Rechnung des Fonds nicht mehr als 25 Prozent der ausgegebenen Anteile eines OGAW- oder Gemischten Zielfonds erwerben.

Die in Pension genommenen Investmentanteile sind auf die Anlagegrenzen der §§ 207 und 210 Absatz 3 KAGB anzurechnen.

### Anteile an Sonstigen Sondervermögen

Weiterhin darf die Gesellschaft bis zu 10 Prozent des Wertes des Fonds in Anteile an Sonstigen Sondervermögen (auch in der Rechtsform der Investmentaktiengesellschaft mit veränderlichem Kapital) sowie vergleichbaren offenen ausländischen Investmentvermögen („Sonstige Zielfonds“) anlegen. Diese können ihrerseits Wertpapiere, Geldmarktinstrumente, Bankguthaben, Derivate, Anteile an anderen Investmentvermögen, Edelmetalle und unverbriefte Darlehensforderungen erwerben. Diese können zudem kurzfristige Kredite bis zu 20 Prozent des Wertes des Fonds aufnehmen, sofern die Bedingungen der Kreditaufnahme marktüblich sind und die Verwahrstelle der Kreditaufnahme zustimmt. Die mit einer Kreditaufnahme ver-



bundenen Risiken sind im Abschnitt „Risiko durch Kreditaufnahme“ dargestellt.

Vergleichbare ausländische Investmentvermögen dürfen nur erworben werden, wenn deren Vermögensgegenstände von einer Verwahrstelle oder einem Prime Broker verwahrt werden oder die Funktion der Verwahrstelle von einer anderen vergleichbaren Einrichtung wahrgenommen werden. In ausländische Investmentvermögen aus Staaten, die bei der Bekämpfung der Geldwäsche nicht im Sinne internationaler Vereinbarungen kooperieren, darf die Gesellschaft nicht investieren.

Bei der Auswahl an Sonstigen Zielfonds richtet sich die Gesellschaft nach deren Anlagebestimmungen und/oder deren aktuellen Halbjahres- bzw. Jahresberichten. Es kann in allen Arten von Sonstigen Zielfonds investiert werden, eine gesonderte geographische, thematische oder strategische Ausrichtung ist nicht erforderlich. Der Erwerb von Derivaten unterliegt den Beschränkungen von § 197 KAGB sowie den sonstigen Beschränkungen des KAGB für Sonstige Sondervermögen (vgl. beispielsweise § 221 Absatz 5 KAGB).

Sonstige Zielfonds dürfen keine Vermögensgegenstände verkaufen, die im Zeitpunkt des Geschäftsabschlusses nicht zum Investmentvermögen gehören (Leerverkaufsverbot).

Die Gesellschaft darf bis zu 10 Prozent des Wertes des Fonds an ausländischen Investmentvermögen erwerben, die nicht einer Aufsicht unterliegen, deren Anlagepolitik mit inländischen Sonstigen Sondervermögen jedoch vergleichbar ist. Die Gesellschaft darf für den Fonds nicht in mehr als zwei Sonstige Zielfonds vom gleichen Emittenten oder Fondsmanager investieren.

Die Gesellschaft darf für den Fonds Anteile an Sonstigen Zielfonds nur erwerben, soweit diese nach ihren Anlagebedingungen oder der Satzung nicht in Anteilen an anderen Investmentvermögen anlegen dürfen. Diese Beschränkung gilt nicht für Sonstige Zielfonds, die ausschließlich in Bankguthaben, Geldmarktinstrumente und bestimmte Wertpapiere mit hoher Liquidität investieren.

Die Gesellschaft darf für Rechnung des Fonds nicht mehr als 25 Prozent der ausgegebenen Anteile eines Sonstigen Zielfonds erwerben. Darüber hinaus darf die Gesellschaft in Anteilen an Sonstigen Sondervermögen insgesamt nur bis zu 10 Prozent des Wertes des Sondervermögens anlegen.

Die in Pension genommenen Investmentanteile sind auf die Anlagegrenzen der §§ 207 und 210 Absatz 3 KAGB anzurechnen.

### Immobilienfonds-Anteile

Seit Inkrafttreten des KAGB am 22. Juli 2013 dürfen für den Fonds bestimmte Arten von Investmentanteilen nicht mehr erworben werden, deren Erwerb unter dem Investmentgesetz erlaubt war. Hierbei handelt es sich um Anteile an Immobilien-Sondervermögen sowie Anteile oder Aktien an vergleichbaren

EU- oder ausländischen Investmentvermögen („Immobilien-Zielfonds“).

Soweit die Gesellschaft Immobilien-Zielfonds vor dem 22. Juli 2013 erworben hat, dürfen diese jedoch für den Fonds weiter gehalten werden, wenn ihr Erwerb auf Grundlage der im Erwerbszeitpunkt gültigen Anlagebedingungen des Fonds zulässig war.

Unter den vorgenannten Voraussetzungen darf die Gesellschaft für den Fonds Immobilien-Zielfonds weiter halten, deren Anlagebedingungen Investitionen in folgende Vermögensgegenstände vorsehen: Mietwohngrundstücke, Geschäftsgrundstücke, gemischt genutzte Grundstücke, Grundstücke im Zustand der Bebauung, unbebaute Grundstücke, Erbbaurechte, Beteiligungen an Immobiliengesellschaften sowie Rechte in der Form des Wohnungseigentums, Teileigentums, Wohnungserbbau-rechts und Teilerbbau-rechts. Bei den Immobilien-Zielfonds handelt es sich um Publikumsinvestmentvermögen, d. h. die Anteile werden dem Publikum ohne eine Begrenzung der Zahl der Anteile angeboten und die Anleger haben das Recht zur Rückgabe. Es dürfen auch Anteile an vergleichbaren ausländischen Investmentvermögen weiter gehalten werden. Die Gesellschaft darf Immobilien-Zielfonds weiter halten, die zu mehr als 10 Prozent in Anteile an anderen Investmentvermögen investieren, die ihrerseits in liquide Mittel nach Maßgabe des § 253 Absatz 1 Satz 1 Nr. 3, Halbsatz 1 KAGB investieren. Die Gesellschaft darf bis zu 49 Prozent des Wertes des Fonds in Immobilien-Zielfonds weiter halten.

### Weitere Anlagegrenzen für alle Zielfonds außer OGAW und Immobilienfondsanteile mit Bestandsschutz

Der Fonds legt nur in Anteile an anderen Zielfonds als OGAW-Fonds und Immobilienfonds an, wenn der Zielfonds seinerseits folgende Anlagegrenzen beachtet:

- Er hält keine Unternehmensbeteiligungen in Form von Personengesellschaften;
- er investiert höchstens 20 Prozent seines Wertes in Beteiligungen an Kapitalgesellschaften, die weder zum Handel an einer Börse zugelassen noch in einem anderen organisierten Markt zugelassen sind;
- er beteiligt sich weder unmittelbar noch mittelbar über eine Personengesellschaft zu 10 Prozent oder mehr am Kapital einer Kapitalgesellschaft. Diese Grenze gilt nicht für Kapitalgesellschaften, deren Unternehmensgegenstand auf die Erzeugung erneuerbarer Energien gerichtet ist;
- er legt nicht in Anteile an Hedgefonds an.

### Information der Anleger bei Aussetzung der Rücknahme von Zielfondsanteilen

Zielfonds können im gesetzlichen Rahmen zeitweise die Rücknahme von Anteilen aussetzen. Dann kann die Gesellschaft die

Anteile an dem Zielfonds nicht bei der Verwaltungsgesellschaft oder Verwahrstelle des Zielfonds gegen Auszahlung des Rücknahmepreises zurückgeben (siehe Abschnitt „Risikohinweise“). Auf der Internetseite der Gesellschaft ist unter „am.oddo-bhf.com“ aufgeführt, ob und in welchem Umfang der Fonds Anteile von Zielfonds hält, die derzeit die Rücknahme von Anteilen ausgesetzt haben.

## Derivate

Ein Derivat ist ein Instrument, dessen Preis von den Kurschwankungen oder den Preiserwartungen anderer Vermögensgegenstände („Basiswert“) abhängt. Die nachfolgenden Ausführungen beziehen sich sowohl auf Derivate als auch auf Finanzinstrumente mit derivater Komponente (nachfolgend zusammen „Derivate“).

**Die Gesellschaft darf für den Fonds Geschäfte mit Derivaten nicht nur zu Absicherungszwecken, sondern auch als Teil der Anlagestrategie tätigen. Dies schließt Geschäfte mit Derivaten zur effizienten Portfoliosteuerung und zur Erzielung von Zusatzerträgen, d. h. auch zu spekulativen Zwecken, ein. Dadurch kann sich das Verlustrisiko des Fonds zumindest zeitweise erhöhen.**

Durch den Einsatz von Derivaten darf sich das Marktrisiko des Fonds höchstens verdoppeln („Marktrisikogrenze“). Marktrisiko ist das Verlustrisiko, das aus Schwankungen beim Marktwert von im Fonds gehaltenen Vermögensgegenständen resultiert, die auf Veränderungen von variablen Preisen bzw. Kursen des Marktes wie Zinssätzen, Wechselkursen, Aktien- und Rohstoffpreisen oder auf Veränderungen bei der Bonität eines Emittenten zurückzuführen sind. Die Gesellschaft hat die Marktrisikogrenze laufend einzuhalten. Die Auslastung der Marktrisikogrenze hat sie täglich nach gesetzlichen Vorgaben zu ermitteln; diese ergeben sich aus der Verordnung über Risikomanagement und Risikomessung beim Einsatz von Derivaten, Wertpapier-Darlehen und Pensionsgeschäften in Investmentvermögen nach dem Kapitalanlagegesetzbuch (nachfolgend „Derivateverordnung“).

### Derivate – qualifizierter Ansatz

Zur Ermittlung der Auslastung der Marktrisikogrenze wendet die Gesellschaft den sogenannten qualifizierten Ansatz im Sinne der Derivateverordnung an. Hierzu vergleicht die Gesellschaft das Marktrisiko des Fonds mit dem Marktrisiko eines virtuellen Vergleichsvermögens, in dem keine Derivate enthalten sind. Bei dem derivatfreien Vergleichsvermögen handelt es sich um ein virtuelles Portfolio, dessen Wert stets genau dem aktuellen Wert des Fonds entspricht, das aber keine Steigerungen oder Absicherungen des Marktrisikos durch Derivate enthält. Die Zusammensetzung des Vergleichsvermögens muss im Übrigen

den Anlagezielen und der Anlagepolitik entsprechen, die für den Fonds gelten. Das derivatfreie Vergleichsvermögen für den Fonds besteht vollständig aus globalen Aktien.

**Durch den Einsatz von Derivaten darf der Risikobetrag für das Marktrisiko des Fonds zu keinem Zeitpunkt das Zweifache des Risikobetrags für das Marktrisiko des zugehörigen derivatfreien Vergleichsvermögens übersteigen.**

Das Marktrisiko des Fonds und des derivatfreien Vergleichsvermögens wird jeweils mit Hilfe eines geeigneten eigenen Risikomodells ermittelt (sogenannte Value-at-Risk Methode). Die Gesellschaft verwendet hierbei als Modellierungsverfahren die Varianz-Kovarianz-Analyse und Monte-Carlo-Simulation. Die Gesellschaft erfasst dabei die Marktpreisrisiken aus allen Geschäften. Sie quantifiziert durch das Risikomodell die Wertveränderung der im Fonds gehaltenen Vermögensgegenstände im Zeitablauf. Der sogenannte Value-at-Risk gibt dabei eine in Geldeinheiten ausgedrückte Grenze für potenzielle Verluste eines Portfolios zwischen zwei vorgegebenen Zeitpunkten an. Diese Wertveränderung wird von zufälligen Ereignissen bestimmt, nämlich den künftigen Entwicklungen der Marktpreise, und ist daher nicht mit Sicherheit vorhersagbar. Das zu ermittelnde Marktrisiko kann jeweils nur mit einer genügend großen Wahrscheinlichkeit abgeschätzt werden.

Die Gesellschaft darf – vorbehaltlich eines geeigneten Risikomanagementsystems – für Rechnung des Fonds in jegliche Derivate investieren. Voraussetzung ist, dass die Derivate von Vermögensgegenständen abgeleitet sind, die für den Fonds erworben werden dürfen, oder von folgenden Basiswerten:

- Zinssätze
- Wechselkurse
- Währungen
- Finanzindizes, die hinreichend diversifiziert sind, eine adäquate Bezugsgrundlage für den Markt darstellen, auf den sie sich beziehen, sowie in angemessener Weise veröffentlicht werden.

Hierzu zählen insbesondere Optionen, Finanzterminkontrakte und Swaps sowie Kombinationen hieraus.

### Terminkontrakte

Terminkontrakte sind für beide Vertragspartner unbedingt verpflichtende Vereinbarungen, zu einem bestimmten Zeitpunkt, dem Fälligkeitsdatum, oder innerhalb eines bestimmten Zeitraums, eine bestimmte Menge eines bestimmten Basiswerts zu einem im Voraus bestimmten Preis zu kaufen bzw. zu verkaufen. Die Gesellschaft darf für Rechnung des Fonds im Rahmen der Anlagegrundsätze Terminkontrakte auf für den Fonds erwerb- bare Wertpapiere und Geldmarktinstrumente, Zinssätze, Wechselkurse oder Währungen sowie auf Qualifizierte Finanzindizes abschließen.

## Optionsgeschäfte

Optionsgeschäfte beinhalten, dass einem Dritten gegen Entgelt (Optionsprämie) das Recht eingeräumt wird, während einer bestimmten Zeit oder am Ende eines bestimmten Zeitraums zu einem von vornherein vereinbarten Preis (Basispreis) die Lieferung oder die Abnahme von Vermögensgegenständen oder die Zahlung eines Differenzbetrages zu verlangen, oder auch entsprechende Optionsrechte zu erwerben.

Die Gesellschaft darf für Rechnung des Fonds im Rahmen der Anlagegrundsätze Kaufoptionen und Verkaufsoptionen kaufen und verkaufen sowie mit Optionsscheinen handeln. Die Optionsgeschäfte müssen sich auf Wertpapiere und Geldmarktinstrumente, Zinssätze, Wechselkurse oder Währungen sowie auf Finanzindizes beziehen, die hinreichend diversifiziert sind, eine adäquate Bezugsgrundlage für den Markt darstellen, auf den sie sich beziehen, sowie in angemessener Weise veröffentlicht werden. Die Optionen oder Optionsscheine müssen eine Ausübung während der gesamten Laufzeit oder zum Ende der Laufzeit vorsehen. Zudem muss der Optionswert zum Ausübungszeitpunkt linear von der positiven oder negativen Differenz zwischen Basispreis und Marktpreis des Basiswerts abhängen und null werden, wenn die Differenz das andere Vorzeichen hat.

## Swaps

Swaps sind Tauschverträge, bei denen die dem Geschäft zugrunde liegenden Zahlungsströme oder Risiken zwischen den Vertragspartnern ausgetauscht werden. Die Gesellschaft darf für Rechnung des Fonds im Rahmen der Anlagegrundsätze Zinsswaps, Währungsswaps, Zins-Währungsswaps, Varianzswaps, Equity- und Credit Default-Swapgeschäfte abschließen.

## Swaptions

Swaptions sind Optionen auf Swaps. Eine Swaption ist das Recht, nicht aber die Verpflichtung, zu einem bestimmten Zeitpunkt oder innerhalb einer bestimmten Frist in einen hinsichtlich der Konditionen genau spezifizierten Swap einzutreten. Im Übrigen gelten die im Zusammenhang mit Optionsgeschäften dargestellten Grundsätze. Die Gesellschaft darf für Rechnung des Fonds nur solche Swaptions abschließen, die sich aus den vorstehend beschriebenen Optionen und Swaps zusammensetzen.

## Credit Default Swaps

Credit Default Swaps sind Kreditderivate, die es ermöglichen, ein potenzielles Kreditausfallvolumen auf andere zu übertragen. Im Gegenzug zur Übernahme des Kreditausfallrisikos zahlt der Verkäufer des Risikos eine Prämie an seinen Vertragspartner. Im Übrigen gelten die Ausführungen zu Swaps entsprechend.

## In Wertpapieren verbriefte Finanzinstrumente

Die Gesellschaft kann für Rechnung des Fonds die vorstehend beschriebenen Finanzinstrumente auch erwerben, wenn diese in Wertpapieren verbrieft sind. Dabei können die Geschäfte, die Finanzinstrumente zum Gegenstand haben, auch nur teilweise in Wertpapieren enthalten sein (z. B. Optionsanleihen). Die Aussagen zu Chancen und Risiken gelten für solche verbrieften Finanzinstrumente entsprechend, jedoch mit der Maßgabe, dass das Verlustrisiko bei verbrieften Finanzinstrumenten auf den Wert des Wertpapiers beschränkt ist.

## OTC-Derivatgeschäfte

Die Gesellschaft darf für Rechnung des Fonds sowohl Derivatgeschäfte tätigen, die an einer Börse zum Handel zugelassen oder an einem anderen organisierten Markt zugelassen oder in diesen einbezogen sind, als auch außerbörsliche Geschäfte, sogenannte over-the-counter (OTC)-Geschäfte. Derivatgeschäfte, die nicht zum Handel an einer Börse zugelassen oder an einem anderen organisierten Markt zugelassen oder in diesen einbezogen sind, darf die Gesellschaft nur mit geeigneten Kreditinstituten oder Finanzdienstleistungsinstituten auf der Basis standardisierter Rahmenverträge tätigen. Bei außerbörslich gehandelten Derivaten wird das Kontrahentenrisiko bezüglich eines Vertragspartners auf 5 Prozent des Wertes des Fonds beschränkt. Ist der Vertragspartner ein Kreditinstitut mit Sitz in einem Mitgliedstaat der EU, in einem anderen Vertragsstaat des Abkommens über den EWR oder einem Drittstaat mit vergleichbarem Aufsichtsniveau, so darf das Kontrahentenrisiko bis zu 10 Prozent des Wertes des Fonds betragen. Außerbörslich gehandelte Derivatgeschäfte, die mit einer zentralen Clearingstelle einer Börse oder eines anderen organisierten Marktes als Vertragspartner abgeschlossen werden, werden auf die Kontrahentengrenzen nicht angerechnet, wenn die Derivate einer täglichen Bewertung zu Marktkursen mit täglichem Margin-Ausgleich unterliegen. Ansprüche des Fonds gegen einen Zwischenhändler sind jedoch auf die Grenzen anzurechnen, auch wenn das Derivat an einer Börse oder an einem anderen organisierten Markt gehandelt wird.

## Wertpapier-Darlehensgeschäfte

Die im Fonds gehaltenen Wertpapiere, Geldmarktinstrumente und Investmentanteile können darlehensweise gegen marktgerechtes Entgelt an Dritte übertragen werden. Um das Ausfallrisiko zu minimieren, setzt die Gesellschaft nur Kontrahenten aus OECD-Ländern ein, wobei Kontrahenten bevorzugt werden, die Verträge nach dem Recht eines europäischen Staates abschließen. Bei der Auswahl der Kontrahenten kommen ausschließlich Kontrahenten mit einem Investmentgrade-Rating in Frage. Desweiteren werden die Kontrahenten anhand der Best-Execution-Policy der Gesellschaft ausgesucht. Dies bedeu-

tet, dass die Gesellschaft mehrere (mindestens 3) Kontrahenten anfragt und anschließend nach den Grundsätzen der Best-Execution-Policy auswählt.

Hierbei kann der gesamte Bestand des Fonds an Wertpapieren, Geldmarktinstrumenten und Investmentanteilen nur auf unbestimmte Zeit als Wertpapier-Darlehen an Dritte übertragen werden. Die Gesellschaft erwartet, dass im Regelfall nicht mehr als 10 Prozent des Fondsvermögens Gegenstand von Darlehensgeschäften sind. Dies ist jedoch lediglich ein geschätzter Wert, der im Einzelfall überschritten werden kann. Die Gesellschaft hat jederzeit die Möglichkeit, das Darlehensgeschäft zu kündigen. Es muss vertraglich vereinbart werden, dass nach Beendigung des Darlehensgeschäftes dem Fonds Wertpapiere, Geldmarktinstrumente oder Investmentanteile gleicher Art, Güte und Menge, innerhalb der üblichen Abwicklungszeit zurück übertragen werden. Alle an einen Darlehensnehmer bzw. konzernangehörige Unternehmen übertragenen Wertpapiere dürfen 10 Prozent des Wertes des Fonds nicht übersteigen. Voraussetzung für die darlehensweise Übertragung ist, dass dem Fonds ausreichende Sicherheiten gewährt werden. Hierzu können Guthaben abgetreten oder verpfändet bzw. Wertpapiere oder Geldmarktinstrumente übereignet oder verpfändet werden. Die Erträge aus der Anlage der Sicherheiten stehen dem Fonds zu.

Die Gesellschaft kann sich eines organisierten Systems zur Vermittlung und Abwicklung von Wertpapier-Darlehen bedienen. Bei der Vermittlung und Abwicklung von Wertpapier-Darlehen über das organisierte System kann auf die Stellung von Sicherheiten verzichtet werden, da durch die Bedingungen dieses Systems die Wahrung der Interessen der Anleger gewährleistet ist. Bei Abwicklung von Wertpapier-Darlehen über organisierte Systeme dürfen die an einen Darlehensnehmer übertragenen Wertpapiere 10 Prozent des Wertes des Fonds übersteigen.

Der Darlehensnehmer ist verpflichtet, die Zinsen aus darlehensweise erhaltenen Wertpapieren, Geldmarktinstrumenten oder Investmentanteilen bei Fälligkeit an die Verwahrstelle für Rechnung des Fonds zu zahlen.

Der Abschluss von Darlehensgeschäften ist aktuell nicht vorgesehen und auch nicht geplant.

An der Durchführung der Wertpapier-Darlehen ist die ODDO BHF Aktiengesellschaft beteiligt. Die ODDO BHF Aktiengesellschaft ist das Mutterunternehmen der Gesellschaft.

Mögliche Interessenkonflikte werden im Rahmen des Interessenkonfliktmanagements der Gesellschaft berücksichtigt (siehe Abschnitt „Interessenkonflikte“). Gelddarlehen darf die Gesellschaft Dritten für Rechnung des Fonds nicht gewähren.

## Pensionsgeschäfte

Die Gesellschaft darf für Rechnung des Fonds Pensionsgeschäfte mit Kreditinstituten und Finanzdienstleistungsinstituten mit einer Höchstlaufzeit von 12 Monaten abschließen. Um

das Ausfallrisiko zu minimieren, setzt die Gesellschaft nur Kontrahenten aus OECD-Ländern ein, wobei Kontrahenten bevorzugt werden, die Verträge nach dem Recht eines europäischen Staates abschließen. Bei der Auswahl der Kontrahenten kommen ausschließlich Kontrahenten mit einem Investmentgrade-Rating in Frage. Desweiteren werden die Kontrahenten anhand der Best-Execution-Policy der Gesellschaft ausgesucht. Dies bedeutet, dass die Gesellschaft mehrere (mindestens 3) Kontrahenten anfragt und anschließend nach den Grundsätzen der Best-Execution-Policy auswählt. Dabei kann sie sowohl Wertpapiere, Geldmarktinstrumente oder Investmentanteile des Fonds gegen Entgelt auf einen Pensionsnehmer übertragen (einfaches Pensionsgeschäft), als auch Wertpapiere, Geldmarktinstrumente oder Investmentanteile im Rahmen der jeweils geltenden Anlagengrenzen in Pension nehmen (umgekehrtes Pensionsgeschäft). Es kann der gesamte Bestand des Fonds an Wertpapieren, Geldmarktinstrumenten oder Investmentanteilen im Wege des Pensionsgeschäfts an Dritte übertragen werden. Die Gesellschaft erwartet, dass im Regelfall nicht mehr als 10 Prozent des Fondsvermögens Gegenstand von Pensionsgeschäften sind. Dies ist jedoch lediglich ein geschätzter Wert, der im Einzelfall überschritten werden kann. Die Gesellschaft hat die Möglichkeit, das Pensionsgeschäft jederzeit zu kündigen; dies gilt nicht für Pensionsgeschäfte mit einer Laufzeit von bis zu einer Woche. Bei Kündigung eines einfachen Pensionsgeschäftes ist die Gesellschaft berechtigt, die in Pension gegebenen Wertpapiere, Geldmarktinstrumente oder Investmentanteile zurückzufordern. Die Kündigung eines umgekehrten Pensionsgeschäftes kann entweder die Rückerstattung des vollen Geldbetrages oder des angelaufenen Geldbetrages in Höhe des aktuellen Marktwertes zur Folge haben. Pensionsgeschäfte sind nur in Form sogenannter echter Pensionsgeschäfte zulässig. Dabei übernimmt der Pensionsnehmer die Verpflichtung, die Wertpapiere, Geldmarktinstrumente oder Investmentanteile zu einem bestimmten oder vom Pensionsgeber zu bestimmenden Zeitpunkt zurück zu übertragen oder den Geldbetrag samt Zinsen zurück zu zahlen.

Pensionsgeschäfte werden getätigt, um für den Fonds zusätzliche Erträge zu erzielen (umgekehrtes Pensionsgeschäft) oder um zeitweise zusätzliche Liquidität im Fonds zu schaffen (einfaches Pensionsgeschäft).

An der Durchführung der Pensionsgeschäfte ist die ODDO BHF Aktiengesellschaft beteiligt. Die ODDO BHF Aktiengesellschaft ist das Mutterunternehmen der Gesellschaft.

Mögliche Interessenkonflikte werden im Rahmen des Interessenkonfliktmanagements der Gesellschaft berücksichtigt (siehe Abschnitt „Interessenkonflikte“).

## Sicherheitenstrategie

Im Rahmen von Derivate-, Wertpapier-Darlehens- und Pensionsgeschäften nimmt die Gesellschaft für Rechnung des Fonds

Sicherheiten entgegen. Die Sicherheiten dienen dazu, das Ausfallrisiko des Vertragspartners dieser Geschäfte ganz oder teilweise zu reduzieren.

### Arten der zulässigen Sicherheiten

Die Gesellschaft akzeptiert bei Derivategeschäften, Wertpapier-Darlehensgeschäften und Pensionsgeschäften alle zulässigen Vermögensgegenstände (Wertpapiere, Geldmarktinstrumente und Bankguthaben) als Sicherheiten für den Fonds. Die gestellten Sicherheiten bestehen aus Vermögensgegenständen, die für den Fonds nach Maßgabe des KAGB und der Anlage Richtlinien erworben werden dürfen.

Seit Inkrafttreten der Verordnung zur Eingrenzung der zu akzeptierenden Sicherheiten werden bei Aktien jedoch ausschließlich Titel aus dem Stoxx Europe 600 Index oder DAX akzeptiert. Anteile an Fonds werden aufgrund nicht ausreichender Transparenz als Sicherheiten nicht akzeptiert.

Folgende Währungen der Bar- bzw. Bankguthaben bzw. der Wertpapiersicherheiten werden für die Beleihung anerkannt: Euro, US-Dollar, Schweizer Franken, Dänische Kronen, Britisches Pfund, Japanischer Yen und Norwegische Kronen. Für diese Währungen erfolgt kein Abschlag, wenn die Währung des Bar- bzw. Bankguthaben bzw. der Wertpapiersicherheiten der des Vermögensgegenstandes/Kredites entspricht (Währungskongruenz). Alle anderen Währungen werden nicht akzeptiert.

Die gestellten Sicherheiten müssen von Emittenten mit einer hohen Kreditqualität ausgegeben worden sein. Es werden Wertpapiere von Emittenten mit Sitz in einem OECD-Land akzeptiert. Eine weitere Voraussetzung für die Akzeptanz von Wertpapieren ist die Kreditwürdigkeit des Emittenten, die durch die Verfügbarkeit eines Fitch und/oder S&P Ratings (Ratingagentur) nachgewiesen wird. Sollte die Emission durch beide Agenturen geratet sein, ist das schlechtere Rating maßgeblich. Erforderlichenfalls werden weitere Bewertungsabschläge vorgenommen, sofern nicht die höchste Bonität vorliegt und die Preise volatil sind.

Werden Informationen bekannt, dass über das Vermögen eines Emittenten das Insolvenzverfahren eröffnet oder das Vermögen mit einem Moratorium (Veräußerungs- und Zahlungsverbot) belegt wird, werden die Wertpapiere des Emittenten als nicht mehr werthaltig angesehen und werden unverzüglich von der Beleihung ausgeschlossen.

Die von einem Vertragspartner gestellten Sicherheiten müssen unter anderem in Bezug auf Emittenten angemessen risikodiversifiziert sein. Stellen mehrere Vertragspartner Sicherheiten desselben Emittenten, sind diese zu aggregieren. Übersteigt der Wert der von einem oder mehreren Vertragspartnern gestellten Sicherheiten desselben Emittenten nicht 20 Prozent des Wertes des Fonds, gilt die Diversifizierung als angemessen.

Sofern sämtliche gewährten Sicherheiten aus Wertpapieren oder Geldmarktinstrumenten eines solchen Emittenten oder Garanten bestehen, müssen diese Sicherheiten im Rahmen von

mindestens 6 verschiedenen Emissionen begeben worden sein. Der Wert der im Rahmen derselben Emission begebenen Wertpapiere oder Geldmarktinstrumente darf dabei 30 Prozent des Wertes des Fonds nicht überschreiten.

### Umfang der Besicherung

Wertpapier-Darlehensgeschäfte werden in vollem Umfang besichert. Der Kurswert der als Darlehen übertragenen Wertpapiere bildet dabei zusammen mit den zugehörigen Erträgen den Sicherungswert. Die Leistung der Sicherheiten durch den Darlehensnehmer darf den Sicherungswert zuzüglich eines marktüblichen Aufschlags nicht unterschreiten.

Im Übrigen müssen Derivate-, Wertpapier-Darlehens- und Pensionsgeschäfte in einem Umfang besichert sein, der sicherstellt, dass der Anrechnungsbetrag für das Ausfallrisiko des jeweiligen Vertragspartners 5 Prozent des Wertes des Fonds nicht überschreitet. Ist der Vertragspartner ein Kreditinstitut mit Sitz in einem Mitgliedstaat der EU oder in einem anderen Vertragsstaat des Abkommens über den EWR oder in einem Drittstaat, in dem gleichwertige Aufsichtsbestimmungen gelten, so darf der Anrechnungsbetrag für das Ausfallrisiko 10 Prozent des Wertes des Fonds betragen.

### Sicherheitenbewertung und Strategie für Abschläge der Bewertung (Haircut-Strategie)

Die Gesellschaft verfolgt zur Anwendung bestimmter Bewertungsabschläge eine Haircut-Strategie auf die als Sicherheiten angenommenen Vermögensgegenstände. Als Haircuts werden Abschläge auf den aktuellen Marktwert der Sicherheiten („Haircut“) bezeichnet. Sie umfasst alle Vermögensgegenstände, die als Sicherheiten zulässig sind. Die „Haircut-Strategie“ der Gesellschaft enthält eine Beschreibung der Mindestvorgaben in Bezug auf die zulässigen Sicherheiten sowie die Sicherheitenbewertung. Hierbei werden Merkmale wie die Bonität des Emittenten, die Laufzeit der zulässigen Anleihen, die Währung und die Preisvolatilität berücksichtigt. Insbesondere werden für Wertpapiersicherheiten Marktpreise herangezogen.

Die gestellten Sicherheiten unterliegen einer zumindest börsentäglichen Bewertung. Es findet ein börsentäglicher Marginausgleich statt.

Die Höhe des Haircuts ist dabei so gewählt, dass bei Ausfall eines Kontrahenten hierdurch innerhalb des Verwertungszeitraums auftretende Wertschwankungen der Sicherheiten in der Regel abgedeckt sind. Auf Barsicherheiten wird kein Haircut vorgenommen.

Unabhängig von der Qualität der gestellten Sicherheiten oder der gekauften Anlagegegenstände im Falle von Wiederanlagen, ist der Fonds einem Verlustrisiko ausgesetzt, wenn der Preis der Sicherheiten stärker schwankt als bei der Festsetzung der Haircuts unterstellt wurde oder der Emittent oder die Gegenpartei der erhaltenen Sicherheiten zahlungsunfähig wird.

## Anlage von Barsicherheiten

Sicherheiten in Form von Bankguthaben dürfen nur in der Währung des Guthabens auf Sperrkonten bei der Verwahrstelle des Fonds oder mit ihrer Zustimmung bei einem anderen Kreditinstitut unterhalten werden oder in Schuldverschreibungen angelegt werden, die eine hohe Qualität aufweisen, oder angelegt werden in Geldmarktfonds mit kurzer Laufzeitstruktur. Die Wiederanlage darf nur in Staatsanleihen von hoher Qualität oder in Geldmarktfonds mit kurzer Laufzeitstruktur erfolgen. Zudem können Barsicherheiten im Wege eines umgekehrten Pensionsgeschäftes mit einem Kreditinstitut angelegt werden, wenn die Rückforderung des aufgelaufenen Guthabens jederzeit gewährleistet ist.

Hinsichtlich Bankguthaben, die bei einem Kreditinstitut in einem Sperrkonto gehalten werden, besteht im Fall der Insolvenz des kontoführenden Kreditinstituts grundsätzlich ein Verlustrisiko.

## Verwahrung von Wertpapieren als Sicherheit

Die Gesellschaft kann für Rechnung des Fonds im Rahmen von Derivate-, Wertpapier-Darlehens und Pensionsgeschäften Wertpapiere als Sicherheiten entgegen nehmen. Wenn diese Wertpapiere als Sicherheit übertragen wurden, müssen sie bei der Verwahrstelle verwahrt werden. Hat die Gesellschaft die Wertpapiere im Rahmen von Derivatgeschäften als Sicherheit verpfändet erhalten, können sie auch bei einer anderen Stelle verwahrt werden, die einer wirksamen öffentlichen Aufsicht unterliegt und vom Sicherungsgeber unabhängig ist. Eine Wiederverwendung der Wertpapiere ist nicht zulässig.

## Kreditaufnahme

Die Aufnahme von kurzfristigen Krediten für gemeinschaftliche Rechnung der Anleger ist bis zu 10 Prozent des Wertes des Fonds zulässig, sofern die Bedingungen der Kreditaufnahme marktüblich sind und die Verwahrstelle der Kreditaufnahme zustimmt.

## Hebelwirkung (Leverage)

Leverage bezeichnet jede Methode, mit der die Gesellschaft den Investitionsgrad des Fonds erhöht (Hebelwirkung). Solche Methoden sind insbesondere Kreditaufnahmen, der Abschluss von Wertpapier-Darlehen oder Pensionsgeschäften sowie der Erwerb von Derivaten mit eingebetteter Hebelfinanzierung. Die Gesellschaft kann solche Methoden für den Fonds in dem in diesem Verkaufsprospekt beschriebenen Umfang nutzen. Die Möglichkeit der Nutzung von Derivaten und des Abschlusses von Wertpapier-Darlehensgeschäften sowie Pensionsge-

schäften wird im Abschnitt „Anlagegrundsätze“, „Derivate“ bzw. „Wertpapier-Darlehensgeschäfte“ und „Pensionsgeschäfte“ dargestellt. Die Möglichkeit zur Kreditaufnahme ist im Abschnitt „Kreditaufnahme“ erläutert.

Der Leverage des Fonds wird aus dem Verhältnis zwischen dem Risiko des Fonds und seinem Nettoinventarwert ermittelt. Die Berechnung des Nettoinventarwertes wird im Abschnitt „Ausgabe- und Rücknahmepreis“ erläutert. Das Risiko des Fonds wird sowohl nach der sogenannten Bruttomethode als auch nach der sogenannten Commitmentmethode berechnet. In beiden Fällen bezeichnet das Risiko des Fonds die Summe der absoluten Werte aller Positionen des Fonds, die entsprechend den gesetzlichen Vorgaben bewertet werden. Im Unterschied zur Bruttomethode sind bei der Commitmentmethode einzelne Derivatgeschäfte oder Wertpapierpositionen miteinander zu verrechnen (Berücksichtigung sogenannter Netting- und Hedging-Vereinbarungen).

Die Gesellschaft kann für den Fonds maximal bis zur Höhe der Marktrisikogrenze Leverage einsetzen (vgl. „Derivate“).

Die Gesellschaft erwartet, dass das nach der Bruttomethode berechnete Risiko des Fonds seinen Nettoinventarwert um das 2-fache und das nach der Commitmentmethode berechnete Risiko des Fonds seinen Nettoinventarwert um das 2-fache nicht übersteigt. Abhängig von den Marktbedingungen kann der Leverage jedoch schwanken, so dass es trotz der ständigen Überwachung durch die Gesellschaft zu Überschreitungen der angegebenen Höchstmaße kommen kann.

## Allgemeine Regeln für die Vermögensbewertung

### An einer Börse zugelassene bzw. an einem organisierten Markt gehandelte Vermögensgegenstände

Vermögensgegenstände, die zum Handel an einer Börse zugelassen sind oder an einem anderen organisierten Markt zugelassen oder in diesen einbezogen sind sowie Bezugsrechte für den Fonds werden zum letzten verfügbaren handelbaren Kurs, der eine verlässliche Bewertung gewährleistet, bewertet, sofern im nachfolgenden Abschnitt „Besondere Regeln für die Bewertung einzelner Vermögensgegenstände“ nicht anders angegeben.

### Nicht an Börsen notierte oder an organisierten Märkten gehandelte Vermögensgegenstände oder Vermögensgegenstände ohne handelbaren Kurs

Vermögensgegenstände, die weder zum Handel an Börsen zugelassen sind noch in einem anderen organisierten Markt zugelassen oder in diesen einbezogen sind oder für die kein handelbarer Kurs verfügbar ist, werden zu dem aktuellen Verkehrswert bewertet, der bei sorgfältiger Einschätzung nach geeigneten Bewertungsmodellen unter Berücksichtigung der aktuellen Marktgegebenheiten angemessen ist, sofern im nachfolgenden

Abschnitt „Besondere Regeln für die Bewertung einzelner Vermögensgegenstände“ nicht anders angegeben.

### **Besondere Regeln für die Bewertung einzelner Vermögensgegenstände**

#### **Nichtnotierte Schuldverschreibungen und Schuldscheindarlehen**

Für die Bewertung von Schuldverschreibungen, die nicht zum Handel an einer Börse zugelassen oder an einem anderen organisierten Markt zugelassen oder in diesen einbezogen sind (z. B. nicht notierte Anleihen, Commercial Papers und Einlagenzertifikate), und für die Bewertung von Schuldscheindarlehen werden die für vergleichbare Schuldverschreibungen und Schuldscheindarlehen vereinbarten Preise und gegebenenfalls die Kurswerte von Anleihen vergleichbarer Emittenten mit entsprechender Laufzeit und Verzinsung herangezogen, erforderlichenfalls mit einem Abschlag zum Ausgleich der geringeren Veräußerbarkeit.

#### **Optionsrechte und Terminkontrakte**

Die zu dem Fonds gehörenden Optionsrechte und die Verbindlichkeiten aus einem Dritten eingeräumten Optionsrecht, die zum Handel an einer Börse zugelassen oder an einem anderen organisierten Markt zugelassen oder in diesen einbezogen sind, werden zu dem jeweils letzten verfügbaren handelbaren Kurs, der eine verlässliche Bewertung gewährleistet, bewertet.

Das Gleiche gilt für Forderungen und Verbindlichkeiten aus für Rechnung des Fonds verkauften Terminkontrakten. Die zu Lasten des Fonds geleisteten Einschüsse werden unter Einbeziehung der am Börsentag festgestellten Bewertungsgewinne und Bewertungsverluste zum Wert des Fonds hinzugerechnet.

#### **Bankguthaben, Festgelder, Anteile an Investmentvermögen und Darlehen**

Bankguthaben werden grundsätzlich zu ihrem Nennwert zuzüglich zugeflossener Zinsen bewertet.

Festgelder werden zum Verkehrswert bewertet, sofern das Festgeld jederzeit kündbar ist und die Rückzahlung bei der Kündigung nicht zum Nennwert zuzüglich Zinsen erfolgt.

Anteile an Investmentvermögen werden grundsätzlich mit ihrem letzten festgestellten Rücknahmepreis angesetzt oder zum letzten verfügbaren handelbaren Kurs, der eine verlässliche Bewertung gewährleistet. Stehen diese Werte nicht zur Verfügung, werden Anteile an Investmentvermögen zu dem aktuellen Verkehrswert bewertet, der bei sorgfältiger Einschätzung nach geeigneten Bewertungsmodellen unter Berücksichtigung der aktuellen Marktgegebenheiten angemessen ist.

Für Rückerstattungsansprüche aus Darlehensgeschäften ist der jeweilige Kurswert der als Darlehen übertragenen Vermögensgegenstände maßgebend.

#### **Auf ausländische Währung lautende Vermögensgegenstände**

Auf ausländische Währung lautende Vermögensgegenstände werden unter Zugrundelegung des 10.00 Uhr-Fixings des von der The WM Company ermittelten Devisenkurses der Währung in Euro taggleich umgerechnet.

#### **Teilinvestmentvermögen**

Der Fonds ist nicht Teilinvestmentvermögen einer Umbrella-Konstruktion.

#### **Anteile**

Die Rechte der Anleger werden ausschließlich in Sammelurkunden verbrieft. Diese Sammelurkunden werden bei einer Wertpapier-Sammelbank verwahrt. Ein Anspruch des Anlegers auf Auslieferung einzelner Anteilscheine besteht nicht. Der Erwerb von Anteilen ist nur bei Depotverwahrung möglich. Die Anteile lauten auf den Inhaber.

#### **Ausgabe und Rücknahme von Anteilen**

##### **Ausgabe von Anteilen**

Die Anzahl der ausgegebenen Anteile ist grundsätzlich nicht beschränkt. Die Anteile können bei der Gesellschaft erworben werden. Sie werden von der Verwahrstelle zum Ausgabepreis ausgegeben, der dem Nettoinventarwert pro Anteil („Anteilwert“) zuzüglich eines Ausgabeaufschlags entspricht. Daneben ist der Erwerb über die Vermittlung Dritter möglich, hierbei können zusätzliche Kosten entstehen. Die Gesellschaft behält sich vor, die Ausgabe von Anteilen vorübergehend oder dauerhaft teilweise oder vollständig einzustellen.

Die Mindestanlagesumme für eine Einmalanlage beträgt 2.500 Euro. Ein Sparplan mit monatlichen Einzahlungen ist ab 50 Euro möglich.

##### **Rücknahme von Anteilen**

Die Anleger können bewertungstäglich die Rücknahme von Anteilen verlangen, sofern die Gesellschaft die Anteilrücknahme nicht vorübergehend ausgesetzt hat (siehe Abschnitt „Aussetzung der Anteilrücknahme“). Rücknahmeaufträge sind bei der Verwahrstelle oder der Gesellschaft selbst zu stellen.

Die Gesellschaft ist verpflichtet, die Anteile zu dem am Abrechnungsstichtag geltenden Rücknahmepreis zurückzunehmen, der dem an diesem Tag ermittelten Anteilwert entspricht. Die Rücknahme kann auch durch die Vermittlung Dritter erfolgen, hierbei können zusätzliche Kosten entstehen.

### Abrechnung bei Anteilausgabe und -rücknahme

Die Gesellschaft trägt dem Grundsatz der Anlegergleichbehandlung Rechnung, indem sie sicherstellt, dass sich kein Anleger durch den Kauf oder Verkauf von Anteilen zu bereits bekannten Anteilwerten Vorteile verschaffen kann. Sie setzt deshalb einen täglichen Orderannahmeschluss fest. Die Abrechnung von Ausgabe- und Rückgabeorders, die bis zum Orderannahmeschluss bei der Verwahrstelle oder der Gesellschaft eingehen, erfolgt spätestens an dem auf den Eingang der Order folgenden Wertermittlungstag (= Abrechnungstag) zu dem dann ermittelten Anteilwert. Orders, die nach dem Annahmeschluss bei der Verwahrstelle oder bei der Gesellschaft eingehen, werden erst am übernächsten Wertermittlungstag (= Abrechnungstag) zu dem dann ermittelten Anteilwert abgerechnet. Der Orderannahmeschluss kann von der Gesellschaft jederzeit geändert werden.

Darüber hinaus können Dritte die Anteilausgabe bzw. -rücknahme vermitteln, z. B. die depotführende Stelle des Anlegers. Dabei kann es zu längeren Abrechnungszeiten kommen. Auf die unterschiedlichen Abrechnungsmodalitäten der depotführenden Stellen hat die Gesellschaft keinen Einfluss.

### Aussetzung der Anteilrücknahme

Die Gesellschaft kann die Rücknahme der Anteile zeitweilig aussetzen, sofern außergewöhnliche Umstände vorliegen, die eine Aussetzung unter Berücksichtigung der Interessen der Anleger erforderlich erscheinen lassen. Solche außergewöhnlichen Umstände liegen etwa vor, wenn eine Börse, an der ein wesentlicher Teil der Wertpapiere des Fonds gehandelt wird, außerplanmäßig geschlossen ist, oder wenn die Vermögensgegenstände des Fonds nicht bewertet werden können. Daneben kann die BaFin anordnen, dass die Gesellschaft die Rücknahme der Anteile auszusetzen hat, wenn dies im Interesse der Anleger oder der Öffentlichkeit erforderlich ist.

Der Gesellschaft bleibt es vorbehalten, die Anteile erst dann zu dem dann gültigen Rücknahmepreis zurückzunehmen oder umzutauschen, wenn sie unverzüglich, jedoch unter Wahrung der Interessen aller Anleger, Vermögensgegenstände des Fonds veräußert hat. Einer vorübergehenden Aussetzung kann ohne erneute Wiederaufnahme der Rücknahme der Anteile direkt eine Auflösung des Fonds folgen (siehe hierzu den Abschnitt „Auflösung, Übertragung und Verschmelzung des Fonds“).

Die Gesellschaft unterrichtet die Anleger durch Bekanntmachung im Bundesanzeiger und darüber hinaus auf der Internetseite der Gesellschaft unter „am.oddo-bhf.com“ über die

Aussetzung und die Wiederaufnahme der Rücknahme der Anteile. Außerdem werden die Anleger über ihre depotführenden Stellen mittels dauerhaftem Datenträger, etwa in Papierform oder in elektronischer Form informiert.

### Liquiditätsmanagement

Die Gesellschaft hat für den Fonds schriftliche Grundsätze und Verfahren festgelegt, die es ihr ermöglichen, die Liquiditätsrisiken des Fonds zu überwachen und zu gewährleisten, dass sich das Liquiditätsprofil der Anlagen des Fonds mit den zugrundeliegenden Verbindlichkeiten des Fonds deckt. Die Grundsätze und Verfahren umfassen:

- Die Gesellschaft überwacht die Liquiditätsrisiken, die sich auf Ebene des Fonds oder der Vermögensgegenstände ergeben können wie folgt: Die Gesellschaft hat zur Messung des Liquiditätsrisikos eine sogenannte Liquiditätsquote definiert. Die Liquiditätsquote (Liquidity Ratio) einer Position wird definiert als der über einen gewissen Zeithorizont maximal marktschonend liquidierbare Anteil dieser Position, geteilt durch deren Wert. Für den gesamten Fonds wird sie definiert als der über einen gewissen Zeitraum maximal marktschonend liquidierbare Anteil des Fondsvermögens, geteilt durch das Fondsvermögen. Die Liquiditätsquote wird auf Basis von Handels- und Stammdaten für Einzelpositionen für den Fonds ermittelt und additiv aus den Einzelpositionen bis auf Fondsebene aggregiert. Das Mapping von kategorialen Daten wie Währung, Ländern oder Ratings auf die Liquiditätsquote, insbesondere die Festlegung der Gewichtung unterschiedlicher kategorialer Daten, erfolgt auf Basis von Expertenschätzungen in enger Abstimmung zwischen dem Risikocontrolling der BNY Mellon Service Kapitalanlage-Gesellschaft mbH und dem Risiko-Service der ODDO BHF Aktiengesellschaft. Die Überwachung der Liquiditätsrisiken erfolgt mit Hilfe eines Ampelsystems, welches die Liquiditätsquote und die Auslastung der Liquiditätslimite darstellt. Für die Messung des Liquiditätsrisikos wird nach Fondsarten unterschieden. Standardisiert werden gemäß der Empfehlung des Branchenverbandes BVI Bundesverband Investment und Asset Management e. V. nachfolgende Grenzen einem Investmentvermögen zugeordnet:
  - Geldmarktfonds:
    - roter Bereich: Liquiditätsquote < 40 Prozent, gelber Bereich: 40 Prozent < Liquiditätsquote < 50 Prozent, grüner Bereich: Liquiditätsquote > 50 Prozent
  - Aktienfonds, Rentenfonds und gemischte Wertpapierfonds:
    - roter Bereich: Liquiditätsquote < 20 Prozent, gelber Bereich: 20 Prozent < Liquiditätsquote < 30 Prozent, grüner Bereich: Liquiditätsquote > 30 ProzentDarüber hinaus können individuelle Limite für ein Investmentvermögen festgelegt werden.



Die Gesellschaft überprüft diese Grundsätze regelmäßig und aktualisiert sie entsprechend.

Die Gesellschaft führt regelmäßig, mindestens einmal monatlich, Stresstests durch, mit denen sie die Liquiditätsrisiken des Fonds bewerten kann. Die Gesellschaft führt die Stresstests auf der Grundlage zuverlässiger und aktueller quantitativer oder, falls dies nicht angemessen ist, qualitativer Informationen durch. Die Stresstests simulieren gegebenenfalls mangelnde Liquidität der Vermögenswerte im Fonds.

Die Rückgaberechte unter normalen und außergewöhnlichen Umständen sowie die Aussetzung der Rücknahme sind im Abschnitt „Aussetzung der Anteilrücknahme“ dargestellt. Die hiermit verbundenen Risiken sind unter „Risikohinweise“ erläutert.

## Börsen und Märkte

Die Notierung der Anteile des Fonds oder der Handel mit diesen an Börsen oder sonstigen Märkten ist von der Gesellschaft nicht vorgesehen. Es kann nicht ausgeschlossen werden, dass die Anteile ohne die Zustimmung der Gesellschaft an Märkten gehandelt werden. Ein Dritter kann ohne Zustimmung der Gesellschaft veranlassen, dass die Anteile in den Freiverkehr oder einen anderen außerbörslichen Handel einbezogen werden.

Der dem Börsenhandel oder Handel in sonstigen Märkten zugrundeliegende Marktpreis wird nicht ausschließlich durch den Wert der im Fonds gehaltenen Vermögensgegenstände, sondern auch durch Angebot und Nachfrage bestimmt. Daher kann dieser Marktpreis von dem von der Gesellschaft bzw. der Verwahrstelle ermittelten Anteilwert abweichen.

## Faire Behandlung der Anleger und Anteilklassen

Gemäß § 16 Absatz 2 der „Allgemeinen Anlagebedingungen“ des Fonds können Anteilklassen gebildet werden, die sich hinsichtlich der Ertragsverwendung, des Ausgabeaufschlags, der Währung des Anteilwertes einschließlich des Einsatzes von Währungssicherungsgeschäften, der Verwaltungsvergütung, der Verwahrstellenvergütung, der Mindestanlagesumme oder einer Kombination dieser Merkmale unterscheiden. Die Bildung von Anteilklassen ist jederzeit zulässig und liegt im Ermessen der Gesellschaft. Es ist weder notwendig, dass Anteile einer Anteilklasse im Umlauf sind, noch dass Anteile einer neu gebildeten Anteilklasse umgehend auszugeben sind.

Derzeit werden keine Anteilklassen gebildet.

Die Gesellschaft hat die Anleger des Fonds fair zu behandeln. Sie darf im Rahmen der Steuerung des Liquiditätsrisikos und der Rücknahme von Anteilen die Interessen eines Anlegers oder einer Gruppe von Anlegern nicht über die Interessen eines anderen Anlegers oder einer anderen Anlegergruppe stellen.

Zu den Verfahren, mit denen die Gesellschaft die faire Behandlung der Anleger sicherstellt, siehe Abschnitt „Abrechnung bei Anteilausgabe und -rücknahme“ sowie „Liquiditätsmanagement“.

## Ausgabe- und Rücknahmepreis und Kosten

### Ausgabe- und Rücknahmepreis

Zur Errechnung des Ausgabepreises und des Rücknahmepreises für die Anteile ermittelt die Gesellschaft unter Kontrolle der Verwahrstelle bewertungstäglich den Wert der zum Fonds gehörenden Vermögensgegenstände abzüglich der Verbindlichkeiten (Nettoinventarwert). Die Teilung des so ermittelten Nettoinventarwertes durch die Anzahl der ausgegebenen Anteile ergibt den Wert jedes Anteils („Anteilwert“).

Der Wert für die Anteile des Fonds wird an allen Börsentagen ermittelt. An gesetzlichen Feiertagen im Geltungsbereich des KAGB, die Börsentage sind, sowie am 24. und 31. Dezember jeden Jahres können die Gesellschaft und die Verwahrstelle von einer Ermittlung des Wertes absehen. Von einer Ermittlung des Anteilwertes wird derzeit an Neujahr, Rosenmontag, Karfreitag, Ostermontag, Maifeiertag, Christi Himmelfahrt, Pfingstmontag, Fronleichnam, Tag der Deutschen Einheit, Allerheiligen, Heiligabend, 1. und 2. Weihnachtsfeiertag und Silvester abgesehen.

### Aussetzung der Errechnung des Ausgabe-/Rücknahmepreises

Die Gesellschaft kann die Errechnung des Ausgabe- und Rücknahmepreises zeitweilig unter denselben Voraussetzungen wie die Anteilrücknahme aussetzen. Diese sind im Abschnitt „Aussetzung der Anteilrückgabe“ näher erläutert.

### Ausgabeaufschlag

Bei Festsetzung des Ausgabepreises kann dem Anteilwert ein Ausgabeaufschlag hinzugerechnet werden. Der Ausgabeaufschlag beträgt bis zu 5 Prozent des Anteilwertes. Der Ausgabeaufschlag kann insbesondere bei kurzer Anlagedauer die Wertentwicklung des Fonds reduzieren oder sogar ganz aufzehren. Der Ausgabeaufschlag stellt im Wesentlichen eine Vergütung für den Vertrieb der Anteile des Fonds dar. Die Gesellschaft kann den Ausgabeaufschlag zur Abgeltung von Vertriebsleistungen an etwaige vermittelnde Stellen weitergeben.

### Rücknahmeabschlag

Ein Rücknahmeabschlag wird nicht erhoben.

## Kosten bei Ausgabe und Rücknahme der Anteile

Die Ausgabe und Rücknahme der Anteile durch die Gesellschaft bzw. durch die Verwahrstelle erfolgt zum Ausgabepreis (Anteilwert zuzüglich Ausgabeaufschlag) bzw. Rücknahmepreis (Anteilwert) ohne Berechnung zusätzlicher Kosten.

Erwirbt der Anleger Anteile durch Vermittlung Dritter, können diese höhere Kosten als den Ausgabeaufschlag berechnen. Gibt der Anleger Anteile über Dritte zurück, so können diese bei der Rücknahme der Anteile eigene Kosten berechnen.

## Veröffentlichung der Ausgabe- und Rücknahmepreise

Die Ausgabe- und Rücknahmepreise sowie gegebenenfalls der Nettoinventarwert je Anteil werden bei jeder Ausgabe und Rücknahme auf der Internetseite der Gesellschaft unter „am.oddo-bhf.com“ veröffentlicht.

## Verwaltungs- und sonstige Kosten

1. Vergütungen, die an die Gesellschaft zu zahlen sind:

- a) Die Gesellschaft erhält für die Verwaltung des Fonds aus dem Fonds eine jährliche Vergütung in Höhe von bis zu 2,0 Prozent des Durchschnittswertes des Fonds auf der Basis des bewertungstäglich ermittelten Inventarwertes. Die Verwaltungsvergütung kann dem Fonds jederzeit entnommen werden. Es steht der Gesellschaft frei, für eine oder mehrere Anteilklassen eine niedrigere Verwaltungsvergütung zu berechnen. Die Gesellschaft gibt im Verkaufsprospekt und im Jahres- und Halbjahresbericht die jeweils erhobene Verwaltungsvergütung an.
- b) Erfolgsabhängige Vergütung
  - ba) Definition der erfolgsabhängigen Vergütung  
Die Gesellschaft kann für die Verwaltung des Fonds je ausgegebenen Anteil ferner eine erfolgsabhängige Vergütung in Höhe von bis zu 12 Prozent (Höchstbetrag) des Betrages erhalten, um den der Anteilwert am Ende einer Abrechnungsperiode den Anteilwert am Anfang der Abrechnungsperiode um 2,0 Prozent übersteigt (absolut positive Anteilwertentwicklung), jedoch insgesamt höchstens bis zu 5 Prozent des Durchschnittswertes des Fonds in der Abrechnungsperiode.
  - bb) Definition der Abrechnungsperiode  
Die Abrechnungsperiode beginnt am 1. Januar und endet am 31. Dezember eines Kalenderjahres. Die erste Abrechnungsperiode beginnt am 1. Juli 2013 und endet am 31. Dezember 2014.
  - bc) Performanceberechnung  
Die erfolgsabhängige Vergütung wird anhand der Anteilwertentwicklung, die nach der BVI-Methode

berechnet wird, in der Abrechnungsperiode ermittelt.<sup>2</sup>

Entsprechend dem Ergebnis eines täglichen Vergleichs wird eine angefallene erfolgsabhängige Vergütung im Fonds je ausgegebenem Anteil zurückgestellt bzw. bei Unterschreiten der vereinbarten Wertsteigerung oder der „High Watermark“ wieder aufgelöst. Die am Ende der Abrechnungsperiode bestehende, zurückgestellte erfolgsabhängige Vergütung kann entnommen werden.

bd) Aufholung/„High Watermark“-Regelungen

Die erfolgsabhängige Vergütung kann nur entnommen werden, wenn der Anteilwert am Ende der Abrechnungsperiode den Höchststand des Anteilwertes des Fonds, der am Ende der fünf vorhergehenden Abrechnungsperioden erzielt wurde, übersteigt. Für das Ende der ersten Abrechnungsperiode nach Auflegung des Fonds findet Satz 1 keine Anwendung; für das Ende der zweiten, dritten, vierten und fünften Abrechnungsperiode nach Auflegung findet Satz 1 mit der Maßgabe Anwendung, dass der Anteilwert den Höchststand des Anteilwertes am Ende der ein, zwei, drei bzw. vier vorhergehenden Abrechnungsperioden übersteigen muss.

- c) Die Gesellschaft kann in den Fällen, in denen für den Fonds gerichtlich oder außergerichtlich streitige Ansprüche durchgesetzt werden, eine Vergütung von bis zu 15 Prozent der für den Fonds – nach Abzug und Ausgleich der aus diesem Verfahren für den Fonds entstandenen Kosten – vereinnahmten Beträge berechnen.
- d) Die Gesellschaft erhält für die Anbahnung, Vorbereitung und Durchführung von Wertpapier-Darlehensgeschäften und Wertpapierpensionsgeschäften für Rechnung des Fonds eine pauschale Vergütung in Höhe von bis zu 45 Prozent der Erträge aus diesen Geschäften. Im Übrigen fließen die Erträge dem Fonds zu. Die im Zusammenhang mit der Vorbereitung und Durchführung von solchen Geschäften entstandenen Kosten einschließlich der an Dritte zu zahlenden Vergütungen trägt die Gesellschaft.

2. Vergütungen, die an Dritte zu zahlen sind:

- a) Die Gesellschaft zahlt aus dem Fonds für die Marktrisiko- und Liquiditätsrisikomessung gemäß DerivateV durch Dritte eine jährliche Vergütung in Höhe von bis zu 0,1 Prozent des Durchschnittswertes des Fonds auf der Basis des bewertungstäglich ermittelten Inventarwertes.
- b) Die Gesellschaft zahlt aus dem Fonds für die Beauftragung eines Collateral Managers eine jährliche Vergütung (Collateral-Manager-Vergütung) in Höhe von bis zu 0,2 Prozent des Durchschnittswertes des Fonds auf der

<sup>2</sup> Eine Erläuterung der BVI-Methode wird auf der Internetseite des BVI Bundesverband Investment und Asset Management e. V. veröffentlicht ([www.bvi.de](http://www.bvi.de)).

Basis des bewertungstäglich ermittelten Inventarwertes.

Die Gesellschaft ist berechtigt, hierauf monatlich anteilige Vorschüsse zu erheben. Es steht der Gesellschaft frei, eine niedrigere oder keine Vergütung zu belasten.

Der Betrag, der jährlich aus dem Fonds nach den vorstehenden Absätzen 1 a) und 2 a) und b) als Vergütung sowie nach Absatz 4 l) als Aufwendersersatz entnommen wird, kann insgesamt bis zu 2,39 Prozent des Durchschnittswertes des Fonds auf der Basis des bewertungstäglich ermittelten Inventarwertes betragen.

3. Die Verwahrstelle erhält für ihre Tätigkeit aus dem Fonds eine jährliche Vergütung in Höhe von bis zu 0,2 Prozent des Durchschnittswertes des Fonds auf der Basis des bewertungstäglich ermittelten Inventarwertes, mindestens 9.800 Euro p. a. Die Verwahrstellenvergütung kann dem Fonds jederzeit entnommen werden. Es steht der Verwahrstelle frei, für eine oder mehrere Anteilklassen eine niedrigere Vergütung in Rechnung zu stellen. Die Gesellschaft gibt im Verkaufsprospekt und im Jahres- und Halbjahresbericht die jeweils erhobene Verwahrstellenvergütung an.
4. Neben den vorgenannten Vergütungen gehen die folgenden Aufwendungen zu Lasten des Fonds:
  - a) bankübliche Depot- und Kontogebühren, gegebenenfalls einschließlich der banküblichen Kosten für die Verwahrung ausländischer Vermögensgegenstände im Ausland;
  - b) Kosten für den Druck und Versand der für die Anleger bestimmten gesetzlich vorgeschriebenen Verkaufsunterlagen (Jahres- und Halbjahresberichte, Verkaufsprospekte, wesentliche Anlegerinformationen);
  - c) Kosten der Bekanntmachung der Jahres- und Halbjahresberichte, der Ausgabe- und Rücknahmepreise und gegebenenfalls der Ausschüttungen oder Thesaurierungen und des Auflösungsberichtes;
  - d) Kosten für die Prüfung des Fonds durch den Abschlussprüfer des Fonds;
  - e) Kosten für die Geltendmachung und Durchsetzung von Rechtsansprüchen durch die Gesellschaft für Rechnung des Fonds sowie der Abwehr von gegen die Gesellschaft zu Lasten des Fonds erhobenen Ansprüchen;
  - f) Gebühren und Kosten, die von staatlichen Stellen in Bezug auf den Fonds erhoben werden;
  - g) Kosten für Rechts- und Steuerberatung im Hinblick auf den Fonds;
  - h) Kosten sowie jegliche Entgelte, die mit dem Erwerb und/oder der Verwendung bzw. Nennung eines Vergleichsmaßstabes oder Finanzindizes anfallen können;
  - i) Kosten für die Beauftragung von Stimmrechtsbevollmächtigten;
  - j) Kosten für die Analyse des Anlageerfolges des Fonds durch Dritte;
  - k) Kosten der Erstellung und Verwendung eines dauerhaften Datenträgers, außer im Fall der Informationen über

Maßnahmen im Zusammenhang mit Anlagegrenzverletzungen oder Berechnungsfehlern bei der Anteilwertermittlung;

- l) Kosten für die Bereitstellung von Analysematerial oder -dienstleistungen durch Dritte in Bezug auf ein oder mehrere Finanzinstrumente oder sonstige Vermögenswerte oder in Bezug auf die Emittenten oder potenziellen Emittenten von Finanzinstrumenten oder in engem Zusammenhang mit einer bestimmten Branche oder einen bestimmten Markt bis zu einer Höhe von jährlich 0,09 Prozent des Durchschnittswertes des Fonds auf der Basis des bewertungstäglich ermittelten Inventarwertes;
  - m) im Zusammenhang mit den an die Gesellschaft, die Verwahrstelle und Dritte zu zahlenden Vergütungen sowie den vorstehend genannten Aufwendungen anfallende Steuern einschließlich der im Zusammenhang mit der Verwaltung und Verwahrung entstehenden Steuern.
5. Transaktionskosten  
Neben den vorgenannten Vergütungen und Aufwendungen werden dem Fonds die in Zusammenhang mit dem Erwerb und der Veräußerung von Vermögensgegenständen entstehenden Kosten belastet.
  6. Die Gesellschaft hat im Jahresbericht und im Halbjahresbericht den Betrag der Ausgabeaufschläge und Rücknahmeabschlüsse offen zu legen, die dem Fonds im Berichtszeitraum für den Erwerb und die Rücknahme von Anteilen im Sinne des § 1 Absatz 4 a) bis c) der „Besonderen Anlagebedingungen“ berechnet worden sind. Beim Erwerb von Anteilen, die direkt oder indirekt von der Gesellschaft selbst oder einer anderen Gesellschaft verwaltet werden, mit der die Gesellschaft durch eine wesentliche unmittelbare oder mittelbare Beteiligung verbunden ist, darf die Gesellschaft oder die andere Gesellschaft für den Erwerb und die Rücknahme keine Ausgabeaufschläge und Rücknahmeabschlüsse berechnen. Die Gesellschaft hat im Jahresbericht und im Halbjahresbericht die Vergütung offen zu legen, die dem Fonds von der Gesellschaft selbst, von einer anderen Kapitalverwaltungsgesellschaft, einer Investmentaktiengesellschaft oder einer anderen Gesellschaft, mit der die Gesellschaft durch eine wesentliche unmittelbare oder mittelbare Beteiligung verbunden ist oder einer ausländischen Investmentgesellschaft, einschließlich ihrer Verwaltungsgesellschaft als Verwaltungsvergütung für die im Fonds gehaltenen Anteile berechnet wurde.

**Bitte beachten Sie, dass es sich bei den vorgenannten Vergütungen um Höchstsätze handelt. Die tatsächlich erhobenen Vergütungen sowie der Ausgabeaufschlag werden im Abschnitt „Kapital Privat Portfolio“ angegeben. Die Gesellschaft behält sich jedoch vor, die Vergütung bis zu dem maximalen Vergütungssatz anzuheben.**

Ein Höchstbetrag für den Ersatz von vorstehend unter Ziffer 4 genannten Aufwendungen und vorstehend unter Ziffer 5 genannten Transaktionskosten hat die Gesellschaft nicht vereinbart. Die zu erwartenden Transaktionskosten betragen bis zu 0,05 Prozent des Fondsvermögens. Dieser geschätzte Betrag kann bei nachgewiesenen Mehrkosten überschritten werden. Die Höhe der von dem Fonds zu tragenden Transaktionskosten hängt von der Anzahl der tatsächlich durchgeführten Transaktionen während des Geschäftsjahres ab. Die zu erwartenden Aufwendungen betragen bis zu 0,10 Prozent des Fondsvermögens. Dieser geschätzte Betrag kann bei nachgewiesenen Mehrkosten überschritten werden. Der Fonds wird nur die tatsächlichen Aufwendungen und Transaktionskosten tragen, selbst wenn diese den Höchstbetrag unterschreiten oder überschreiten. Die tatsächlich belasteten Aufwendungen und Transaktionskosten sind dem Jahresbericht zu entnehmen.

**Ein wesentlicher Teil der aus dem Fonds an die Gesellschaft geleisteten Vergütung sowie ein Teil des Ausgabeaufschlags – sofern er erhoben wird – kann als Vergütung an Vertriebsgesellschaften für die Vermittlung von Anteilen an Fonds auf den Bestand von vermittelten Anteilen verwendet werden. Die Höhe der Vertriebskosten wird je nach Vertriebsweg in Abhängigkeit vom Bestand des vermittelten Fondsvolumens bemessen. Daneben gewährt die Gesellschaft ihren Vertriebsgesellschaften weitere Zuwendungen in Form von unterstützenden Sachleistungen (z. B. Mitarbeiterschulungen), die ebenfalls mit den Vermittlungsleistungen in Zusammenhang stehen. Die Zuwendungen stehen den Interessen des Anlegers nicht entgegen, sondern sind darauf ausgelegt, die Qualität der Dienstleistungen der Vertriebsgesellschaften weiter zu verbessern.**

**Die Gesellschaft und die Verwahrstelle kann nach ihrem freien Ermessen mit einzelnen Anlegern die teilweise Rückzahlung von vereinnahmter Verwaltungs-/Verwahrstellenvergütung vereinbaren. Dies kommt insbesondere dann in Betracht, wenn institutionelle Anleger direkt Großbeträge nachhaltig investieren. Ansprechpartner bei der Gesellschaft für solche Fragen ist der Bereich „Vertriebsservice Publikumsfonds“.**

### **Besonderheiten beim Erwerb von Investmentanteilen**

Neben der Vergütung zur Verwaltung des Fonds wird eine Verwaltungsvergütung für die im Fonds gehaltenen Anteile an Zielfonds berechnet. Darüber hinaus kann für die anderen Investmentvermögen gegebenenfalls eine erfolgsabhängige Vergütung erhoben werden. Eine solche erfolgsabhängige Vergütung kann einen beträchtlichen Teil der positiven Wertentwicklung eines Zielfonds ausmachen. Eine solche erfolgsabhängige Vergütung kann im Einzelfall auch anfallen, wenn die absolute Wertentwicklung des Fonds negativ ist. Daneben kann der Zielfonds mit Kosten, Provisionen und sonstigen Aufwendungen belastet

werden, die den Wert des Zielfondsvermögens mindern. Die für den Zielfonds anfallenden Kosten können im Einzelfall über den marktüblichen Kosten liegen. Sie vermindern den Nettoinventarwert des Fonds und fallen auch bei einer negativen Wertentwicklung des Zielfonds an.

Die laufenden Kosten für die im Fonds gehaltenen Zielfondsanteile werden bei der Berechnung der Gesamtkostenquote (siehe Abschnitt „Gesamtkostenquote (Laufende Kosten)“) berücksichtigt.

Neben der Verwaltungsvergütung wird der Fonds mittelbar oder unmittelbar mit den Kosten des Zielfonds, insbesondere der Verwahrstellenvergütung, erfolgsbezogenen Vergütungen, sonstigen Vergütungen, Ausgabeaufschlägen und Rücknahmeabschlägen, Aufwendererstattungen und sonstigen Kosten belastet.

Im Jahres- und Halbjahresbericht werden die Ausgabeaufschläge und Rücknahmeabschläge offen gelegt, die dem Fonds im Berichtszeitraum für den Erwerb und die Rücknahme von Anteilen an Zielfonds berechnet worden sind. Ferner wird die Vergütung offen gelegt, die dem Fonds von einer in- oder ausländischen Gesellschaft oder einer Gesellschaft, mit der die Gesellschaft durch eine wesentliche unmittelbare oder mittelbare Beteiligung verbunden ist, als Verwaltungsvergütung für die im Fonds gehaltenen Zielfondsanteile berechnet wurde.

### **Angabe einer Gesamtkostenquote (Laufende Kosten)**

Im Jahresbericht werden die im Geschäftsjahr zu Lasten des Fonds angefallenen Verwaltungskosten offengelegt und als Quote des durchschnittlichen Fondsvolumens ausgewiesen (Gesamtkostenquote). Die Verwaltungskosten setzen sich zusammen aus der Vergütung für die Verwaltung des Fonds einschließlich der erfolgsabhängigen Vergütung, der Vergütung der Verwahrstelle sowie den Aufwendungen, die dem Fonds zusätzlich belastet werden können (siehe Abschnitt „Verwaltungs- und sonstige Kosten“ sowie „Besonderheiten beim Erwerb von Investmentanteilen“).

Da der Fonds einen erheblichen Anteil seines Vermögens in andere offene Investmentvermögen anlegt, wird darüber hinaus die Gesamtkostenquote dieser Zielfonds berücksichtigt.

Die Gesamtkostenquote beinhaltet keine Nebenkosten und Kosten, die beim Erwerb und der Veräußerung von Vermögensgegenständen entstehen (Transaktionskosten). Die Gesamtkostenquote wird in den wesentlichen Anlegerinformationen als sogenannte „laufende Kosten“ veröffentlicht.

### **Abweichender Kostenausweis durch Vertriebsstellen**

Wird der Anleger beim Erwerb von Anteilen durch Dritte beraten oder vermitteln diese den Kauf, weisen sie ihm gegebenenfalls Kosten oder Kostenquoten aus, die nicht mit den

Kostenangaben in diesem Prospekt und in den wesentlichen Anlegerinformationen deckungsgleich sind und die hier beschriebene Gesamtkostenquote übersteigen können. Grund dafür kann insbesondere sein, dass der Dritte die Kosten seiner eigenen Tätigkeit (z. B. Vermittlung, Beratung oder Depotführung) zusätzlich berücksichtigt. Darüber hinaus berücksichtigt er gegebenenfalls auch einmalige Kosten wie Ausgabeaufschläge und benutzt in der Regel andere Berechnungsmethoden oder auch Schätzungen für die auf Fondsebene anfallenden Kosten, die insbesondere die Transaktionskosten des Fonds mit umfassen.

Abweichungen im Kostenausweis können sich sowohl bei Informationen vor Vertragsschluss ergeben als auch bei regelmäßigen Kosteninformationen über die bestehende Fondsanlage im Rahmen einer dauerhaften Kundenbeziehung.

## Vergütungspolitik

### Vergütungsgrundsätze der Gesellschaft

Die Gesellschaft hat in ihrer Eigenschaft als Kapitalverwaltungsgesellschaft eine Vergütungsrichtlinie nach § 37 KAGB aufgestellt. Die Vergütungsrichtlinie gilt für alle Mitarbeiter der Gesellschaft und enthält gesonderte Vergütungsregelungen für Geschäftsleiter, Mitarbeiter, deren Tätigkeiten einen wesentlichen Einfluss auf das Risikoprofil der Verwaltungsgesellschaft oder der verwalteten Investmentvermögen haben (Risikoträger), Mitarbeiter mit Kontrollfunktionen und alle Mitarbeiter, die eine Gesamtvergütung erhalten, aufgrund derer sie sich in derselben Einkommensstufe befinden wie Geschäftsleiter und Risikoträger. Das Vergütungssystem zielt auf Vereinbarkeit mit einem soliden und wirksamen Risikomanagementsystem ab, soll diesem förderlich sein und keine Anreize zur Eingehung von Risiken setzen, die nicht mit dem Risikoprofil und den Anlagebedingungen des Sondervermögens vereinbar sind. Außerdem soll die Vergütungsrichtlinie im Einklang mit der Geschäftsstrategie, den Zielen, Werten und Interessen der Gesellschaft und der von ihr verwalteten Sondervermögen und ihrer Anleger in Einklang stehen und auch Maßnahmen zur Vermeidung von Interessenkonflikten umfassen.

Der Aufsichtsrat der Gesellschaft überwacht die Vergütungssysteme, -politik und -strukturen sowie die sonstigen Leistungen für die Mitarbeiter der Gesellschaft. Die Gesellschaft bildet einen Vergütungsausschuss. Dieser ist mehrheitlich unabhängig von der Gesellschaft und besteht aus einem Partner von ODDO BHF SCA einer von ihm benannten Person aus dem ODDO BHF-Konzern, welche über die nötige Seniorität und Übersicht über die Vergütungspraxis und die Governance innerhalb der ODDO BHF-Gruppe verfügt, und nicht Angestellte oder Organ der Gesellschaft ist, und dem Sprecher der Geschäftsführung der Gesellschaft. Der Vergütungsausschuss befasst sich im Auftrag der Geschäftsführung der Gesellschaft

nach Maßgabe dieser Vergütungsrichtlinie mit Vergütungsangelegenheiten.

Die Vergütung eines Mitarbeiters der Gesellschaft orientiert sich an seiner Funktion, deren Komplexität und den damit verbundenen Aufgaben sowie der für diese Funktion am Markt üblichen Vergütung. Im Verhältnis zur variablen Vergütung wird die fixe Vergütung für jeden Mitarbeiter so bemessen, dass in Bezug auf die Zahlung einer variablen Vergütung zu jeder Zeit vollständige Flexibilität herrscht, einschließlich der Möglichkeit des vollständigen Verzichts auf die Zahlung einer variablen Vergütung. Variable Vergütung wird u. a. in Abhängigkeit von der Art der einzelnen Geschäftsbereiche konzipiert. Keiner in einer Kontrollfunktion (z. B. in den Bereichen Investment Controlling oder Compliance) tätiger Mitarbeiter erhält eine Vergütung, die an die Ergebnisse der von ihm betreuten oder kontrollierten Geschäftsbereiche gekoppelt ist.

In den Kreis der identifizierten Mitarbeiter wurden neben der Geschäftsführung alle Bereichsleiter innerhalb des Geschäftsbereichs Investment Management, die direkt an den CIO der Gesellschaft berichten sowie Mitarbeiter der zweiten Berichtsebene unterhalb des CIO, die Entscheidungsbefugnisse bezüglich Musterportfolien oder Asset Allocation haben, aufgenommen. Der Leiter Investment Controlling und der Compliance Officer der Gesellschaft wurden als zentrale Mitarbeiter definiert, die für unabhängige Kontrollfunktionen verantwortlich sind, welche unmittelbaren Einfluss auf das Sondervermögen haben. Mitarbeiter mit vergleichbarer Gesamtvergütung werden jährlich ermittelt und entsprechend berücksichtigt.

Die Gewährung von variabler Vergütung erfolgt im Rahmen der Vergütungsrichtlinie vollständig diskretionär durch die Gesellschaft. Sie enthält nach Maßgabe der Vergütungsrichtlinie ein oder mehrere der nachfolgenden Bausteine: langfristige Anreize in Form zurückgestellter Zahlungen gegebenenfalls mit Performancekomponente, Mitarbeiterbeteiligungen oder Barbestandteile.

Weitere Einzelheiten zur aktuellen Vergütungspolitik der Gesellschaft sind im Internet unter [am.oddo-bhf.com](http://am.oddo-bhf.com) veröffentlicht. Hierzu zählen eine Beschreibung der Berechnungsmethoden für Vergütungen und Zuwendungen an bestimmte Mitarbeitergruppen, sowie die Angabe der für die Zuteilung zuständigen Personen. Auf Verlangen werden die Informationen von der Gesellschaft kostenlos in Papierform zur Verfügung gestellt.

## Angaben zur Wertentwicklung

Wertentwicklung im Überblick\* per 31.3.2018

	kumuliert	Ø pro Jahr
1 Jahr	– 1,3 %	
3 Jahre	+ 2,3 %	+ 0,8 %
5 Jahre	+ 19,3 %	+ 3,6 %
10 Jahre	+ 13,0 %	+ 1,2 %
seit Auflegung	+ 1,5 %	+ 0,1 %

Jährliche Wertentwicklung\* von 2008 bis 2017

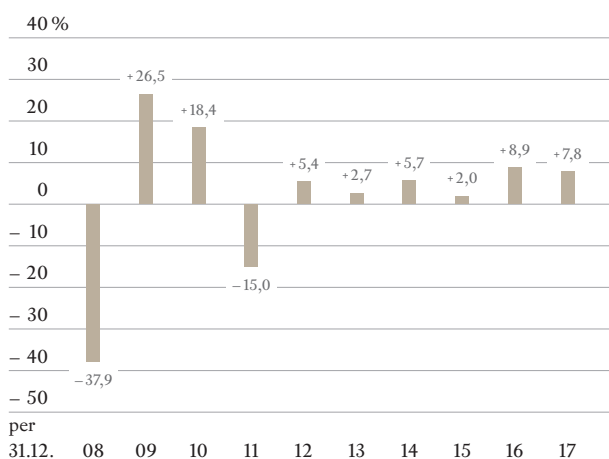

Quelle: Eigene Berechnungen nach BVI-Methode

\* Berechnungsbasis: Anteilwert (ohne Ausgabeaufschlag), abzuführende Steuern wiederangelegt. Keine Garantie für künftige Entwicklungen.

**Aktuelle Wertentwicklungsdaten erhalten Sie im Jahres- und Halbjahresbericht sowie auf der Internetseite der Gesellschaft unter „am.oddo-bhf.com“.**

**Die historische Wertentwicklung des Fonds ermöglicht keine Prognose für die zukünftige Wertentwicklung.**

## Ermittlung der Erträge, Ertragsausgleichsverfahren

Der Fonds erzielt Erträge in Form der während des Geschäftsjahres angefallenen und nicht zur Kostendeckung verwendeten Zinsen, Dividenden und sonstigen Erträge. Weitere Erträge können aus der Veräußerung von für Rechnung des Fonds gehaltenen Vermögensgegenständen resultieren.

Die Gesellschaft wendet für den Fonds ein sogenanntes Ertragsausgleichsverfahren an. Dieses verhindert, dass der Anteil der ausschüttungsfähigen Erträge am Anteilpreis infolge

Mittelzu- und abflüssen schwankt. Anderenfalls würde jeder Mittelzufluss in den Fonds während des Geschäftsjahres dazu führen, dass an den Ausschüttungsterminen pro Anteil weniger Erträge zur Ausschüttung zur Verfügung stehen, als dies bei einer konstanten Anzahl umlaufender Anteile der Fall wäre. Mittelabflüsse hingegen würden dazu führen, dass pro Anteil mehr Erträge zur Ausschüttung zur Verfügung stünden, als dies bei einer konstanten Anzahl umlaufender Anteile der Fall wäre.

Um das zu verhindern, werden während des Geschäftsjahres die ausschüttungsfähigen Erträge, die der Anteilhaber als Teil des Ausgabepreises bezahlen muss und der Verkäufer von Anteilen als Teil des Rücknahmepreises vergütet erhält, fortlaufend berechnet und als ausschüttungsfähige Position in der Ertragsrechnung eingestellt.

Dabei wird in Kauf genommen, dass Anleger, die beispielsweise kurz vor dem Ausschüttungstermin Anteile erwerben, den auf Erträge entfallenden Teil des Ausgabepreises in Form einer Ausschüttung zurückerhalten, obwohl ihr eingezahltes Kapital an dem Entstehen der Erträge nicht mitgewirkt hat.

## Geschäftsjahr und Ertragsverwendung

### Geschäftsjahr

Das Geschäftsjahr des Fonds endet am 31. Dezember.

### Thesaurierung

Die Erträge werden nicht ausgeschüttet, sondern im Fonds wiederangelegt (Thesaurierung).

## Auflösung, Übertragung und Verschmelzung des Fonds

### Voraussetzungen für die Auflösung des Fonds

Die Anleger sind nicht berechtigt, die Auflösung des Fonds zu verlangen. Die Gesellschaft kann ihr Recht zur Verwaltung des Fonds kündigen unter Einhaltung einer Kündigungsfrist von mindestens 6 Monaten durch Bekanntgabe im Bundesanzeiger und darüber hinaus im Jahresbericht oder Halbjahresbericht. Über die Kündigung werden die Anleger außerdem über ihre depotführenden Stellen mittels dauerhaftem Datenträger, etwa in Papierform oder in elektronischer Form informiert. Mit dem Wirksamwerden der Kündigung erlischt das Recht der Gesellschaft, den Fonds zu verwalten.

Des Weiteren endet das Verwaltungsrecht der Gesellschaft, wenn das Insolvenzverfahren über ihr Vermögen eröffnet wird oder mit der Rechtskraft des Gerichtsbeschlusses, durch den der Antrag auf die Eröffnung des Insolvenzverfahrens mangels Masse abgewiesen wird.

Mit Erlöschen des Verwaltungsrechts der Gesellschaft geht das Verfügungsrecht über den Fonds auf die Verwahrstelle über, die den Fonds abwickelt und den Erlös an die Anleger verteilt, oder mit Genehmigung der BaFin einer anderen Kapitalverwaltungsgesellschaft die Verwaltung überträgt.

### Verfahren bei Auflösung des Fonds

Mit dem Übergang des Verfügungsrechts über den Fonds auf die Verwahrstelle wird die Ausgabe und Rücknahme von Anteilen eingestellt und der Fonds abgewickelt.

Der Erlös aus der Veräußerung der Vermögenswerte des Fonds abzüglich der noch durch den Fonds zu tragenden Kosten und der durch die Auflösung verursachten Kosten werden an die Anleger verteilt, wobei diese in Höhe ihrer jeweiligen Anteile am Fonds Ansprüche auf Auszahlung des Liquidationserlöses haben.

Die Gesellschaft erstellt auf den Tag, an dem ihr Verwaltungsrecht erlischt, einen Auflösungsbericht, der den Anforderungen an einen Jahresbericht entspricht. Spätestens 3 Monate nach dem Stichtag der Auflösung des Fonds wird der Auflösungsbericht im Bundesanzeiger bekannt gemacht. Während die Verwahrstelle den Fonds abwickelt, erstellt sie jährlich sowie auf den Tag, an dem die Abwicklung beendet ist, einen Bericht, der den Anforderungen an einen Jahresbericht entspricht. Diese Berichte sind ebenfalls spätestens 3 Monate nach dem Stichtag im Bundesanzeiger bekannt zu machen.

### Übertragung des Fonds

Die Gesellschaft kann das Verwaltungs- und Verfügungsrecht über den Fonds auf eine andere Kapitalverwaltungsgesellschaft übertragen. Die Übertragung bedarf der vorherigen Genehmigung durch die BaFin. Die genehmigte Übertragung wird im Bundesanzeiger und darüber hinaus im Jahresbericht oder Halbjahresbericht des Fonds bekannt gemacht. Über die geplante Übertragung werden die Anleger außerdem über ihre depotführenden Stellen mittels dauerhaftem Datenträger, etwa in Papierform oder elektronischer Form informiert. Der Zeitpunkt, zu dem die Übertragung wirksam wird, bestimmt sich nach den vertraglichen Vereinbarungen zwischen der Gesellschaft und der aufnehmenden Kapitalverwaltungsgesellschaft. Die Übertragung darf jedoch frühestens 3 Monate nach ihrer Bekanntmachung im Bundesanzeiger wirksam werden. Sämtliche Rechte und Pflichten der Gesellschaft in Bezug auf den Fonds gehen dann auf die aufnehmende Kapitalverwaltungsgesellschaft über.

### Voraussetzungen für die Verschmelzung des Fonds

Alle Vermögensgegenstände dieses Fonds dürfen mit Genehmigung der BaFin auf ein anderes bestehendes oder durch die Verschmelzung neu gegründetes Investmentvermögen übertra-

gen werden. Ist das andere Investmentvermögen ein OGAW, muss es auch nach der Übertragung die Anforderungen an einen OGAW erfüllen, der in Deutschland oder in einem anderen EU- oder EWR-Staat aufgelegt wurde.

Die Übertragung wird zum Geschäftsjahresende des übertragenden Fonds (Übertragungstichtag) wirksam, sofern kein anderer Übertragungstichtag bestimmt wird.

### Rechte der Anleger bei der Verschmelzung des Fonds

Die Anleger haben bis 5 Arbeitstage vor dem geplanten Übertragungstichtag entweder die Möglichkeit, ihre Anteile ohne weitere Kosten – mit Ausnahme der Kosten zur Deckung der Auflösung des Fonds – zurückzugeben, oder ihre Anteile gegen Anteile eines anderen offenen Investmentvermögens umzutauschen, das ebenfalls von der Gesellschaft oder einem Unternehmen desselben Konzerns verwaltet wird und dessen Anlagegrundsätze mit denen des Fonds vergleichbar sind.

Die Gesellschaft hat die Anleger des Fonds vor dem geplanten Übertragungstichtag mittels dauerhaftem Datenträger, etwa in Papierform oder elektronischer Form, über die Gründe für die Verschmelzung, die potenziellen Auswirkungen für die Anleger, deren Rechte in Zusammenhang mit der Verschmelzung sowie über maßgebliche Verfahrensaspekte zu informieren. Den Anlegern sind zudem die wesentlichen Anlegerinformationen für das Investmentvermögen zu übermitteln, auf das die Vermögensgegenstände des Fonds übertragen werden. Der Anleger muss die vorgenannten Informationen mindestens 30 Tage vor Ablauf der Frist zur Rückgabe oder Umtausch seiner Anteile erhalten.

Am Übertragungstichtag werden die Nettoinventarwerte des Fonds und des übernehmenden Investmentvermögens berechnet, das Umtauschverhältnis wird festgelegt und der gesamte Umtauschvorgang wird vom Abschlussprüfer geprüft. Das Umtauschverhältnis ermittelt sich nach dem Verhältnis der Nettoinventarwerte je Anteil des Fonds und des übernehmenden Investmentvermögens zum Zeitpunkt der Übernahme. Der Anleger erhält die Anzahl von Anteilen an dem übernehmenden Investmentvermögen, die dem Wert seiner Anteile an dem Fonds entspricht.

Sofern die Anleger von ihrem Rückgabe- oder Umtauschrecht keinen Gebrauch machen, werden sie am Übertragungstichtag Anleger des übernehmenden Investmentvermögens. Die Gesellschaft kann gegebenenfalls auch mit der Verwaltungsgesellschaft des übernehmenden Investmentvermögens festlegen, dass den Anlegern des Fonds bis zu 10 Prozent des Wertes ihrer Anteile in bar ausgezahlt werden. Mit der Übertragung aller Vermögenswerte erlischt der Fonds. Findet die Übertragung während des laufenden Geschäftsjahres des Fonds statt, muss die Gesellschaft auf den Übertragungstichtag einen Bericht erstellen, der den Anforderungen an einen Jahresbericht entspricht.

Die Gesellschaft macht im Bundesanzeiger und auf der Internetseite der Gesellschaft unter „am.oddobhf.com“

bekannt, wenn der Fonds auf ein anderes von der Gesellschaft verwaltetes Investmentvermögen verschmolzen wurde und die Verschmelzung wirksam geworden ist. Sollte der Fonds auf ein anderes Investmentvermögen verschmolzen werden, das nicht von der Gesellschaft verwaltet wird, so übernimmt die Verwaltungsgesellschaft die Bekanntmachung des Wirksamwerdens der Verschmelzung, die das übernehmende oder neu gegründete Investmentvermögen verwaltet.

## Auslagerung

Die Gesellschaft hat die folgenden Tätigkeiten ausgelagert:

### Fondsmanager

Das Fondsmanagement für den Fonds wurde an die FRANKFURT-TRUST Invest Luxemburg AG, 534, rue de Neudorf in Luxemburg ausgelagert. Zum 18. Juni 2018 ist die Umfirmierung in ODDO BHF Asset Management Lux geplant. Der neue Gesellschaftssitz lautet ab diesem Zeitpunkt 163, rue de Kiem in 8030 Strassen, Großherzogtum Luxemburg.

Die FRANKFURT-TRUST Invest Luxemburg AG hat die Rechtsform einer Aktiengesellschaft nach Luxemburger Recht. Die FRANKFURT-TRUST Invest Luxemburg AG ist eine Verwaltungsgesellschaft nach Luxemburger Recht im Sinne des Kapitels 15 des Gesetzes vom 17. Dezember 2010 über Organismen für gemeinsame Anlagen und hat eine Erlaubnis als Alternativer Investmentfonds Manager (AIFM) nach Kapitel 2 des Gesetzes vom 12. Juli 2013. FRANKFURT-TRUST Invest Luxemburg AG wird von der luxemburgischen Finanzaufsicht Commission de Surveillance du Secteur Financier („CSSF“) beaufsichtigt. Die Gesellschaft und die FRANKFURT-TRUST Invest Luxemburg AG haben einen Rahmenvertrag über die Auslagerung der Portfolioverwaltung von Sondervermögen geschlossen. Die FRANKFURT-TRUST Invest Luxemburg AG trifft alle Entscheidungen im Rahmen des Fondsmanagements nach eigenem Ermessen, ohne vorab Weisungen von der Gesellschaft einholen zu müssen. Die gesetzlichen Pflichten der Gesellschaft sowie die zivilrechtliche Haftung der Gesellschaft gegenüber den Anlegern des Fonds bleiben jedoch von der Bestellung des Fondsmanagers unberührt. Durch die Bestellung der FRANKFURT-TRUST Invest Luxemburg AG als Fondsmanager werden keine rechtlichen Beziehungen mit den Anlegern des Fonds begründet, sondern nur zwischen der Gesellschaft und der FRANKFURT-TRUST Invest Luxemburg AG.

### Berater

Der Fondsmanager hat die KP Kapital Privat Vermögensverwaltungs AG, Am Sägewerk 1, 55124 Mainz, beauftragt, ihn bei seinen Anlageentscheidungen zu beraten, wobei die Entschei-

dung über alle Maßnahmen der Fondsverwaltung ausschließlich der Fondsmanager trifft.

## Neben dem Fondsmanagement hat die Gesellschaft folgende Tätigkeiten auf andere Unternehmen übertragen:

### Fondsadministration

Die Fondsadministration (insbesondere Risikocontrolling, Fondsreporting sowie Fondsbuchhaltung) wurde für einige Fonds an die BNY Mellon Service Kapitalanlage-Gesellschaft mbH, MesseTurm, Friedrich-Ebert-Anlage 49 in 60327 Frankfurt am Main ausgelagert.

### Weitere Auslagerungen

An die ODDO BHF Aktiengesellschaft, Bockenheimer Landstraße 10 in 60323 Frankfurt am Main, wurden die folgenden Tätigkeiten ausgelagert:

- IT nebst IT-Infrastruktur sowie der Rechenzentrumsbetrieb
- Teilbereich der Internen Revision
- Marktrisiko- und Liquiditätsrisikomessung (für einige Fonds)
- Teilbereich des Personalwesens
- Teilbereich der Archivierung

Die Ausführung der Handelsgeschäfte (Order Desk) wurde für einige Fonds an die Baader Bank AG, Weißenstephaner Straße 4 in 85716 Unterschleißheim ausgelagert.

An die ODDO BHF SCA, 12, boulevard de la Madeleine in 75009 Paris wurde die Informationstechnologie (IT) ausgelagert.

Die Gesellschaft ist jederzeit berechtigt, den vorgenannten Unternehmen in Bezug auf die ausgelagerten Aufgaben Weisungen zu erteilen. Sie kann Ihnen auch kündigen und die entsprechenden Aufgaben an Dritte auslagern oder selbst erledigen.

Folgende Interessenkonflikte können sich aus der Auslagerung ergeben:

- Das Unternehmen ist ein mit der Gesellschaft verbundenes Unternehmen.
- Die Interessen des Unternehmens geraten in einen Konflikt mit der Gesellschaft, dem Fonds oder den Anlegern des Fonds.
- Finanzielle Vorteile oder die Abwesenheit von finanziellen Nachteilen auf Seiten des Unternehmens und zulasten der Gesellschaft, des Fonds oder den Anlegern des Fonds.
- Das Unternehmen erhält oder gewährt Zuwendungen, die geeignet sind, das Verhalten darin zu beeinflussen, das es den Interessen der Gesellschaft, des Fonds oder der Anleger des Fonds entgegensteht.
- Der Fondsmanager ist nicht exklusiv für die Gesellschaft tätig und darf das Fondsmanagement auch für andere Investmentvermögen erbringen.



- Der Fondsmanager ist nicht grundsätzlich daran gehindert, im Rahmen seiner Anlagestrategie auch Eigenemissionen oder von ihm selbst gemanagte oder beratene andere Investmentvermögen zu erwerben.

## Interessenkonflikte

Bei der Gesellschaft können Interessenkonflikte entstehen. Die Interessen des Anlegers können mit folgenden Interessen kollidieren:

- Interessen der Gesellschaft und der mit dieser verbundenen Unternehmen,
  - Interessen der Mitarbeiter der Gesellschaft,
  - Interessen jeder anderen Person, die über ein Kontrollverhältnis direkt oder indirekt mit der Gesellschaft verbunden ist oder
  - Interessen anderer Anleger in diesem oder anderen Fonds.
- Umstände oder Beziehungen, die Interessenkonflikte begründen können, umfassen insbesondere:
- Anreizsysteme für Mitarbeiter der Gesellschaft,
  - Mitarbeitergeschäfte,
  - Zuwendungen an Mitarbeiter der Gesellschaft,
  - Erwerb von Produkten, die verbundene Unternehmen ausgeben haben oder an deren Emission ein verbundenes Unternehmen beteiligt war,
  - Umschichtungen im Fonds,
  - Stichtagsbezogene Aufbesserung der Fondsperformance („window dressing“),
  - Geschäfte zwischen der Gesellschaft und den von ihr verwalteten Investmentvermögen oder Individualportfolios bzw.
  - Geschäfte zwischen von der Gesellschaft verwalteten Investmentvermögen und/oder Individualportfolios,
  - Zusammenfassung mehrerer Orders („block trades“),
  - Beauftragung von verbundenen Unternehmen und Personen,
  - Einzelanlagen von erheblichem Umfang,
  - Wenn nach einer Überzeichnung im Rahmen einer Aktienemission die Gesellschaft die Papiere für mehrere Investmentvermögen oder Individualportfolios gezeichnet hat („IPO-Zuteilungen“),
  - Transaktionen nach Handelsschluss zum bereits bekannten Schlusskurs des laufenden Tages, sogenanntes Late Trading.
  - Stimmrechtsausübung.

Der Gesellschaft können im Zusammenhang mit Geschäften für Rechnung des Fonds geldwerte Vorteile (Broker research, Finanzanalysen, Markt- und Kursinformationssysteme) entstehen, die im Interesse der Anleger bei den Anlageentscheidungen verwendet werden.

Der Gesellschaft fließen keine Rückvergütungen der aus dem Fonds an die Verwahrstelle und an Dritte geleisteten Vergütungen und Aufwandsersatzungen zu.

Die Gesellschaft gewährt an Vermittler, z. B. Kreditinstitute, wiederkehrend – meist jährlich – Vermittlungsentgelte als sogenannte „Vermittlungsfolgeprovisionen“. Die Höhe dieser Provisionen wird grundsätzlich in Abhängigkeit vom vermittelten Fondsvolumen bemessen. Die Zahlung erfolgt zu Lasten der Gesellschaft. Die Vertriebsfolgeprovision stellt keine zusätzliche Kostenbelastung für den Anleger dar.

Zum Umgang mit Interessenkonflikten setzt die Gesellschaft folgende organisatorische Maßnahmen ein, um Interessenkonflikte zu ermitteln, ihnen vorzubeugen, sie zu steuern, zu beobachten und sie offenzulegen:

- Bestehen einer Compliance-Abteilung, die die Einhaltung von Gesetzen und Regeln überwacht und an die Interessenkonflikte gemeldet werden müssen,
- Pflichten zur Offenlegung,
- Organisatorische Maßnahmen wie
  - Trennung von Verantwortlichkeiten sowie räumliche Trennung,
  - Erhaltung bestehender und Schaffung neuer Vertraulichkeitsbereiche sowie die Einrichtung eines Informationsmanagements, um dem Missbrauch von vertraulichen Informationen vorzubeugen,
  - Zuordnung von Zuständigkeit, um die unsachgemäße Einflussnahme zu verhindern,
  - Schaffung organisatorischer Vorgaben sowie Festlegung und Dokumentation von Arbeitsabläufen,
- Verhaltensregeln für Mitarbeiter in Bezug auf Mitarbeitergeschäfte, Verpflichtungen zur Einhaltung des Insiderrechts sowie Schulungen,
- Festlegung von Grundsätzen zu den Vergütungssystemen und Regelungen über die Annahme und Gewährung von Zuwendungen sowie deren Offenlegung,
- Festlegung von Regelungen in Bezug auf die Vereinnahmung sonstiger geldwerter Vorteile,
- Grundsätze zur Berücksichtigung von Kundeninteressen und zur anleger- und anlegerechten Beratung bzw. Beachtung der vereinbarten Anlagerichtlinien,
- Grundsätze zur bestmöglichen Ausführung beim Erwerb bzw. Veräußerung von Finanzinstrumenten,
- Grundsätze zur Stimmrechtsausübung (Proxy Voting Policy)
- Bestehen einer Conflict of Interest-Policy
- Implementierung von Verfahren und Maßnahmen zur Vermeidung einer unangemessenen Beeinträchtigung von Anlegerinteressen durch Transaktionskosten,
- Festlegung eines Schwellenwertes für die Portfolioumschlagsrate,
- Einrichten von Orderannahmezeiten (Cut-Off-Zeiten).
- Anlageberater und Fondsmanager sind vertraglich zur Vermeidung von Interessenkonflikten verpflichtet.

## Kurzangaben über steuerrechtliche Vorschriften

Die Aussagen zu den steuerlichen Vorschriften gelten nur für Anleger, die in Deutschland unbeschränkt steuerpflichtig<sup>3</sup> sind. Dem ausländischen Anleger<sup>4</sup> empfehlen wir, sich vor Erwerb von Anteilen an dem in diesem Verkaufsprospekt beschriebenen Fonds mit seinem Steuerberater in Verbindung zu setzen und mögliche steuerliche Konsequenzen aus dem Anteilserwerb in seinem Heimatland individuell zu klären.

Der Fonds ist als Zweckvermögen grundsätzlich von der Körperschaft- und Gewerbesteuer befreit. Er ist jedoch partiell körperschaftsteuerpflichtig mit seinen inländischen Beteiligungseinnahmen und sonstigen inländischen Einkünften im Sinne der beschränkten Einkommensteuerpflicht mit Ausnahme von Gewinnen aus dem Verkauf von Anteilen an Kapitalgesellschaften. Der Steuersatz beträgt 15 Prozent. Soweit die steuerpflichtigen Einkünfte im Wege des Kapitalertragsteuerabzugs erhoben werden, umfasst der Steuersatz von 15 Prozent bereits den Solidaritätszuschlag.

Die Investorserträge werden jedoch beim Privatanleger als Einkünfte aus Kapitalvermögen der Einkommensteuer unterworfen, soweit diese zusammen mit sonstigen Kapitalerträgen den Sparer-Pauschbetrag von jährlich 801 Euro (für Alleinstehende oder getrennt veranlagte Ehegatten) bzw. 1.602 Euro (für zusammen veranlagte Ehegatten) übersteigen.

Einkünfte aus Kapitalvermögen unterliegen grundsätzlich einem Steuerabzug von 25 Prozent (zuzüglich Solidaritätszuschlag und gegebenenfalls Kirchensteuer). Zu den Einkünften aus Kapitalvermögen gehören auch die Erträge aus Investmentfonds (Investmenterträge), d.h. die Ausschüttungen des Fonds, die Vorabpauschalen und die Gewinne aus der Veräußerung der Anteile.

Der Steuerabzug hat für den Privatanleger grundsätzlich Abgeltungswirkung (sogenannte Abgeltungsteuer), so dass die Einkünfte aus Kapitalvermögen regelmäßig nicht in der Einkommensteuererklärung anzugeben sind. Bei der Vornahme des Steuerabzugs werden durch die depotführende Stelle grundsätzlich bereits Verlustverrechnungen vorgenommen und aus der Direktanlage stammende ausländische Quellensteuern angerechnet.

Der Steuerabzug hat u. a. aber dann keine Abgeltungswirkung, wenn der persönliche Steuersatz geringer ist als der Abgeltungssatz von 25 Prozent. In diesem Fall können die Einkünfte aus Kapitalvermögen in der Einkommensteuererklärung angegeben werden. Das Finanzamt setzt dann den niedrigeren persönlichen Steuersatz an und rechnet auf die persönliche Steuerschuld den vorgenommenen Steuerabzug an (sogenannte Günstigerprüfung).

Sofern Einkünfte aus Kapitalvermögen keinem Steuerabzug unterlegen haben (weil z. B. ein Gewinn aus der Veräußerung von Fondsanteilen in einem ausländischen Depot erzielt wird), sind diese in der Steuererklärung anzugeben. Im Rahmen der Veranlagung unterliegen die Einkünfte aus Kapitalvermögen dann ebenfalls dem Abgeltungssatz von 25 Prozent oder dem niedrigeren persönlichen Steuersatz.

Sofern sich die Anteile im Betriebsvermögen befinden, werden die Erträge als Betriebseinnahmen steuerlich erfasst.

## Anteile im Privatvermögen (Steuerinländer)

### Ausschüttungen

Ausschüttungen des Fonds sind grundsätzlich steuerpflichtig.

Der Fonds erfüllt jedoch die steuerlichen Voraussetzungen für einen Aktienfonds, daher sind 30 Prozent der Ausschüttungen steuerfrei (sogenannte Teilfreistellung).

Die steuerpflichtigen Ausschüttungen unterliegen i. d. R. dem Steuerabzug von 25 Prozent (zuzüglich Solidaritätszuschlag und gegebenenfalls Kirchensteuer).

Vom Steuerabzug kann Abstand genommen werden, wenn der Anleger Steuerinländer ist und einen Freistellungsauftrag vorlegt, sofern die steuerpflichtigen Ertragsteile 801 Euro bei Einzelveranlagung bzw. 1.602 Euro bei Zusammenveranlagung von Ehegatten nicht übersteigen.

Entsprechendes gilt auch bei Vorlage einer Bescheinigung für Personen, die voraussichtlich nicht zur Einkommenssteuer veranlagt werden (sogenannte Nichtveranlagungsbescheinigung, nachfolgend „NV-Bescheinigung“).

Verwahrt der inländische Anleger die Anteile in einem inländischen Depot, so nimmt die depotführende Stelle als Zahlstelle vom Steuerabzug Abstand, wenn ihr vor dem festgelegten Ausschüttungstermin ein in ausreichender Höhe ausgestellter Freistellungsauftrag nach amtlichem Muster oder eine NV-Bescheinigung, die vom Finanzamt für die Dauer von maximal drei Jahren erteilt wird, vorgelegt wird. In diesem Fall erhält der Anleger die gesamte Ausschüttung ungekürzt gutgeschrieben.

### Vorabpauschalen

Die Vorabpauschale ist der Betrag, um den die Ausschüttungen des Fonds innerhalb eines Kalenderjahrs den Basisertrag für dieses Kalenderjahr unterschreiten. Der Basisertrag wird durch Multiplikation des Rücknahmepreises des Anteils zu Beginn eines Kalenderjahrs mit 70 Prozent des Basiszinses, der aus der langfristig erzielbaren Rendite öffentlicher Anleihen abgeleitet wird, ermittelt. Der Basisertrag ist auf den Mehrbetrag begrenzt, der sich zwischen dem ersten und dem letzten im Kalenderjahr festgesetzten Rücknahmepreis zuzüglich der

<sup>3</sup> Unbeschränkt steuerpflichtige Anleger werden nachfolgend auch als Steuerinländer bezeichnet.

<sup>4</sup> Ausländische Anleger sind Anleger, die nicht unbeschränkt steuerpflichtig sind. Diese werden nachfolgend auch als Steuerausländer bezeichnet.

Ausschüttungen innerhalb des Kalenderjahrs ergibt. Im Jahr des Erwerbs der Anteile vermindert sich die Vorabpauschale um ein Zwölftel für jeden vollen Monat, der dem Monat des Erwerbs vorangeht. Die Vorabpauschale gilt am ersten Werktag des folgenden Kalenderjahres als zugeflossen.

Vorabpauschalen sind grundsätzlich steuerpflichtig.

Der Fonds erfüllt jedoch die steuerlichen Voraussetzungen für einen Aktienfonds, daher sind 30 Prozent der Vorabpauschalen steuerfrei.

Die steuerpflichtigen Vorabpauschalen unterliegen i. d. R. dem Steuerabzug von 25 Prozent (zuzüglich Solidaritätszuschlag und gegebenenfalls Kirchensteuer).

Vom Steuerabzug kann Abstand genommen werden, wenn der Anleger Steuerinländer ist und einen Freistellungsauftrag vorlegt, sofern die steuerpflichtigen Ertragsteile 801 Euro bei Einzelveranlagung bzw. 1.602 Euro bei Zusammenveranlagung von Ehegatten nicht übersteigen.

Entsprechendes gilt auch bei Vorlage einer Bescheinigung für Personen, die voraussichtlich nicht zur Einkommenssteuer veranlagt werden (sogenannte Nichtveranlagungsbescheinigung, nachfolgend „NV-Bescheinigung“).

Verwahrt der inländische Anleger die Anteile in einem inländischen Depot, so nimmt die depotführende Stelle als Zahlstelle vom Steuerabzug Abstand, wenn ihr vor dem Zuflusszeitpunkt ein in ausreichender Höhe ausgestellter Freistellungsauftrag nach amtlichem Muster oder eine NV-Bescheinigung, die vom Finanzamt für die Dauer von maximal drei Jahren erteilt wird, vorgelegt wird. In diesem Fall wird keine Steuer abgeführt. Andernfalls hat der Anleger der inländischen depotführenden Stelle den Betrag der abzuführenden Steuer zur Verfügung zu stellen. Zu diesem Zweck darf die depotführende Stelle den Betrag der abzuführenden Steuer von einem bei ihr unterhaltenen und auf den Namen des Anlegers lautenden Kontos ohne Einwilligung des Anlegers einziehen. Soweit der Anleger nicht vor Zufluss der Vorabpauschale widerspricht, darf die depotführende Stelle insoweit den Betrag der abzuführenden Steuer von einem auf den Namen des Anlegers lautenden Konto einziehen, wie ein mit dem Anleger vereinbarter Kontokorrentkredit für dieses Konto nicht in Anspruch genommen wurde. Soweit der Anleger seiner Verpflichtung, den Betrag der abzuführenden Steuer der inländischen depotführenden Stelle zur Verfügung zu stellen, nicht nachkommt, hat die depotführende Stelle dies dem für sie zuständigen Finanzamt anzuzeigen. Der Anleger muss in diesem Fall die Vorabpauschale insoweit in seiner Einkommensteuererklärung angeben.

### Veräußerungsgewinne auf Anlegerebene

Werden Anteile an dem Fonds nach dem 31. Dezember 2017 veräußert, unterliegt der Veräußerungsgewinn dem Abgeltungssatz von 25 Prozent. Dies gilt sowohl für Anteile, die vor dem 1. Januar 2018 erworben wurden und die zum 31. Dezember 2017 als veräußert und zum 1. Januar 2018 wieder als

angeschafft gelten, als auch für nach dem 31. Dezember 2017 erworbene Anteile.

Der Fonds erfüllt jedoch die steuerlichen Voraussetzungen für einen Aktienfonds, daher sind 30 Prozent der Veräußerungsgewinne steuerfrei.

Bei Gewinnen aus dem Verkauf von Anteilen, die vor dem 1. Januar 2018 erworben wurden und die zum 31. Dezember 2017 als veräußert und zum 1. Januar 2018 wieder als angeschafft gelten, ist zu beachten, dass im Zeitpunkt der tatsächlichen Veräußerung auch die Gewinne aus der zum 31. Dezember 2017 erfolgten fiktiven Veräußerung zu versteuern sind, falls die Anteile tatsächlich nach dem 31. Dezember 2008 erworben worden sind.

Sofern die Anteile in einem inländischen Depot verwahrt werden, nimmt die depotführende Stelle den Steuerabzug unter Berücksichtigung etwaiger Teilfreistellungen vor. Der Steuerabzug von 25 Prozent (zuzüglich Solidaritätszuschlag und gegebenenfalls Kirchensteuer) kann durch die Vorlage eines ausreichenden Freistellungsauftrags bzw. einer NV-Bescheinigung vermieden werden. Werden solche Anteile von einem Privatanleger mit Verlust veräußert, dann ist der Verlust mit anderen positiven Einkünften aus Kapitalvermögen verrechenbar. Sofern die Anteile in einem inländischen Depot verwahrt werden und bei derselben depotführenden Stelle im selben Kalenderjahr positive Einkünfte aus Kapitalvermögen erzielt wurden, nimmt die depotführende Stelle die Verlustverrechnung vor.

Bei einer Veräußerung der vor dem 1. Januar 2009 erworbenen Fondsanteile nach dem 31. Dezember 2017 ist der Gewinn, der nach dem 31. Dezember 2017 entsteht, bei Privatanlegern grundsätzlich bis zu einem Betrag von 100.000 Euro steuerfrei. Dieser Freibetrag kann nur in Anspruch genommen werden, wenn diese Gewinne gegenüber dem für den Anleger zuständigen Finanzamt erklärt werden.

Bei der Ermittlung des Veräußerungsgewinns ist der Gewinn um die während der Besitzzeit angesetzten Vorabpauschalen zu mindern.

### Anteile im Betriebsvermögen (Steuerinländer)

#### Erstattung der Körperschaftsteuer des Fonds

Die auf Fondsebene angefallene Körperschaftsteuer kann dem Fonds zur Weiterleitung an einen Anleger erstattet werden, soweit der Anleger eine inländische Körperschaft, Personenvereinigung oder Vermögensmasse ist, die nach der Satzung, dem Stiftungsgeschäft oder der sonstigen Verfassung und nach der tatsächlichen Geschäftsführung ausschließlich und unmittelbar gemeinnützigen, mildtätigen oder kirchlichen Zwecken dient oder eine Stiftung des öffentlichen Rechts, die ausschließlich und unmittelbar gemeinnützigen oder mildtätigen Zwecken dient, oder eine juristische Person des öffentlichen Rechts ist, die ausschließlich und unmittelbar kirchlichen Zwecken dient; dies

gilt nicht, wenn die Anteile in einem wirtschaftlichen Geschäftsbetrieb gehalten werden. Dasselbe gilt für vergleichbare ausländische Anleger mit Sitz und Geschäftsleitung in einem Amts- und Beitreibungshilfe leistenden ausländischen Staat.

Voraussetzung hierfür ist, dass ein solcher Anleger einen entsprechenden Antrag stellt und die angefallene Körperschaftsteuer anteilig auf seine Besitzzeit entfällt. Zudem muss der Anleger seit mindestens drei Monaten vor dem Zufluss der körperschaftsteuerpflichtigen Erträge des Fonds zivilrechtlicher und wirtschaftlicher Eigentümer der Anteile sein, ohne dass eine Verpflichtung zur Übertragung der Anteile auf eine andere Person besteht. Ferner setzt die Erstattung im Hinblick auf die auf der Fondsebene angefallene Körperschaftsteuer auf deutsche Dividenden und Erträge aus deutschen eigenkapitalähnlichen Genussrechten im Wesentlichen voraus, dass deutsche Aktien und deutsche eigenkapitalähnliche Genussrechte vom Fonds als wirtschaftlichem Eigentümer ununterbrochen 45 Tage innerhalb von 45 Tagen vor und nach dem Fälligkeitszeitpunkt der Kapitalerträge gehalten wurden und in diesen 45 Tagen ununterbrochen Mindestwertänderungsrisiken i. H. v. 70 Prozent bestanden.

Dem Antrag sind Nachweise über die Steuerbefreiung und ein von der depotführenden Stelle ausgestellter Investmentanteil-Bestandsnachweis beizufügen. Der Investmentanteil-Bestandsnachweis ist eine nach amtlichen Muster erstellte Bescheinigung über den Umfang der durchgehend während des Kalenderjahres vom Anleger gehaltenen Anteile sowie den Zeitpunkt und Umfang des Erwerbs und der Veräußerung von Anteilen während des Kalenderjahres.

Die auf Fondsebene angefallene Körperschaftsteuer kann dem Fonds ebenfalls zur Weiterleitung an einen Anleger erstattet werden, soweit die Anteile an dem Fonds im Rahmen von Altersvorsorge- oder Basisrentenverträgen gehalten werden, die nach dem Altersvorsorgeverträge-Zertifizierungsgesetz zertifiziert wurden. Dies setzt voraus, dass der Anbieter eines Altersvorsorge- oder Basisrentenvertrags dem Fonds innerhalb eines Monats nach dessen Geschäftsjahresende mitteilt, zu welchen Zeitpunkten und in welchem Umfang Anteile erworben oder veräußert wurden.

Eine Verpflichtung des Fonds bzw. der Gesellschaft, sich die entsprechende Körperschaftsteuer zur Weiterleitung an den Anleger erstatten zu lassen, besteht nicht.

Aufgrund der hohen Komplexität der Regelung erscheint die Hinzuziehung eines steuerlichen Beraters sinnvoll.

## Ausschüttungen

Ausschüttungen des Fonds sind grundsätzlich einkommen- bzw. körperschaftsteuer- und gewerbsteuerpflichtig.

Der Fonds erfüllt jedoch die steuerlichen Voraussetzungen für einen Aktienfonds, daher sind 60 Prozent der Ausschüttungen steuerfrei für Zwecke der Einkommensteuer und 30 Prozent für Zwecke der Gewerbesteuer, wenn die Anteile von natürli-

chen Personen im Betriebsvermögen gehalten werden. Für steuerpflichtige Körperschaften sind generell 80 Prozent der Ausschüttungen steuerfrei für Zwecke der Körperschaftsteuer und 40 Prozent für Zwecke der Gewerbesteuer. Für Körperschaften, die Lebens- oder Krankenversicherungsunternehmen sind und bei denen die Anteile den Kapitalanlagen zuzurechnen sind, oder die Kreditinstitute sind und bei denen die Anteile dem Handelsbuch zuzurechnen sind oder von denen mit dem Ziel der kurzfristigen Erzielung eines Eigenhandelserfolgs erworben wurden, sind 30 Prozent der Ausschüttungen steuerfrei für Zwecke der Körperschaftsteuer und 15 Prozent für Zwecke der Gewerbesteuer.

Die Ausschüttungen unterliegen i.d.R. dem Steuerabzug von 25 Prozent (zuzüglich Solidaritätszuschlag).

Da der Fonds die steuerlichen Voraussetzungen für einen Aktienfonds erfüllt, wird beim Steuerabzug die Teilfreistellung von 30 Prozent berücksichtigt.

## Vorabpauschalen

Die Vorabpauschale ist der Betrag, um den die Ausschüttungen des Fonds innerhalb eines Kalenderjahrs den Basisertrag für dieses Kalenderjahr unterschreiten. Der Basisertrag wird durch Multiplikation des Rücknahmepreises des Anteils zu Beginn eines Kalenderjahrs mit 70 Prozent des Basiszinses, der aus der langfristig erzielbaren Rendite öffentlicher Anleihen abgeleitet wird, ermittelt. Der Basisertrag ist auf den Mehrbetrag begrenzt, der sich zwischen dem ersten und dem letzten im Kalenderjahr festgesetzten Rücknahmepreis zuzüglich der Ausschüttungen innerhalb des Kalenderjahrs ergibt. Im Jahr des Erwerbs der Anteile vermindert sich die Vorabpauschale um ein Zwölftel für jeden vollen Monat, der dem Monat des Erwerbs vorangeht. Die Vorabpauschale gilt am ersten Werktag des folgenden Kalenderjahres als zugeflossen.

Vorabpauschalen sind grundsätzlich einkommen- bzw. körperschaftsteuer- und gewerbsteuerpflichtig.

Der Fonds erfüllt jedoch die steuerlichen Voraussetzungen für einen Aktienfonds, daher sind 60 Prozent der Vorabpauschalen steuerfrei für Zwecke der Einkommensteuer und 30 Prozent für Zwecke der Gewerbesteuer, wenn die Anteile von natürlichen Personen im Betriebsvermögen gehalten werden. Für steuerpflichtige Körperschaften sind generell 80 Prozent der Vorabpauschalen steuerfrei für Zwecke der Körperschaftsteuer und 40 Prozent für Zwecke der Gewerbesteuer. Für Körperschaften, die Lebens- oder Krankenversicherungsunternehmen sind und bei denen die Anteile den Kapitalanlagen zuzurechnen sind, oder die Kreditinstitute sind und bei denen die Anteile dem Handelsbuch zuzurechnen sind oder von denen mit dem Ziel der kurzfristigen Erzielung eines Eigenhandelserfolgs erworben wurden, sind 30 Prozent der Vorabpauschalen steuerfrei für Zwecke der Körperschaftsteuer und 15 Prozent für Zwecke der Gewerbesteuer.

Die Vorabpauschalen unterliegen i.d.R. dem Steuerabzug von 25 Prozent (zuzüglich Solidaritätszuschlag).

Da der Fonds die steuerlichen Voraussetzungen für einen Aktienfonds erfüllt, wird beim Steuerabzug die Teilfreistellung von 30 Prozent berücksichtigt.

### **Veräußerungsgewinne auf Anlegerebene**

Gewinne aus der Veräußerung der Anteile unterliegen grundsätzlich der Einkommen- bzw. Körperschaftsteuer und der Gewerbesteuer. Bei der Ermittlung des Veräußerungsgewinns ist der Gewinn um die während der Besitzzeit angesetzten Vorabpauschalen zu mindern.

Der Fonds erfüllt jedoch die steuerlichen Voraussetzungen für einen Aktienfonds, daher sind 60 Prozent der Veräußerungsgewinne steuerfrei für Zwecke der Einkommensteuer und 30 Prozent für Zwecke der Gewerbesteuer, wenn die Anteile von natürlichen Personen im Betriebsvermögen gehalten werden. Für steuerpflichtige Körperschaften sind generell 80 Prozent der Veräußerungsgewinne steuerfrei für Zwecke der Körperschaftsteuer und 40 Prozent für Zwecke der Gewerbesteuer. Für Körperschaften, die Lebens- oder Krankenversicherungsunternehmen sind und bei denen die Anteile den Kapitalanlagen zuzurechnen sind, oder die Kreditinstitute sind und bei denen die Anteile dem Handelsbuch zuzurechnen sind oder von denen mit dem Ziel der kurzfristigen Erzielung eines Eigenhandelserfolgs erworben wurden, sind 30 Prozent der Veräußerungsgewinne steuerfrei für Zwecke der Körperschaftsteuer und 15 Prozent für Zwecke der Gewerbesteuer.

Die Gewinne aus der Veräußerung der Anteile unterliegen i. d. R. keinem Steuerabzug.

### **Negative steuerliche Erträge**

Eine direkte Zurechnung der negativen steuerlichen Erträge auf den Anleger ist nicht möglich.

### **Abwicklungsbesteuerung**

Während der Abwicklung des Fonds gelten Ausschüttungen nur insoweit als Ertrag, wie in ihnen der Wertzuwachs eines Kalenderjahres enthalten ist.

## Zusammenfassende Übersicht für die Besteuerung bei üblichen betrieblichen Anlegergruppen

	Ausschüttungen	Vorabpauschalen	Veräußerungsgewinne
<b>Inländische Anleger</b>			
Einzelunternehmer	<u>Kapitalertragsteuer:</u> 25 % (die Teilfreistellung für Aktienfonds i. H. v. 30 % bzw. für Mischfonds i. H. v. 15 % wird berücksichtigt)		<u>Kapitalertragsteuer:</u> Abstandnahme
	<u>Materielle Besteuerung:</u> Einkommensteuer und Gewerbesteuer ggf. unter Berücksichtigung von Teilfreistellungen (Aktienfonds 60 % für Einkommensteuer/30 % für Gewerbesteuer; Mischfonds 30 % für Einkommensteuer/15 % für Gewerbesteuer)		
Regelbesteuerte Körperschaften (typischerweise Industrieunternehmen; Banken, sofern Anteile nicht im Handelsbestand gehalten werden; Sachversicherer)	<u>Kapitalertragsteuer:</u> Abstandnahme bei Banken, ansonsten 25 % (die Teilfreistellung für Aktienfonds i. H. v. 30 % bzw. für Mischfonds i. H. v. 15 % wird berücksichtigt)		<u>Kapitalertragsteuer:</u> Abstandnahme
	<u>Materielle Besteuerung:</u> Körperschaftsteuer und Gewerbesteuer ggf. unter Berücksichtigung von Teilfreistellungen (Aktienfonds 80 % für Körperschaftsteuer/40 % für Gewerbesteuer; Mischfonds 40 % für Körperschaftsteuer/20 % für Gewerbesteuer)		
Lebens- und Krankenversicherungsunternehmen und Pensionsfonds, bei denen die Fondsanteile den Kapitalanlagen zuzurechnen sind	<u>Kapitalertragsteuer:</u> Abstandnahme		
	<u>Materielle Besteuerung:</u> Körperschaftsteuer und Gewerbesteuer, soweit handelsbilanziell keine Rückstellung für Beitragsrückerstattungen (RfB) aufgebaut wird, die auch steuerlich anzuerkennen ist ggf. unter Berücksichtigung von Teilfreistellungen (Aktienfonds 30 % für Körperschaftsteuer/15 % für Gewerbesteuer; Mischfonds 15 % für Körperschaftsteuer/7,5 % für Gewerbesteuer)		
Banken, die die Fondsanteile im Handelsbestand halten	<u>Kapitalertragsteuer:</u> Abstandnahme		
	<u>Materielle Besteuerung:</u> Körperschaftsteuer und Gewerbesteuer ggf. unter Berücksichtigung von Teilfreistellungen (Aktienfonds 30 % für Körperschaftsteuer/15 % für Gewerbesteuer; Mischfonds 15 % für Körperschaftsteuer/7,5 % für Gewerbesteuer)		
Steuerbefreite gemeinnützige, mildtätige oder kirchliche Anleger (insbesondere Kirchen, gemeinnützige Stiftungen)	<u>Kapitalertragsteuer:</u> Abstandnahme		
	<u>Materielle Besteuerung:</u> Steuerfrei – zusätzlich kann die auf der Fondsebene angefallene Körperschaftsteuer auf Antrag erstattet werden		
Andere steuerbefreite Anleger (insbesondere Pensionskassen, Sterbekassen und Unterstützungskassen, sofern die im Körperschaftsteuergesetz geregelten Voraussetzungen erfüllt sind)	<u>Kapitalertragsteuer:</u> Abstandnahme		
	<u>Materielle Besteuerung:</u> Steuerfrei		

Unterstellt ist eine inländische Depotverwahrung. Auf die Kapitalertragsteuer, Einkommensteuer und Körperschaftsteuer wird ein Solidaritätszuschlag als Ergänzungsabgabe erhoben. Für die Abstandnahme vom Kapitalertragsteuerabzug kann es erforderlich sein, dass Bescheinigungen rechtzeitig der depotführenden Stelle vorgelegt werden.

### Steuerausländer

Verwahrt ein Steuerausländer die Fondsanteile im Depot bei einer inländischen depotführenden Stelle, wird vom Steuerabzug auf Ausschüttungen, Vorabpauschalen und Gewinne aus der Veräußerung der Anteile Abstand genommen, sofern er seine steuerliche Ausländereigenschaft nachweist. Sofern die Ausländereigenschaft der depotführenden Stelle nicht bekannt bzw. nicht rechtzeitig nachgewiesen wird, ist der ausländische Anleger gezwungen, die Erstattung des Steuerabzugs entsprechend der Abgabenordnung (§ 37 Absatz 2 AO) zu beantragen. Zuständig ist das für die depotführende Stelle zuständige Finanzamt.

### Solidaritätszuschlag

Auf den auf Ausschüttungen, Vorabpauschalen und Gewinnen aus der Veräußerung von Anteilen abzuführenden Steuerabzug ist ein Solidaritätszuschlag in Höhe von 5,5 Prozent zu erheben. Der Solidaritätszuschlag ist bei der Einkommensteuer und Körperschaftsteuer anrechenbar.

### Kirchensteuer

Soweit die Einkommensteuer bereits von einer inländischen depotführenden Stelle (Abzugsverpflichteter) durch den Steuerabzug erhoben wird, wird die darauf entfallende Kirchensteuer nach dem Kirchensteuersatz der Religionsgemeinschaft, der der Kirchensteuerpflichtige angehört, regelmäßig als Zuschlag zum Steuerabzug erhoben. Die Abzugsfähigkeit der Kirchensteuer als Sonderausgabe wird bereits beim Steuerabzug mindernd berücksichtigt.

### Ausländische Quellensteuer

Auf die ausländischen Erträge des Fonds wird teilweise in den Herkunftsländern Quellensteuer einbehalten. Diese Quellensteuer kann bei den Anlegern nicht steuermindernd berücksichtigt werden.

### Folgen der Verschmelzung von Sondervermögen

In den Fällen der Verschmelzung eines inländischen Sondervermögens auf ein anderes inländisches Sondervermögen kommt es weder auf der Ebene der Anleger noch auf der Ebene der beteiligten Sondervermögen zu einer Aufdeckung von stillen Reserven, d. h. dieser Vorgang ist steuerneutral. Das Gleiche gilt für die Übertragung aller Vermögensgegenstände eines inländischen Sondervermögens auf eine inländische Investmentaktiengesellschaft mit veränderlichem Kapital oder ein Teilgesellschaftsvermögen einer inländischen Investmentaktiengesellschaft mit veränderlichem Kapital. Erhalten die Anleger des übertragenden Sondervermögens eine im Verschmelzungsplan vorgesehene Barzahlung, ist diese wie eine Ausschüttung zu behandeln.

### Automatischer Informationsaustausch in Steuersachen

Die Bedeutung des automatischen Austauschs von Informationen zur Bekämpfung von grenzüberschreitendem Steuerbetrug und grenzüberschreitender Steuerhinterziehung hat auf internationaler Ebene in den letzten Jahren stark zugenommen. Die OECD hat daher im Auftrag der G20 in 2014 einen globalen Standard für den automatischen Informationsaustausch über Finanzkonten in Steuersachen veröffentlicht (Common Reporting Standard, im Folgenden „CRS“). Der CRS wurde von mehr als 90 Staaten (teilnehmende Staaten) im Wege eines multilateralen Abkommens vereinbart. Außerdem wurde er Ende 2014 mit der Richtlinie 2014/107/EU des Rates vom 9. Dezember 2014 in die Richtlinie 2011/16/EU bezüglich der Verpflichtung zum automatischen Austausch von Informationen im Bereich der Besteuerung integriert. Die teilnehmenden Staaten (alle Mitgliedstaaten der EU sowie etliche Drittstaaten) wenden den CRS grundsätzlich ab 2016 mit Meldepflichten ab 2017 an. Lediglich einzelnen Staaten (z. B. Österreich und die Schweiz) wird es gestattet, den CRS ein Jahr später anzuwenden. Deutschland hat den CRS mit dem Finanzkonten-Informationsaustauschgesetz vom 21. Dezember 2015 in deutsches Recht umgesetzt und wendet diesen ab 2016 an.

Mit dem CRS werden meldende Finanzinstitute (im Wesentlichen Kreditinstitute) dazu verpflichtet, bestimmte Informationen über ihre Kunden einzuholen. Handelt es sich bei den Kunden (natürliche Personen oder Rechtsträger) um in anderen teilnehmenden Staaten ansässige meldepflichtige Personen (dazu zählen nicht z. B. börsennotierte Kapitalgesellschaften oder Finanzinstitute), werden deren Konten und Depots als meldepflichtige Konten eingestuft. Die meldenden Finanzinstitute werden dann für jedes meldepflichtige Konto bestimmte Informationen an ihre Heimatsteuerbehörde übermitteln. Diese übermittelt die Informationen dann an die Heimatsteuerbehörde des Kunden.

Bei den zu übermittelnden Informationen handelt es sich im Wesentlichen um die persönlichen Daten des meldepflichtigen Kunden (Name; Anschrift; Steueridentifikationsnummer; Geburtsdatum und Geburtsort (bei natürlichen Personen); Ansässigkeitsstaat) sowie um Informationen zu den Konten und Depots (z. B. Kontonummer; Kontosaldo oder Kontowert; Gesamtbruttobetrag der Erträge wie Zinsen, Dividenden oder Ausschüttungen von Investmentfonds); Gesamtbruttoerlöse aus der Veräußerung oder Rückgabe von Finanzvermögen (einschließlich Fondsanteilen)).

Konkret betroffen sind folglich meldepflichtige Anleger, die ein Konto und/oder Depot bei einem Kreditinstitut unterhalten, das in einem teilnehmenden Staat ansässig ist. Daher werden deutsche Kreditinstitute Informationen über Anleger, die in anderen teilnehmenden Staaten ansässig sind, an das Bundeszentralamt für Steuern melden, das die Informationen an die jeweiligen Steuerbehörden der Ansässigkeitsstaaten der Anleger weiterleitet. Entsprechend werden Kreditinstitute in anderen teilnehmenden Staaten Informationen über Anleger, die in Deutschland ansässig sind, an ihre jeweilige Heimatsteuerbehörde melden, die die Informationen an das Bundeszentralamt für Steuern weiterleitet. Zuletzt ist es denkbar, dass in anderen teilnehmenden Staaten ansässige Kreditinstitute Informationen über Anleger, die in wiederum anderen teilnehmenden Staaten ansässig sind, an ihre jeweilige Heimatsteuerbehörde melden, die die Informationen an die jeweiligen Steuerbehörden der Ansässigkeitsstaaten der Anleger weiterleitet.

### **Wirtschaftsprüfer**

Mit der Prüfung des Fonds und des Jahresberichtes ist die KPMG AG Wirtschaftsprüfungsgesellschaft, Frankfurt am Main, beauftragt.

Der Wirtschaftsprüfer prüft den Jahresbericht des Fonds. Das Ergebnis der Prüfung hat der Wirtschaftsprüfer in einem besonderen Vermerk zusammenzufassen; der Vermerk ist in vollem Wortlaut im Jahresbericht wiederzugeben. Bei der Prüfung hat der Wirtschaftsprüfer auch festzustellen, ob bei der Verwaltung des Fonds die Vorschriften des KAGB sowie die Bestimmungen der Anlagebedingungen beachtet worden sind. Der Wirtschaftsprüfer hat den Bericht über die Prüfung des Fonds der BaFin auf Verlangen einzureichen.

### **Dienstleister**

Unternehmen, die von der Gesellschaft ausgelagerte Funktionen übernehmen, sind im Abschnitt „Auslagerung“ dargestellt.

Darüber hinaus hat die Gesellschaft folgende Dienstleister beauftragt:

### **Vertrieb und Initiator**

Initiator des Fonds ist die KP Kapital Privat Vermögensverwaltungs AG, Am Sägewerk 1, 55124 Mainz, die auch die ausschließliche Vertriebsverantwortung innehat.

### **Rechtsanwaltskanzleien**

Zur rechtlichen Beratung und Vertretung bei US-Sammelklagen sowie Privatklagen bedient sich die Gesellschaft der Anwaltskanzlei TILP PLLC, 140 Broadway, New York, NY 10005, USA. Durch die Beauftragung der Anwaltskanzlei wird keine rechtliche Beziehung zwischen den Anlegern des Fonds und der Anwaltskanzlei begründet.

Darüber hinaus hat die Gesellschaft keine weiteren für die Verwaltung des Fonds relevanten Dienstleister beauftragt.

### **Zahlungen an die Anleger/Verbreitung der Berichte und sonstige Informationen**

Durch die Beauftragung der Verwahrstelle ist sichergestellt, dass den Anlegern die Thesaurierungen gutgeschrieben werden bzw. die Anleger die Ausschüttungen erhalten und dass Anteile zurückgenommen werden. Die in diesem Verkaufsprospekt erwähnten Anlegerinformationen können auf dem im Abschnitt „Verkaufsunterlagen und Offenlegung von Informationen“ angegebenen Wege bezogen werden. Darüber hinaus sind diese Unterlagen auch bei der Verwahrstelle und den Vertriebsstellen zu erhalten.

Die Gesellschaft legt folgende Informationen offen:

- Angaben über die Änderung der Haftung der Verwahrstelle unverzüglich auf der Internetseite der Gesellschaft unter „am.oddo-bhf.com“. Die Anleger werden zudem über die depotführenden Stellen mittels dauerhaftem Datenträger, etwa in Papierform oder in elektronischer Form informiert.
- Den prozentualen Anteil der Vermögensgegenstände des Fonds, die schwer liquidierbar sind und für die deshalb besondere Regelungen gelten, im Jahresbericht.
- Jegliche neuen Regeln zum Liquiditätsmanagement des Fonds, im Jahresbericht.
- Das aktuelle Risikoprofil des Fonds und die hierfür eingesetzten Risikomanagementsysteme, im Jahresbericht.
- Alle Änderungen des maximalen Umfangs des einsetzbaren Leverages, im Jahresbericht.
- Rechte sowie Änderungen der Rechte zur Wiederverwendung von Sicherheiten und Garantien, die im Rahmen von Leveragegeschäften gewährt wurden, im Jahresbericht.
- Gesamthöhe des Leverage des betreffenden Fonds, im Jahresbericht.



## Weitere von der Gesellschaft verwaltete Investmentvermögen

Von der Gesellschaft werden noch folgende Publikums-Investmentvermögen verwaltet, die nicht Inhalt dieses Verkaufsprospekts sind:

Fondsname	ISIN	Fondsname	ISIN
AW Global Invest Basic Plus	DE000A0MURA5	ODDO BHF Algo Europe CRW-EUR	DE0008478181
AW Global Invest Dynamic Plus	DE000A0MURB3	ODDO BHF Algo Europe CNW-EUR	DE000A1CUGM2
Balanced Smart Global	DE000A1XDYN5	ODDO BHF Algo Europe CIW-EUR	DE000A0YCBP0
Bankhaus Seeliger VV Ausgewogen	DE000A12BPW0	ODDO BHF Algo Global CRW-EUR	DE0009772988
Bankhaus Seeliger VV Dynamisch	DE000A141WU4	ODDO BHF Algo Global CNW-EUR	DE000A141WT6
Basis-Fonds I	DE0008478090	ODDO BHF Algo Global CIW-EUR	DE000A1XDYM7
Castell Euro ZinsErtrag K	DE000A1CUGS9	ODDO BHF Algo Global DRW-EUR	DE000A141W00
Castell VV Ausgewogen R	DE000A1JSWM8	ODDO BHF EURO Short Term Bond FT	DE0008478124
Castell VV Ausgewogen I	DE000A1W1MA0	ODDO BHF Frankfurt-Effekten-Fonds DR-EUR	DE0008478058
Castell VV Defensiv R	DE000A1JSWL0	ODDO BHF Frankfurt-Effekten-Fonds DN-EUR	DE000A141WY6
Castell VV Defensiv I	DE000A12BPR0	ODDO BHF Money Market CR-EUR	DE0009770206
Castell VV Dynamisch R	DE000A12BPT6	ODDO BHF Money Market DR-EUR	DE000A0YCBQ8
Castell VV Dynamisch I	DE000A12BPV2	ODDO BHF Money Market CN-EUR	DE000A141WZ3
DC Value One (PT)	DE000A0YAX72	ODDO BHF Money Market CI-EUR	DE000A0YCBR6
DC Value One (IT)	DE000A0YAX64	ODDO BHF Money Market G-EUR	DE000A1CUGJ8
FMM-Fonds	DE0008478116	ODDO BHF Polaris Moderate DRW-EUR	DE000A0D95Q0
FT Euro HighDividend	DE0005317424	ODDO BHF Polaris Moderate CNW-EUR	DE000A1XDYL9
FT EuroGovernments M	DE000A0NEBR5	ODDO BHF Polaris Moderate CPW-CHF	DE000A141W18
FT EuroZins	DE0008478017	ODDO Sustainability Fund (A)	DE000AORG5Y7
FT Global HighDividend	DE0005317416	ODDO Sustainability Fund (T)	DE0007045437
FT Global Multi Asset Income (P)	DE0008478132	ODDO WerteFonds	DE0007045148
FT Global Multi Asset Income (I)	DE000A141WV2	R1 Value Portfolio	DE000A0MURC1
FT InterSpezial	DE0008478009	RG Strategy Premium Plus	DE000A1XDYJ3
FT Total Return Renten	DE0009761692	Rhein-Maas Aktien Select-Fonds	DE000A0NAL20
FT UnternehmerWerte	DE000A0KFFW9	Rhein-Maas Renten Select-Fonds	DE000A0NAL38
Global Multi Invest	DE000A1CUGL4	S & H Globale Märkte	DE000A0MYEG2
Global Stability Invest	DE000A141WS8	Schmitz & Partner Global Defensiv	DE000A0MIUL3
GWP-Fonds	DE0008478199	Schmitz & Partner Global Offensiv	DE000A0MURD9
Managed ETF <sup>plus</sup> – Portfolio Balance	DE000A0MIUN9	Substanz-Fonds	DE000A0NEBQ7
Managed ETF <sup>plus</sup> – Portfolio Opportunity	DE000A0NEBL8	Vermögens-Fonds	DE000A0MYEJ6
ODDO BHF AccuZins CR-EUR	DE0008478082	Westfalicafonds Aktien Renten	DE000A1XDYE4
ODDO BHF AccuZins CN-EUR	DE000A141WX8		

Hinzu kommen 71 Spezial-Investmentvermögen.

# Unterverwahrung

Die Verwahrstelle hat die Verwahrung in den nachfolgenden Ländern auf ein anderes Unternehmen (Unterverwahrer) übertragen:

Land/Markt	Unterverwahrer
Ägypten	HSBC Bank Egypt S.A.E.
Argentinien	Citibank N.A., Argentina
Australien	Citigroup Pty Limited National Australia Bank Limited The Hongkong and Shanghai Banking Corporation Limited
Bahrain	HSBC Bank Middle East Limited
Bangladesch	The Hongkong and Shanghai Banking Corporation Limited
Belgien	Citibank Europe Plc, UK branch The Bank of New York Mellon SA/NV
Bermuda	HSBC Bank Bermuda Limited
Botswana	Stanbic Bank Botswana Limited
Brasilien	Citibank N.A., Brazil Itaú Unibanco S.A.
Bulgarien	Citibank Europe plc, Bulgaria Branch
Chile	Banco de Chile Itaú Corpbanca S.A.
China	HSBC Bank (China) Company Limited
Costa Rica	Banco Nacional de Costa Rica
Dänemark	Skandinaviska Enskilda Banken AB (Publ)
Deutschland	The Bank of New York Mellon SA/NV, Asset Servicing, Niederlassung Frankfurt am Main
Estland	SEB Pank AS
Euromarkt	Clearstream Banking S.A. Euroclear Bank
Finnland	Skandinaviska Enskilda Banken AB (Publ)
Frankreich	BNP Paribas Securities Services S.C.A. Citibank Europe Plc, UK branch The Bank of New York Mellon SA/NV
Ghana	Stanbic Bank Ghana Limited
Griechenland	BNP Paribas Securities Services
Großbritannien	Depository and Clearing Centre (DCC) Deutsche Bank AG, London Branch The Bank of New York Mellon
Hongkong	Deutsche Bank AG The Hongkong and Shanghai Banking Corporation Limited

Land/Markt	Unterverwahrer
Indien	Deutsche Bank AG The Hongkong and Shanghai Banking Corporation Limited
Indonesien	Deutsche Bank AG
Irland	The Bank of New York Mellon
Island	Islandsbanki hf Landsbankinn hf.
Israel	Bank Hapoalim B.M.
Italien	Intesa Sanpaolo S.p.A The Bank of New York Mellon SA/NV
Japan	Mizuho Bank, Ltd. The Bank of Tokyo-Mitsubishi UFJ, Ltd.
Jordanien	Standard Chartered Bank, Jordan Branch
Kaimaninseln	The Bank of New York Mellon
Kanada	CIBC Mellon Trust Company (CIBC Mellon)
Kanalinseln	The Bank of New York Mellon
Kasachstan	Citibank Kazakhstan Joint-Stock Company
Katar	HSBC Bank Middle East Limited, Doha
Kenia	Stanbic Bank Kenya Limited
Kolumbien	Cititrust Colombia S.A. Sociedad Fiduciaria
Kroatien	Privredna banka Zagreb d.d.
Kuwait	HSBC Bank Middle East Limited, Kuwait
Lettland	AS SEB banka
Litauen	AB SEB bankas
Luxemburg	Euroclear Bank
Malawi	Standard Bank Limited
Malaysia	Deutsche Bank (Malaysia) Berhad HSBC Bank Malaysia Berhad
Malta	The Bank of New York Mellon SA/NV, Asset Servicing, Niederlassung Frankfurt am Main
Marokko	Citibank Maghreb S.A.
Mauritius	The Hongkong and Shanghai Banking Corporation Limited

Land/Markt	Unterverwahrer
Mexiko	Banco Santander (México), S.A. Citibanamex
Namibia	Standard Bank Namibia Limited
Neuseeland	National Australia Bank Limited The Hongkong and Shanghai Banking Corporation Limited
Niederlande	The Bank of New York Mellon SA/NV
Nigeria	Stanbic IBTC Bank Plc.
Norwegen	Skandinaviska Enskilda Banken AB (Publ)
Oman	HSBC Bank Oman S.A.O.G.
Österreich	Citibank Europe plc. UniCredit Bank Austria AG
Pakistan	Deutsche Bank AG
Panama	Citibank N.A., Panama Branch
Peru	Citibank del Peru S.A.
Philippinen	Deutsche Bank AG
Polen	Bank Polska Kasa Opieki S.A.
Portugal	Citibank Europe Plc, Sucursal em Portugal
Rumänien	Citibank Europe plc Dublin, Romania Branch
Russland	AO Citibank PJSC ROSBANK
Sambia	Stanbic Bank Zambia Limited
Saudi Arabien	HSBC Saudi Arabia
Schweden	Skandinaviska Enskilda Banken AB (Publ)
Schweiz	Credit Suisse (Switzerland) Ltd. UBS Switzerland AG
Serbien	UniCredit Bank Serbia JSC
Simbabwe	Stanbic Bank Zimbabwe Limited
Singapur	DBS Bank Ltd United Overseas Bank Limited
Slowakische Republik	Citibank Europe plc, pobočka zahraničnej banky

Land/Markt	Unterverwahrer
Slowenien	UniCredit Banka Slovenija d.d.
Spanien	Banco Bilbao Vizcaya Argentaria, S.A. Santander Securities Services, S.A.U.
Sri Lanka	The Hongkong and Shanghai Banking Corporation Limited
Südafrika	Standard Chartered Bank The Standard Bank of South Africa Limited
Südkorea	Deutsche Bank AG The Hongkong and Shanghai Banking Corporation Limited
Swasiland	Standard Bank Swaziland Limited
Taiwan	HSBC Bank (Taiwan) Limited
Tansania	Stanbic Bank Tanzania Limited
Thailand	The Hongkong and Shanghai Banking Corporation Limited
Tschechische Republik	Citibank Europe plc, organizační složka
Tunesien	Banque Internationale Arabe de Tunisie
Türkei	Deutsche Bank A.S.
Uganda	Stanbic Bank Uganda Limited
Ukraine	Public Joint Stock Company „Citibank“
Ungarn	Citibank Europe plc. Hungarian Branch Office
Uruguay	Banco Itaú Uruguay S.A.
Vereinigte Arabische Emirate	HSBC Bank Middle East Limited, Dubai
Vereinigte Staaten von Amerika	The Bank of New York Mellon
Vereinigte Staaten von Amerika Edelmetalle	HSBC Bank, USA, N.A.
Vietnam	HSBC Bank (Vietnam) Ltd
WAEMU*	Société Générale de Banques en Côte d'Ivoire
Zypern	BNP Paribas Securities Services

\*West African Economic and Monetary Union

# Anlagebedingungen des Fonds

## Allgemeine Anlagebedingungen

zur Regelung des Rechtsverhältnisses zwischen den Anlegern und der ODDO BHF Asset Management GmbH, Düsseldorf („Gesellschaft“), für die von der Gesellschaft verwalteten Gemischten Sondervermögen, die nur in Verbindung mit den für das jeweilige Gemischte Sondervermögen aufgestellten „Besonderen Anlagebedingungen“ gelten.

### § 1 Grundlagen

1. Die Gesellschaft ist eine AIF-Kapitalverwaltungsgesellschaft und unterliegt den Vorschriften des Kapitalanlagegesetzbuchs („KAGB“).

2. Die Gesellschaft legt das bei ihr eingelegte Geld im eigenen Namen für gemeinschaftliche Rechnung der Anleger nach dem Grundsatz der Risikomischung in den nach dem KAGB zugelassenen Vermögensgegenständen gesondert vom eigenen Vermögen in Form eines Gemischten Sondervermögens an. Über die sich hieraus ergebenden Rechte der Anleger werden Sammelurkunden ausgestellt.

Der Geschäftszweck des Gemischten Sondervermögens ist auf die Kapitalanlage gemäß einer festgelegten Anlagestrategie im Rahmen einer kollektiven Vermögensverwaltung mittels der bei ihm eingelegten Mittel beschränkt; eine operative Tätigkeit und eine aktive unternehmerische Bewirtschaftung der gehaltenen Vermögensgegenstände ist ausgeschlossen.

3. Das Rechtsverhältnis zwischen Gesellschaft und dem Anleger richtet sich nach den „Allgemeinen Anlagebedingungen“ und „Besonderen Anlagebedingungen“ des Gemischten Sondervermögens und dem KAGB.

### § 2 Verwahrstelle

1. Die Gesellschaft bestellt für das Gemischte Sondervermögen eine Einrichtung im Sinne des § 80 Absatz 2 KAGB als Verwahrstelle; die Verwahrstelle handelt unabhängig von der Gesellschaft und ausschließlich im Interesse der Anleger.

2. Die Aufgaben und Pflichten der Verwahrstelle richten sich nach dem mit der Gesellschaft geschlossenen Verwahrstellenvertrag, dem KAGB und den Anlagebedingungen.

3. Die Verwahrstelle kann Verwahrhaftgaben nach Maßgabe des § 82 KAGB auf ein anderes Unternehmen (Unterverwahrer) auslagern. Näheres hierzu enthält der Verkaufsprospekt.

4. Die Verwahrstelle haftet gegenüber dem Gemischten Sondervermögen oder gegenüber den Anlegern für das Abhandenkommen eines verwahrten Finanzinstrumentes im Sinne des § 81 Absatz 1 Nr. 1 KAGB durch die Verwahrstelle oder durch einen Unterverwahrer, dem die Verwahrung von Finanzinstrumenten nach § 82 Absatz 1 KAGB übertragen wurde. Die Verwahrstelle haftet nicht, wenn sie nachweisen kann, dass das Abhandenkommen auf äußere Ereignisse zurückzuführen ist, deren Konsequenzen trotz aller angemessenen Gegenmaßnahmen unabwendbar waren. Weitergehende Ansprüche, die sich aus den Vorschriften des bürgerlichen Rechts auf Grund von Verträgen oder unerlaubten Handlungen ergeben, bleiben unberührt. Die Verwahrstelle haftet auch gegenüber dem Gemischten Sondervermögen oder den Anlegern für sämtliche sonstigen Verluste, die diese dadurch erleiden, dass die Verwahrstelle fahrlässig oder vorsätzlich ihre Verpflichtungen nach den Vorschriften des KAGB nicht erfüllt. Die Haftung der Verwahrstelle bleibt von einer etwaigen Übertragung der Verwahrhaftgaben nach Absatz 3 Satz 1 unberührt.

### § 3 Fondsverwaltung

1. Die Gesellschaft erwirbt und verwaltet die Vermögensgegenstände im eigenen Namen für gemeinschaftliche Rechnung der Anleger mit der gebotenen Sachkenntnis, Redlichkeit, Sorgfalt und Gewissenhaftigkeit. Sie handelt bei der Wahrnehmung ihrer Aufgaben unabhängig von der Verwahrstelle und ausschließlich im Interesse der Anleger.

2. Die Gesellschaft ist berechtigt, mit dem von den Anlegern eingelegten Geld die Vermögensgegenstände zu erwerben, diese wieder zu veräußern und den Erlös anderweitig anzulegen. Sie ist ferner ermächtigt, alle sich aus der Verwaltung der Vermögensgegenstände ergebenden sonstigen Rechtshandlungen vorzunehmen.

3. Die Gesellschaft darf für gemeinschaftliche Rechnung der Anleger weder Gelddarlehen gewähren noch Verpflichtungen aus einem Bürgschafts- oder einem Garantievertrag eingehen; sie darf keine Vermögensgegenstände nach Maßgabe der §§ 193, 194 und 196 KAGB verkaufen, die im Zeitpunkt des Geschäftsabschlusses nicht zum Gemischten Sondervermögen gehören. § 197 KAGB bleibt unberührt.

### § 4 Anlagegrundsätze

Das Gemischte Sondervermögen wird unmittelbar oder mittelbar nach dem Grundsatz der Risikomischung angelegt. Die Gesellschaft soll für das Gemischte Sondervermögen nur

solche Vermögensgegenstände erwerben, die Ertrag und/oder Wachstum erwarten lassen. Sie bestimmt in den „Besonderen Anlagebedingungen“, welche Vermögensgegenstände für das Gemischte Sondervermögen erworben werden dürfen.

### § 5 Wertpapiere

Sofern die „Besonderen Anlagebedingungen“ keine weiteren Einschränkungen vorsehen, darf die Gesellschaft vorbehaltlich des § 198 KAGB für Rechnung des Gemischten Sondervermögens Wertpapiere nur erwerben, wenn

- a) sie an einer Börse in einem Mitgliedstaat der Europäischen Union oder in einem anderen Vertragsstaat des Abkommens über den Europäischen Wirtschaftsraum zum Handel zugelassen oder in einem dieser Staaten an einem anderen organisierten Markt zugelassen oder in diesen einbezogen sind,
- b) sie ausschließlich an einer Börse außerhalb der Mitgliedstaaten der Europäischen Union oder außerhalb der anderen Vertragsstaaten des Abkommens über den Europäischen Wirtschaftsraum zum Handel zugelassen oder in einem dieser Staaten an einem anderen organisierten Markt zugelassen oder in diesen einbezogen sind, sofern die Wahl dieser Börse oder dieses organisierten Marktes von der Bundesanstalt für Finanzdienstleistungsaufsicht („BaFin“) zugelassen ist\*,
- c) ihre Zulassung an einer Börse in einem Mitgliedstaat der Europäischen Union oder in einem anderen Vertragsstaat des Abkommens über den Europäischen Wirtschaftsraum zum Handel oder ihre Zulassung an einem organisierten Markt oder ihre Einbeziehung in diesen Markt in einem Mitgliedstaat der Europäischen Union oder in einem anderen Vertragsstaat des Abkommens über den Europäischen Wirtschaftsraum nach den Ausgabebedingungen zu beantragen ist, sofern die Zulassung oder Einbeziehung dieser Wertpapiere innerhalb eines Jahres nach ihrer Ausgabe erfolgt,
- d) ihre Zulassung an einer Börse zum Handel oder ihre Zulassung an einem organisierten Markt oder die Einbeziehung in diesen Markt außerhalb der Mitgliedstaaten der Europäischen Union oder außerhalb der anderen Vertragsstaaten des Abkommens über den Europäischen Wirtschaftsraum nach den Ausgabebedingungen zu beantragen ist, sofern die Wahl dieser Börse oder dieses organisierten Marktes von der BaFin zugelassen ist und die Zulassung oder Einbeziehung dieser Wertpapiere innerhalb eines Jahres nach ihrer Ausgabe erfolgt,

\*Die Börsenliste wird auf der Internetseite der BaFin unter [www.bafin.de](http://www.bafin.de) veröffentlicht.

## Allgemeine Anlagebedingungen

- e) sie Aktien sind, die dem Gemischten Sondervermögen bei einer Kapitalerhöhung aus Gesellschaftsmitteln zustehen,
- f) sie in Ausübung von Bezugsrechten, die zum Gemischten Sondervermögen gehören, erworben werden,
- g) sie Anteile an geschlossenen Fonds sind, die die in § 193 Absatz 1 Satz 1 Nr. 7 KAGB genannten Kriterien erfüllen,
- h) sie Finanzinstrumente sind, die die in § 193 Absatz 1 Satz 1 Nr. 8 KAGB genannten Kriterien erfüllen.

Der Erwerb von Wertpapieren nach Satz 1 Buchstaben a) bis d) darf nur erfolgen, wenn zusätzlich die Voraussetzungen des § 193 Absatz 1 Satz 2 KAGB erfüllt sind. Erwerbbar sind auch Bezugsrechte, die aus Wertpapieren herrühren, welche ihrerseits nach diesem § 5 erwerbbar sind.

### § 6 Geldmarktinstrumente

1. Sofern die „Besonderen Anlagebedingungen“ keine weiteren Einschränkungen vorsehen, darf die Gesellschaft vorbehaltlich des § 198 KAGB für Rechnung des Gemischten Sondervermögens Instrumente, die üblicherweise auf dem Geldmarkt gehandelt werden, sowie verzinsliche Wertpapiere, die zum Zeitpunkt ihres Erwerbs für das Gemischte Sondervermögen eine restliche Laufzeit von höchstens 397 Tagen haben, deren Verzinsung nach den Ausgabebedingungen während ihrer gesamten Laufzeit regelmäßig, mindestens aber einmal in 397 Tagen, marktgerecht angepasst wird oder deren Risikoprofil dem Risikoprofil solcher Wertpapiere entspricht (Geldmarktinstrumente), erwerben.

Geldmarktinstrumente dürfen für das Gemischte Sondervermögen nur erworben werden, wenn sie

- a) an einer Börse in einem Mitgliedstaat der Europäischen Union oder in einem anderen Vertragsstaat des Abkommens über den Europäischen Wirtschaftsraum zum Handel zugelassen oder dort an einem anderen organisierten Markt zugelassen oder in diesen einbezogen sind,
- b) ausschließlich an einer Börse außerhalb der Mitgliedstaaten der Europäischen Union oder außerhalb der anderen Vertragsstaaten des Abkommens über den Europäischen Wirtschaftsraum zum Handel zugelassen oder dort an einem anderen organisierten Markt zugelassen oder in diesen einbezogen sind, sofern die Wahl dieser Börse oder dieses organisierten Marktes von der BaFin zugelassen ist\*,
- c) von der Europäischen Union, dem Bund, einem Sondervermögen des Bundes, einem

Land, einem anderen Mitgliedstaat oder einer anderen zentralstaatlichen, regionalen oder lokalen Gebietskörperschaft oder der Zentralbank eines Mitgliedstaates der Europäischen Union, der Europäischen Zentralbank oder der Europäischen Investitionsbank, einem Drittstaat oder, sofern dieser ein Bundesstaat ist, einem Gliedstaat dieses Bundesstaates oder von einer internationalen öffentlich-rechtlichen Einrichtung, der mindestens ein Mitgliedstaat der Europäischen Union angehört, begeben oder garantiert werden,

d) von einem Unternehmen begeben werden, dessen Wertpapiere auf den unter den Buchstaben a) und b) bezeichneten Märkten gehandelt werden,

e) von einem Kreditinstitut, das nach den im Recht der Europäischen Union festgelegten Kriterien einer Aufsicht unterstellt ist, oder einem Kreditinstitut, das Aufsichtsbestimmungen, die nach Auffassung der BaFin denjenigen des Rechts der Europäischen Union gleichwertig sind, unterliegt und diese einhält, begeben oder garantiert werden, oder

f) von anderen Emittenten begeben werden und diese den Anforderungen des § 194 Absatz 1 Satz 1 Nr. 6 KAGB entsprechen.

2. Geldmarktinstrumente im Sinne des Absatzes 1 dürfen nur erworben werden, wenn sie die jeweiligen Voraussetzungen des § 194 Absatz 2 und 3 KAGB erfüllen.

### § 7 Bankguthaben

Die Gesellschaft darf für Rechnung des Gemischten Sondervermögens Bankguthaben halten, die eine Laufzeit von höchstens 12 Monaten haben. Die auf Sperrkonten zu führenden Guthaben können bei einem Kreditinstitut mit Sitz in einem Mitgliedstaat der Europäischen Union oder einem anderen Vertragsstaat des Abkommens über den Europäischen Wirtschaftsraum unterhalten werden; die Guthaben können auch bei einem Kreditinstitut mit Sitz in einem Drittstaat, dessen Aufsichtsbestimmungen nach Auffassung der BaFin denjenigen des Rechts der Europäischen Union gleichwertig sind, gehalten werden. Sofern in den „Besonderen Anlagebedingungen“ nichts anderes bestimmt ist, können die Bankguthaben auch auf Fremdwährung lauten.

### § 8 Investmentanteile

1. Sofern in den „Besonderen Anlagebedingungen“ nichts Anderweitiges bestimmt ist, kann die Gesellschaft für Rechnung des Gemischten Sondervermögens Anteile an

Investmentvermögen gemäß der Richtlinie 2009/65/EG (OGAW-Richtlinie) erwerben. Anteile an anderen inländischen Sondervermögen und Investmentaktiengesellschaften mit veränderlichem Kapital sowie Anteile an offenen EU-AIF und ausländischen offenen AIF, können erworben werden, sofern sie die Anforderungen des § 196 Absatz 1 Satz 2 KAGB erfüllen.

2. Sofern in den „Besonderen Anlagebedingungen“ nichts Anderweitiges bestimmt ist, kann die Gesellschaft darüber hinaus Anteile an Publikums-Sondervermögen nach Maßgabe der §§ 218 und 219 KAGB (Gemischte Sondervermögen), Aktien von Investmentaktiengesellschaften mit veränderlichem Kapital, deren Satzung eine einem Gemischten Sondervermögen vergleichbare Anlageform vorsieht, sowie Anteile oder Aktien an vergleichbaren EU- oder ausländischen AIF erwerben.

3. Anteile an Investmentvermögen gemäß den Absätzen 1 und 2 darf die Gesellschaft nur erwerben, wenn diese nach den Anlagebedingungen oder der Satzung der Kapitalverwaltungsgesellschaft, der Investmentaktiengesellschaft mit veränderlichem Kapital, des EU-Investmentvermögens, der EU-Verwaltungsgesellschaft, des ausländischen AIF oder der ausländischen AIF-Verwaltungsgesellschaft insgesamt höchstens 10 Prozent des Wertes ihres Vermögens in Anteilen an anderen inländischen Sondervermögen, Investmentaktiengesellschaften mit veränderlichem Kapital, offenen EU-Investmentvermögen oder ausländischen offenen AIF anlegen. Diese Grenze gilt nicht für Anteile oder Aktien an anderen inländischen, EU- oder ausländischen offenen Publikumsinvestmentvermögen im Sinne des § 196 KAGB sowie für Anteile oder Aktien an offenen Spezialinvestmentvermögen, sofern diese nach den jeweiligen Anlagebedingungen ausschließlich investieren dürfen in Bankguthaben, Geldmarktinstrumente und Wertpapiere nach Maßgabe des § 219 Absatz 3 Nr. 3 KAGB.

4. Sofern in den „Besonderen Anlagebedingungen“ nichts Anderweitiges bestimmt ist, kann die Gesellschaft zusätzlich Anteile an Publikums-Sondervermögen nach Maßgabe der §§ 220 bis 224 KAGB (Sonstige Sondervermögen), Aktien von Investmentaktiengesellschaften mit veränderlichem Kapital, deren Satzung eine einem Sonstigen Sondervermögen vergleichbare Anlageform vorsieht, sowie Anteile oder Aktien an vergleichbaren EU- oder ausländischen AIF erwerben.

5. Anteile oder Aktien an Investmentvermögen gemäß Absatz 4 dürfen nur erworben werden, wenn deren Vermögensgegenstände von einer Verwahrstelle verwahrt werden oder die Funktionen der Verwahrstelle von einer anderen vergleichbaren Einrichtung

\*Die Börsenliste wird auf der Internetseite der BaFin unter [www.bafin.de](http://www.bafin.de) veröffentlicht.

wahrgenommen werden und soweit diese Investmentvermögen ihre Mittel nach ihren Anlagebedingungen nicht ihrerseits in Anteile oder Aktien anderer Investmentvermögen anlegen dürfen. Satz 1 letzter Halbsatz gilt nicht für Anteile oder Aktien an anderen inländischen, EU- oder ausländischen offenen Publikumsinvestmentvermögen im Sinne des § 196 KAGB sowie für Anteile oder Aktien an offenen Spezialinvestmentvermögen, sofern diese nach den jeweiligen Anlagebedingungen ausschließlich investieren dürfen in Bankguthaben, Geldmarktinstrumente und Wertpapiere nach Maßgabe des § 219 Absatz 3 Nr. 3 KAGB. Die Gesellschaft darf nicht in Anteile an ausländischen offenen Investmentvermögen aus Staaten anlegen, die bei der Bekämpfung der Geldwäsche nicht im Sinne internationaler Vereinbarungen kooperieren.

6. Darüber hinaus darf das Gemischte Sondervermögen Anteile oder Aktien an folgenden Investmentvermögen weiter halten, soweit diese zulässig vor dem 22. Juli 2013 nach den unten stehenden Regelungen erworben wurden:

Immobilien-Sondervermögen gemäß §§ 66 bis 82 des Investmentgesetzes in der bis zum 21. Juli 2013 geltenden Fassung („InvG“) (auch nach deren Umstellung auf das KAGB) sowie mit solchen Sondervermögen vergleichbaren EU- oder ausländischen Investmentvermögen.

#### § 9 Derivate

1. Sofern in den „Besonderen Anlagebedingungen“ nichts Anderweitiges bestimmt ist, kann die Gesellschaft im Rahmen der Verwaltung des Gemischten Sondervermögens Derivate gemäß § 197 Absatz 1 Satz 1 KAGB und Finanzinstrumente mit derivativer Komponente gemäß § 197 Absatz 1 Satz 2 KAGB einsetzen. Sie darf – der Art und dem Umfang der eingesetzten Derivate und Finanzinstrumente mit derivativer Komponente entsprechend – zur Ermittlung der Auslastung der nach § 197 Absatz 2 KAGB festgesetzten Marktrisikogrenze für den Einsatz von Derivaten und Finanzinstrumenten mit derivativer Komponente entweder den einfachen oder den qualifizierten Ansatz im Sinne der gemäß § 197 Absatz 3 KAGB erlassenen „Verordnung über Risikomanagement und Risikomesung beim Einsatz von Derivaten, Wertpapier-Darlehen und Pensionsgeschäften in Investmentvermögen nach dem Kapitalanlagegesetzbuch“ („DerivateV“) nutzen; Erläuterungen dazu enthält der Verkaufsprospekt.

2. Sofern die Gesellschaft den einfachen Ansatz nutzt, darf sie regelmäßig nur Grundformen von Derivaten und Finanzinstrumenten mit derivativer Komponente oder

Kombinationen aus diesen Derivaten, Finanzinstrumenten mit derivativer Komponente sowie gemäß § 197 Absatz 1 Satz 1 KAGB zulässigen Basiswerten im Gemischten Sondervermögen einsetzen. Komplexe Derivate mit gemäß § 197 Absatz 1 Satz 1 KAGB zulässigen Basiswerten dürfen nur zu einem vernachlässigbaren Anteil eingesetzt werden. Der nach Maßgabe von § 16 DerivateV zu ermittelnde Anrechnungsbetrag des Gemischten Sondervermögens für das Marktrisiko darf zu keinem Zeitpunkt den Wert des Gemischten Sondervermögens übersteigen.

Grundformen von Derivaten sind:

- a) Terminkontrakte auf die Basiswerte nach § 197 Absatz 1 Satz 1 KAGB mit der Ausnahme von Investmentanteilen nach § 196 KAGB;
- b) Optionen oder Optionsscheine auf die Basiswerte nach § 197 Absatz 1 Satz 1 KAGB mit der Ausnahme von Investmentanteilen nach § 196 KAGB und auf Terminkontrakte nach Buchstabe a), wenn sie die folgenden Eigenschaften aufweisen:
  - ba) eine Ausübung ist entweder während der gesamten Laufzeit oder zum Ende der Laufzeit möglich und
  - bb) der Optionswert hängt zum Ausübungszeitpunkt linear von der positiven oder negativen Differenz zwischen Basispreis und Marktpreis des Basiswerts ab und wird null, wenn die Differenz das andere Vorzeichen hat;
- c) Zinsswaps, Währungsswaps oder Zins-Währungsswaps;
- d) Optionen auf Swaps nach Buchstabe c), sofern sie die in Buchstabe b) unter Buchstaben ba) und bb) beschriebenen Eigenschaften aufweisen (Swaptions);
- e) Credit Default Swaps, die sich auf einen einzelnen Basiswert beziehen (Single Name Credit Default Swaps).

3. Sofern die Gesellschaft den qualifizierten Ansatz nutzt, darf sie – vorbehaltlich eines geeigneten Risikomanagementsystems – in jegliche Finanzinstrumente mit derivativer Komponente oder Derivate investieren, die von einem gemäß § 197 Absatz 1 Satz 1 KAGB zulässigen Basiswert abgeleitet sind.

Hierbei darf der dem Gemischten Sondervermögen zuzuordnende potenzielle Risikobetrag für das Marktrisiko („Risikobetrag“) zu keinem Zeitpunkt das Zweifache des potenziellen Risikobetrages für das Marktrisiko des zugehörigen Vergleichsvermögens gemäß § 9 DerivateV übersteigen. Alternativ darf der Risikobetrag zu keinem Zeitpunkt 20 Prozent des Wertes des Gemischten Sondervermögens übersteigen.

4. Unter keinen Umständen darf die Gesellschaft bei diesen Geschäften von den in den Anlagebedingungen oder von den im Verkaufsprospekt genannten Anlagegrundsätzen und -grenzen abweichen.

5. Die Gesellschaft wird Derivate und Finanzinstrumente mit derivativer Komponente zum Zwecke der Absicherung, der effizienten Portfoliosteuerung und der Erzielung von Zusatzträgen einsetzen, wenn und soweit sie dies im Interesse der Anleger für geboten hält.

6. Bei der Ermittlung der Marktrisikogrenze für den Einsatz von Derivaten und Finanzinstrumenten mit derivativer Komponente darf die Gesellschaft jederzeit gemäß § 6 Satz 3 DerivateV zwischen dem einfachen und dem qualifizierten Ansatz wechseln. Der Wechsel bedarf nicht der Genehmigung durch die BaFin, die Gesellschaft hat den Wechsel jedoch unverzüglich der BaFin anzuzeigen und im nächstfolgenden Halbjahres- oder Jahresbericht bekannt zu machen.

7. Beim Einsatz von Derivaten und Finanzinstrumenten mit derivativer Komponente wird die Gesellschaft die DerivateV beachten.

#### § 10 Sonstige Anlageinstrumente

Sofern in den „Besonderen Anlagebedingungen“ nichts Anderweitiges bestimmt ist, kann die Gesellschaft für Rechnung des Gemischten Sondervermögens bis zu 10 Prozent des Wertes des Gemischten Sondervermögens in Sonstige Anlageinstrumente gemäß § 198 KAGB anlegen.

#### § 11 Emittentengrenzen und Anlagegrenzen

1. Bei der Verwaltung hat die Gesellschaft die im KAGB, in der DerivateV und in den Anlagebedingungen festgelegten Grenzen und Beschränkungen zu beachten.

2. Wertpapiere und Geldmarktinstrumente einschließlich der in Pension genommenen Wertpapiere und Geldmarktinstrumente desselben Emittenten dürfen bis zu 5 Prozent des Wertes des Gemischten Sondervermögens erworben werden; in diesen Werten dürfen jedoch bis zu 10 Prozent des Wertes des Gemischten Sondervermögens angelegt werden, wenn dies in den „Besonderen Anlagebedingungen“ vorgesehen ist und der Gesamtwert der Wertpapiere und Geldmarktinstrumente dieser Emittenten 40 Prozent des Wertes des Gemischten Sondervermögens nicht übersteigt.

3. Die Gesellschaft darf in Schuldverschreibungen, Schuldscheindarlehen und Geldmarktinstrumente, die vom Bund, einem Land, der Europäischen Union, einem Mitgliedstaat der Europäischen Union oder

Allgemeine  
Anlagebedingungen

seinen Gebietskörperschaften, einem anderen Vertragsstaat des Abkommens über den Europäischen Wirtschaftsraum, einem Drittstaat oder von einer internationalen Organisation, der mindestens ein Mitgliedstaat der Europäischen Union angehört, ausgegeben oder garantiert worden sind, jeweils bis zu 35 Prozent des Wertes des Gemischten Sondervermögens anlegen.

4. In Pfandbriefen und Kommunalverschreibungen sowie Schuldverschreibungen, die von Kreditinstituten mit Sitz in einem Mitgliedstaat der Europäischen Union oder in einem anderen Vertragsstaat des Abkommens über den Europäischen Wirtschaftsraum ausgegeben worden sind, darf die Gesellschaft jeweils bis zu 25 Prozent des Wertes des Gemischten Sondervermögens anlegen, wenn die Kreditinstitute aufgrund gesetzlicher Vorschriften zum Schutz der Inhaber dieser Schuldverschreibungen einer besonderen öffentlichen Aufsicht unterliegen und die mit der Ausgabe der Schuldverschreibungen aufgenommenen Mittel nach den gesetzlichen Vorschriften in Vermögenswerten angelegt werden, die während der gesamten Laufzeit der Schuldverschreibungen die sich aus ihnen ergebenden Verbindlichkeiten ausreichend decken und die bei einem Ausfall des Emittenten vorrangig für die fällig werdenden Rückzahlungen und die Zahlung der Zinsen bestimmt sind. Legt die Gesellschaft mehr als 5 Prozent des Wertes des Gemischten Sondervermögens in Schuldverschreibungen desselben Emittenten nach Satz 1 an, so darf der Gesamtwert dieser Schuldverschreibungen 80 Prozent des Wertes des Gemischten Sondervermögens nicht übersteigen.

5. Die Grenze in Absatz 3 darf für Wertpapiere und Geldmarktinstrumente desselben Emittenten nach Maßgabe von § 206 Absatz 2 KAGB überschritten werden, sofern die „Besonderen Anlagebedingungen“ dies unter Angabe der betreffenden Emittenten vorsehen. In diesen Fällen müssen die für Rechnung des Gemischten Sondervermögens gehaltenen Wertpapiere und Geldmarktinstrumente aus mindestens 6 verschiedenen Emissionen stammen, wobei nicht mehr als 30 Prozent des Wertes des Gemischten Sondervermögens in einer Emission gehalten werden dürfen.

6. Die Gesellschaft darf nur bis zu 20 Prozent des Wertes des Gemischten Sondervermögens in Bankguthaben nach Maßgabe des § 195 KAGB bei je einem Kreditinstitut anlegen.

7. Die Gesellschaft hat sicherzustellen, dass eine Kombination aus:

- a) Wertpapieren oder Geldmarktinstrumenten, die von ein und derselben Einrichtung begeben werden,
- b) Einlagen bei dieser Einrichtung und

c) Anrechnungsbeträgen für das Kontrahentenrisiko der mit dieser Einrichtung eingegangenen Geschäfte,

20 Prozent des Wertes des Gemischten Sondervermögens nicht übersteigt. Satz 1 gilt für die in Absatz 3 und 4 genannten Emittenten und Garantiegeber mit der Maßgabe, dass die Gesellschaft sicherzustellen hat, dass eine Kombination der in Satz 1 genannten Vermögensgegenstände und Anrechnungsbeträge 35 Prozent des Wertes des Gemischten Sondervermögens nicht übersteigt. Die jeweiligen Einzelobergrenzen bleiben in beiden Fällen unberührt.

8. Die in Absatz 3 und 4 genannten Schuldverschreibungen, Schuldscheindarlehen und Geldmarktinstrumente werden bei der Anwendung der in Absatz 2 genannten Grenzen von 40 Prozent nicht berücksichtigt. Die in den Absätzen 2 bis 4 und Absätzen 6 und 7 genannten Grenzen dürfen abweichend von der Regelung in Absatz 7 nicht kumuliert werden.

9. Die Gesellschaft darf in Anteilen an einem einzigen Investmentvermögen nach Maßgabe des § 8 insgesamt nur in Höhe von bis zu 20 Prozent des Wertes des Gemischten Sondervermögens anlegen. Die Gesellschaft darf für Rechnung des Gemischten Sondervermögens nicht mehr als 25 Prozent der ausgegebenen Anteile eines anderen offenen inländischen, EU- oder ausländischen Investmentvermögens, das nach dem Grundsatz der Risikomischung in Vermögensgegenstände im Sinne der §§ 192 bis 198 KAGB angelegt ist, erwerben.

10. Die Gesellschaft darf in Anteile oder Aktien nach § 8 Absatz 4 insgesamt nur bis zu 10 Prozent des Wertes des Gemischten Sondervermögens anlegen.

11. Die Gesellschaft darf für Rechnung des Gemischten Sondervermögens nicht in mehr als zwei Investmentvermögen in Form von Sonstigen Sondervermögen vom gleichen Emittenten oder Fondsmanager investieren.

#### § 12 Verschmelzung

1. Die Gesellschaft darf nach Maßgabe der §§ 181 bis 191 KAGB

- a) sämtliche Vermögensgegenstände und Verbindlichkeiten dieses Gemischten Sondervermögens auf ein anderes bestehendes oder ein neues, dadurch gegründetes Sondervermögen oder eine Investmentaktiengesellschaft mit veränderlichem Kapital übertragen;
- b) sämtliche Vermögensgegenstände und Verbindlichkeiten eines anderen Sondervermögens oder einer Investmentaktiengesellschaft mit veränderlichem Kapital in das Gemischte Sondervermögen aufnehmen.

2. Die Verschmelzung bedarf der Genehmigung der BaFin. Die Einzelheiten des Verfahrens ergeben sich aus den §§ 182 bis 191 KAGB.

#### § 13 Wertpapier-Darlehen

1. Die Gesellschaft darf für Rechnung des Gemischten Sondervermögens einem Wertpapier-Darlehensnehmer gegen ein marktgerechtes Entgelt nach Übertragung ausreichender Sicherheiten gemäß § 200 Absatz 2 KAGB ein jederzeit kündbares Wertpapier-Darlehen gewähren. Der Kurswert der zu übertragenden Wertpapiere darf zusammen mit dem Kurswert der für Rechnung des Gemischten Sondervermögens demselben Wertpapier-Darlehensnehmer einschließlich konzernangehöriger Unternehmen im Sinne des § 290 Handelsgesetzbuch („HGB“) bereits als Wertpapier-Darlehen übertragenen Wertpapiere 10 Prozent des Wertes des Gemischten Sondervermögens nicht übersteigen.

2. Werden die Sicherheiten für die übertragenen Wertpapiere vom Wertpapier-Darlehensnehmer in Guthaben erbracht, müssen die Guthaben auf Sperrkonten gemäß § 200 Absatz 2 Satz 3 Nr. 1 KAGB unterhalten werden. Alternativ darf die Gesellschaft von der Möglichkeit Gebrauch machen, diese Guthaben in der Währung des Guthabens in folgende Vermögensgegenstände anzulegen:

- a) in Schuldverschreibungen, die eine hohe Qualität aufweisen und die vom Bund, einem Land, der Europäischen Union, einem Mitgliedstaat der Europäischen Union oder seinen Gebietskörperschaften, einem anderen Vertragsstaat des Abkommens über den Europäischen Wirtschaftsraum oder einem Drittstaat ausgegeben worden sind,
- b) in Geldmarktfonds mit kurzer Laufzeitstruktur entsprechend den von der BaFin auf Grundlage des § 4 Absatz 2 KAGB erlassenen Richtlinien oder
- c) im Wege eines umgekehrten Pensionsgeschäftes mit einem Kreditinstitut, das die jederzeitige Rückforderung des aufgelaufenen Guthabens gewährleistet.

Die Erträge aus der Anlage der Sicherheiten stehen dem Gemischten Sondervermögen zu.

3. Die Gesellschaft kann sich auch eines von einer Wertpapiersammelbank oder von einem anderen in den „Besonderen Anlagebedingungen“ genannten Unternehmen, dessen Unternehmensgegenstand die Abwicklung von grenzüberschreitenden Effektingeschäften für andere ist, organisierten Systems zur Vermittlung und Abwicklung der Wertpapier-Darlehen bedienen, welches von den Anforderungen der §§ 200 und 201

## Allgemeine Anlagebedingungen

KAGB abweicht, wenn durch die Bedingungen dieses Systems die Wahrung der Interessen der Anleger gewährleistet ist und von dem jederzeitigen Kündigungsrecht nach Absatz 1 nicht abgewichen wird.

4. Sofern in den „Besonderen Anlagebedingungen“ nichts Anderweitiges bestimmt ist, darf die Gesellschaft Wertpapier-Darlehen auch in Bezug auf Geldmarktinstrumente und Investmentanteile gewähren, sofern diese Vermögensgegenstände für das Gemischte Sondervermögen erwerbbar sind. Die Regelungen der Absätze 1 bis 3 gelten hierfür sinngemäß.

### § 14 Pensionsgeschäfte

1. Die Gesellschaft darf für Rechnung des Gemischten Sondervermögens jederzeit kündbare Wertpapier-Pensionsgeschäfte im Sinne von § 340b Absatz 2 HGB gegen Entgelt mit Kreditinstituten oder Finanzdienstleistungsinstituten auf der Grundlage standardisierter Rahmenverträge abschließen.

2. Die Pensionsgeschäfte müssen Wertpapiere zum Gegenstand haben, die nach den Anlagebedingungen für das Gemischte Sondervermögen erworben werden dürfen.

3. Die Pensionsgeschäfte dürfen höchstens eine Laufzeit von 12 Monaten haben.

4. Sofern in den „Besonderen Anlagebedingungen“ nichts Anderweitiges bestimmt ist, darf die Gesellschaft Pensionsgeschäfte auch in Bezug auf Geldmarktinstrumente und Investmentanteile abschließen, sofern diese Vermögensgegenstände für das Gemischte Sondervermögen erwerbbar sind. Die Regelungen der Absätze 1 bis 3 gelten hierfür sinngemäß.

### § 15 Kreditaufnahme

Die Gesellschaft darf für gemeinschaftliche Rechnung der Anleger kurzfristige Kredite bis zur Höhe von 10 Prozent des Wertes des Gemischten Sondervermögens aufnehmen, wenn die Bedingungen der Kreditaufnahme marktüblich sind und die Verwahrstelle der Kreditaufnahme zustimmt.

### § 16 Anteile

1. Die in einer Sammelurkunde zu verbriefenden Anteilscheine lauten auf den Inhaber.

2. Die Anteile können verschiedene Ausgestaltungsmerkmale, insbesondere hinsichtlich der Ertragsverwendung, des Ausgabeaufschlags, des Rücknahmeabschlags, der Währung des Anteilwertes, der Verwaltungsvergütung, der Mindestanlagesumme oder einer Kombination dieser Merkmale (Anteil-

klassen) haben. Die Einzelheiten sind in den „Besonderen Anlagebedingungen“ festgelegt.

3. Die Anteile sind übertragbar, soweit in den „Besonderen Anlagebedingungen“ nichts Abweichendes geregelt ist. Mit der Übertragung eines Anteils gehen die in ihm verbrieften Rechte über. Der Gesellschaft gegenüber gilt in jedem Falle der Inhaber des Anteils als der Berechtigte.

4. Die Rechte der Anleger bzw. die Rechte der Anleger einer Anteilklasse werden in einer Sammelurkunde verbrieft. Sie trägt mindestens die handschriftlichen oder vervielfältigten Unterschriften der Gesellschaft und der Verwahrstelle.

Der Anspruch auf Einzelverbrieftung ist ausgeschlossen.

### § 17 Ausgabe und Rücknahme von Anteilen, Aussetzung der Rücknahme

1. Die Anzahl der ausgegebenen Anteile ist grundsätzlich nicht beschränkt. Die Gesellschaft behält sich vor, die Ausgabe von Anteilen vorübergehend oder vollständig einzustellen.

2. Die Anteile können bei der Gesellschaft, der Verwahrstelle oder durch Vermittlung Dritter erworben werden. Die „Besonderen Anlagebedingungen“ können vorsehen, dass Anteile nur von bestimmten Anlegern erworben und gehalten werden dürfen.

3. Die Anleger können von der Gesellschaft jederzeit die Rücknahme der Anteile verlangen. Die Gesellschaft ist verpflichtet, die Anteile zum jeweils geltenden Rücknahmepreis für Rechnung des Gemischten Sondervermögens zurückzunehmen. Rücknahmestelle ist die Verwahrstelle.

4. Der Gesellschaft bleibt jedoch vorbehalten, die Rücknahme der Anteile gemäß § 98 Absatz 2 KAGB auszusetzen, wenn außergewöhnliche Umstände vorliegen, die eine Aussetzung unter Berücksichtigung der Interessen der Anleger erforderlich erscheinen lassen.

5. Die Gesellschaft hat die Anleger durch Bekanntmachung im Bundesanzeiger und darüber hinaus in einer hinreichend verbreiteten Wirtschafts- oder Tageszeitung oder in den in dem Verkaufsprospekt bezeichneten elektronischen Informationsmedien über die Aussetzung gemäß Absatz 4 und die Wiederaufnahme der Rücknahme zu unterrichten. Die Anleger sind über die Aussetzung und Wiederaufnahme der Rücknahme der Anteile unverzüglich nach der Bekanntmachung im Bundesanzeiger mittels eines dauerhaften Datenträgers zu unterrichten.

### § 18 Ausgabe- und Rücknahmepreise

1. Zur Errechnung des Ausgabe- und Rücknahmepreises der Anteile werden die Verkehrswerte der zu dem Gemischten Sondervermögen gehörenden Vermögensgegenstände abzüglich der aufgenommenen Kredite und sonstigen Verbindlichkeiten (Nettoinventarwert) ermittelt und durch die Zahl der umlaufenden Anteile geteilt („Anteilwert“). Werden gemäß § 16 Absatz 2 unterschiedliche Anteilklassen für das Gemischte Sondervermögen eingeführt, ist der Anteilwert sowie der Ausgabe- und Rücknahmepreis für jede Anteilklasse gesondert zu ermitteln.

Die Bewertung der Vermögensgegenstände erfolgt gemäß §§ 168 und 169 KAGB und der Kapitalanlage-Rechnungslegungs- und -Bewertungsverordnung (KARBV).

2. Der Ausgabepreis entspricht dem Anteilwert am Gemischten Sondervermögen, gegebenenfalls zuzüglich eines in den „Besonderen Anlagebedingungen“ festzusetzenden Ausgabeaufschlags gemäß § 165 Absatz 2 Nr. 8 KAGB. Der Rücknahmepreis entspricht dem Anteilwert am Gemischten Sondervermögen, gegebenenfalls abzüglich eines in den „Besonderen Anlagebedingungen“ festzusetzenden Rücknahmeabschlags gemäß § 165 Absatz 2 Nr. 8 KAGB.

3. Der Abrechnungsstichtag für Anteilabrufe und Rücknahmeaufträge ist spätestens der auf den Eingang des Anteilabrufs- bzw. Rücknahmeauftrags folgende Wertermittlungstag, soweit in den „Besonderen Anlagebedingungen“ nichts anderes bestimmt ist.

4. Die Ausgabe- und Rücknahmepreise werden bei jeder Ausgabe und Rücknahme von Anteilen ermittelt. Soweit in den „Besonderen Anlagebedingungen“ nichts weiteres bestimmt ist, können die Gesellschaft und die Verwahrstelle an gesetzlichen Feiertagen, die Börsentage sind, sowie am 24. und 31. Dezember jeden Jahres von einer Ermittlung des Wertes absehen; das Nähere regelt der Verkaufsprospekt.

### § 19 Kosten

In den „Besonderen Anlagebedingungen“ werden die Aufwendungen und die der Gesellschaft, der Verwahrstelle und Dritten zustehenden Vergütungen, die dem Gemischten Sondervermögen belastet werden können, genannt. Für Vergütungen im Sinne von Satz 1 ist in den „Besonderen Anlagebedingungen“ darüber hinaus anzugeben, nach welcher Methode, in welcher Höhe und aufgrund welcher Berechnung sie zu leisten sind.



#### § 20 Besondere Informationspflichten gegenüber den Anlegern

Die Gesellschaft wird den Anleger gemäß den §§ 300, 308 Absatz 4 KAGB informieren. Die Einzelheiten sind in den „Besonderen Anlagebedingungen“ festgelegt.

#### § 21 Rechnungslegung

1. Spätestens 6 Monate nach Ablauf des Geschäftsjahres des Gemischten Sondervermögens macht die Gesellschaft einen Jahresbericht einschließlich Ertrags- und Aufwandsrechnung gemäß § 101 Absatz 1 bis 3 KAGB bekannt.

2. Spätestens 2 Monate nach der Mitte des Geschäftsjahres macht die Gesellschaft einen Halbjahresbericht gemäß § 103 KAGB bekannt.

3. Wird das Recht zur Verwaltung des Gemischten Sondervermögens während des Geschäftsjahres auf eine andere Kapitalverwaltungsgesellschaft übertragen oder das Gemischte Sondervermögen während des Geschäftsjahres auf ein anderes Sondervermögen oder eine Investmentaktiengesellschaft mit veränderlichem Kapital verschmolzen, so hat die Gesellschaft auf den Übertragungstichtag einen Zwischenbericht zu erstellen, der den Anforderungen an einen Jahresbericht gemäß Absatz 1 entspricht.

4. Wird das Gemischte Sondervermögen abgewickelt, hat die Verwahrstelle jährlich sowie auf den Tag, an dem die Abwicklung beendet ist, einen Abwicklungsbericht zu erstellen, der den Anforderungen an einen Jahresbericht gemäß Absatz 1 entspricht.

5. Die Berichte sind bei der Gesellschaft und der Verwahrstelle und weiteren Stellen, die im Verkaufsprospekt und in den wesentlichen Anlegerinformationen anzugeben sind, erhältlich; sie werden ferner im Bundesanzeiger bekannt gemacht.

#### § 22 Kündigung und Abwicklung des Gemischten Sondervermögens

1. Die Gesellschaft kann die Verwaltung des Gemischten Sondervermögens mit einer Frist von mindestens 6 Monaten durch Bekanntmachung im Bundesanzeiger und darüber hinaus im Jahresbericht oder Halbjahresbericht kündigen. Die Anleger sind über eine nach Satz 1 bekannt gemachte Kündigung mittels eines dauerhaften Datenträgers unverzüglich zu unterrichten.

2. Mit dem Wirksamwerden der Kündigung erlischt das Recht der Gesellschaft, das Gemischte Sondervermögen zu verwalten. In diesem Falle geht das Gemischte Sondervermögen bzw. das Verfügungsrecht über

das Gemischte Sondervermögen auf die Verwahrstelle über, die es abzuwickeln und an die Anleger zu verteilen hat. Für die Zeit der Abwicklung hat die Verwahrstelle einen Anspruch auf Vergütung ihrer Abwicklungstätigkeit, sowie auf Ersatz ihrer Aufwendungen, die für die Abwicklung erforderlich sind. Mit Genehmigung der BaFin kann die Verwahrstelle von der Abwicklung und Verteilung absehen und einer anderen Kapitalverwaltungsgesellschaft die Verwaltung des Gemischten Sondervermögens nach Maßgabe der bisherigen Anlagebedingungen übertragen.

3. Die Gesellschaft hat auf den Tag, an dem ihr Verwaltungsrecht nach Maßgabe des § 99 KAGB erlischt, einen Auflösungsbericht zu erstellen, der den Anforderungen an einen Jahresbericht nach § 21 Absatz 1 entspricht.

#### § 23 Wechsel der Kapitalverwaltungsgesellschaft und der Verwahrstelle

1. Die Gesellschaft kann das Verwaltungs- und Verfügungsrecht über das Gemischte Sondervermögen auf eine andere Kapitalverwaltungsgesellschaft übertragen. Die Übertragung bedarf der vorherigen Genehmigung durch die BaFin.

2. Die genehmigte Übertragung wird im Bundesanzeiger und darüber hinaus im Jahresbericht oder Halbjahresbericht bekannt gemacht. Die Anleger sind über eine nach Satz 1 bekannt gemachte Übertragung unverzüglich mittels eines dauerhaften Datenträgers zu unterrichten. Die Übertragung wird frühestens 3 Monate nach ihrer Bekanntmachung im Bundesanzeiger wirksam.

3. Die Gesellschaft kann die Verwahrstelle für das Gemischte Sondervermögen wechseln. Der Wechsel bedarf der Genehmigung der BaFin.

#### § 24 Änderungen der Anlagebedingungen

1. Die Gesellschaft kann die Anlagebedingungen ändern.

2. Änderungen der Anlagebedingungen bedürfen der vorherigen Genehmigung durch die BaFin. Soweit die Änderungen nach Satz 1 Anlagegrundsätze des Gemischten Sondervermögens betreffen, bedürfen sie der vorherigen Zustimmung des Aufsichtsrates der Gesellschaft.

3. Sämtliche vorgesehenen Änderungen werden im Bundesanzeiger und darüber hinaus in einer hinreichend verbreiteten Wirtschafts- oder Tageszeitung oder in den im Verkaufsprospekt bezeichneten elektronischen Informationsmedien bekannt gemacht. In einer Veröffentlichung nach Satz 1 ist auf die vorgesehenen Änderungen

und ihr Inkrafttreten hinzuweisen. Im Falle von Kostenänderungen im Sinne des § 162 Absatz 2 Nr. 11 KAGB, Änderungen der Anlagegrundsätze des Gemischten Sondervermögens im Sinne des § 163 Absatz 3 KAGB oder Änderungen in Bezug auf wesentliche Anlegerrechte sind den Anlegern zeitgleich mit der Bekanntmachung nach Satz 1 die wesentlichen Inhalte der vorgesehenen Änderungen der Anlagebedingungen und ihre Hintergründe sowie eine Information über ihre Rechte nach § 163 Absatz 3 KAGB in einer verständlichen Art und Weise mittels eines dauerhaften Datenträgers gemäß § 163 Absatz 4 KAGB zu übermitteln.

4. Die Änderungen treten frühestens am Tag nach ihrer Bekanntmachung im Bundesanzeiger in Kraft, im Falle von Änderungen der Kosten und der Anlagegrundsätze jedoch nicht vor Ablauf von 3 Monaten nach der entsprechenden Bekanntmachung.

#### § 25 Erfüllungsort

Erfüllungsort ist der Sitz der Gesellschaft.

## Besondere Anlagebedingungen

zur Regelung des Rechtsverhältnisses zwischen den Anlegern und der ODDO BHF Asset Management GmbH, Düsseldorf (nachstehend „Gesellschaft“ genannt), für das von der Gesellschaft verwaltete Gemischte Sondervermögen **Kapital Privat Portfolio** (nachstehend „Gemischte Sondervermögen“ genannt), die nur in Verbindung mit den für dieses Gemischte Sondervermögen von der Gesellschaft aufgestellten „Allgemeinen Anlagebedingungen“ gelten.

## Anlagegrundsätze und Anlagegrenzen

### § 1 Vermögensgegenstände

Die Gesellschaft darf für das Gemischte Sondervermögen nur folgende Vermögensgegenstände erwerben:

1. Wertpapiere gemäß § 5 der „Allgemeinen Anlagebedingungen“,
2. Geldmarktinstrumente gemäß § 6 der „Allgemeinen Anlagebedingungen“,
3. Bankguthaben gemäß § 7 der „Allgemeinen Anlagebedingungen“,
4. a) Anteile oder Aktien an Investmentvermögen gemäß § 8 Absatz 1 der „Allgemeinen Anlagebedingungen“,  
b) Anteile oder Aktien an Investmentvermögen gemäß § 8 Absatz 3 der „Allgemeinen Anlagebedingungen“ (Gemischte Sondervermögen)  
sowie  
c) Anteile oder Aktien an Investmentvermögen gemäß § 8 Absatz 4 der „Allgemeinen Anlagebedingungen“ (Sonstige Sondervermögen),
5. Derivate gemäß § 9 der „Allgemeinen Anlagebedingungen“,
6. Sonstige Anlageinstrumente gemäß § 10 der „Allgemeinen Anlagebedingungen“.

### § 2 Anlagegrenzen

1. Mindestens 51 Prozent des Wertes des Gemischten Sondervermögens werden in Wertpapieren nach Maßgabe des § 5 der „Allgemeinen Anlagebedingungen“ investiert. Die in Pension genommenen Wertpapiere sind auf die Emittentengrenzen des § 206 Absatz 1 bis 3 KAGB anzurechnen.
2. Die Gesellschaft darf insgesamt bis zu 49 Prozent des Wertes des Gemischten Sondervermögens in Geldmarktinstrumenten nach Maßgabe des § 6 der „Allgemeinen

Anlagebedingungen“ anlegen. Die in Pension genommenen Geldmarktinstrumente sind auf die Emittentengrenzen des § 206 Absatz 1 bis 3 KAGB anzurechnen.

3. Wertpapiere und Geldmarktinstrumente desselben Emittenten dürfen über 5 Prozent hinaus bis zu 10 Prozent des Wertes des Gemischten Sondervermögens erworben werden, wenn der Gesamtwert der Wertpapiere und Geldmarktinstrumente dieser Emittenten 40 Prozent des Wertes des Gemischten Sondervermögens nicht übersteigt.

4. Die Gesellschaft darf dabei abweichend von Absatz 3 in Wertpapiere und Geldmarktinstrumente der im Anhang genannten Emittenten mehr als 35 Prozent des Wertes des Gemischten Sondervermögens anlegen; § 11 Absatz 5 Satz 2 der „Allgemeinen Anlagebedingungen“ bleibt unberührt.

5. Bis zu 49 Prozent des Wertes des Gemischten Sondervermögens dürfen in Bankguthaben nach Maßgabe des § 7 Satz 1 der „Allgemeinen Anlagebedingungen“ gehalten werden.

6. Bis zu 100 Prozent des Wertes des Gemischten Sondervermögens dürfen in Anteile an Investmentvermögen im Sinne von § 196 Absatz 1 Satz 1 KAGB und in Anteile oder Aktien an Investmentvermögen im Sinne von § 1 Absatz 4 b) angelegt werden.

- a) Für das Gemischte Sondervermögen können bis zu einer Höhe von 100 Prozent Anteile an OGAW oder EU-OGAW erworben werden, die nach ihren Anlagebedingungen vorwiegend in Aktien investiert sind (Aktienfonds).
- b) Für das Gemischte Sondervermögen können bis zu einer Höhe von 49 Prozent Anteile an OGAW oder EU-OGAW erworben werden, die nach ihren Anlagebedingungen vorwiegend in zinstragende Wertpapiere investiert sind (Rentenfonds).
- c) Für das Gemischte Sondervermögen können bis zu einer Höhe von 49 Prozent Anteile an OGAW oder EU-OGAW erworben werden, die die Kriterien der Richtlinie zur Festlegung von Fondskategorien gemäß § 4 Absatz 2 KAGB für Geldmarktfonds mit kurzer Laufzeitstruktur oder für Geldmarktfonds erfüllen.
- d) Für das Gemischte Sondervermögen können bis zu einer Höhe von 49 Prozent Anteile oder Aktien an Investmentvermögen im Sinne von § 1 Absatz 4 b) erworben werden. Nach deren Anlagebedingungen können folgende Investitionen vorgesehen werden: Wertpapiere, Geldmarktinstrumente, Bankguthaben, Investmentanteile gemäß § 196 KAGB, Derivate, Sonstige Anlageinstrumente gemäß § 198 KAGB, Anteile oder Aktien an offenen Invest-

mentvermögen gemäß §§ 219 Absatz 1 Nr. 2 a) und 219 Absatz 1 Nr. 2 b) KAGB.

In Anteile an einem einzigen Gemischten Sondervermögen im Sinne von § 1 Absatz 4 b) dürfen nur bis zu 20 Prozent des Wertes des Gemischten Sondervermögens angelegt werden. Die Gesellschaft darf für Rechnung des Gemischten Sondervermögens nicht mehr als 25 Prozent der ausgegebenen Anteile eines anderen Gemischten Sondervermögens im Sinne von § 1 Absatz 4 b) erwerben.

e) Die in Pension genommenen Investmentanteile sind auf die Anlagegrenzen der §§ 207 und 210 Absatz 3 KAGB anzurechnen.

7. Bis zu 10 Prozent des Wertes des Gemischten Sondervermögens dürfen in Anteile oder Aktien an Investmentvermögen im Sinne von § 1 Absatz 4 c) gemäß der folgenden Grundsätze angelegt werden.

- a) Bei der Auswahl erwerbbarer Anteile oder Aktien an Investmentvermögen im Sinne von § 1 Absatz 4 c) richtet sich die Gesellschaft nach deren Anlagebestimmungen und/oder deren aktuellen Halbjahres- bzw. Jahresberichten. Es kann in allen Arten an Anteilen oder Aktien von Investmentvermögen im Sinne von § 1 Absatz 4 c) investiert werden, eine gesonderte geographische, thematische oder strategische Ausrichtung ist nicht erforderlich. Der Erwerb von Derivaten unterliegt den Beschränkungen von § 197 KAGB sowie den sonstigen Beschränkungen des KAGB für Sonstige Sondervermögen (vgl. beispielsweise § 221 Absatz 5 KAGB).
- b) Die Gesellschaft darf nicht in mehr als zwei Investmentvermögen im Sinne von § 1 Absatz 4 c) vom gleichen Emittenten oder Fondsmanager und nicht in andere ausländische Sondervermögen aus Staaten anlegen, die bei der Bekämpfung der Geldwäsche nicht im Sinne internationaler Vereinbarungen kooperieren.
- c) In den erwerblichen Investmentvermögen im Sinne von § 1 Absatz 4 c) dürfen für gemeinschaftliche Rechnung der Anleger kurzfristige Kredite nur bis zur Höhe von 20 Prozent des Wertes dieses Investmentvermögens im Sinne von § 1 Absatz 4 c) sowie nur aufgenommen werden, wenn die Bedingungen der Kreditaufnahme marktüblich sind und dies in den Anlagebedingungen dieses Investmentvermögens vorgesehen ist.
- d) Investmentvermögen, die Sonstigen Sondervermögen im Sinne von § 1 Absatz 4 c) entsprechen, dürfen nur erworben werden, wenn deren Vermögensgegenstände von einer Verwahrstelle oder einem Prime Broker verwahrt werden oder die Funkti-

## Besondere Anlagebedingungen

onen der Verwahrstelle von einer anderen vergleichbaren Einrichtung wahrgenommen werden.

- e) Erwerbbares Investmentvermögen im Sinne von § 1 Absatz 4 c) dürfen keine Vermögensgegenstände verkaufen, die im Zeitpunkt des Geschäftsabschlusses nicht zum Investmentvermögen gehören (Leerverkaufsverbot).
- f) Die in Pension genommenen Investmentanteile sind auf die Anlagegrenzen der §§ 207 und 210 Absatz 3 KAGB anzurechnen.

8. Für das Gemischte Sondervermögen dürfen weiter bis zu einer Höhe von 49 Prozent Anteile an in- oder ausländischen offenen Immobilien-Sondervermögen im Sinne von § 8 Absatz 6 Buchstabe a) der „Allgemeinen Anlagebedingungen“ gehalten werden, die ihrerseits nach den Anlagebedingungen folgende Immobilien-Investitionen vorsehen können:

- Mietwohngrundstücke,
- Geschäftsgrundstücke,
- gemischt genutzte Grundstücke,
- Grundstücke im Zustand der Bebauung,
- unbebaute Grundstücke,
- Erbbaurechte,
- Rechte in der Form des Wohnungseigentums, Teileigentums, Wohnungs- und Teilerbbaurechts sowie
- Beteiligungen an Immobilien-Gesellschaften.

In Anteile an einem einzigen in- oder ausländischen offenen Immobilien-Sondervermögen im Sinne von § 8 Absatz 6 Buchstabe a) der „Allgemeinen Anlagebedingungen“ dürfen nur bis zu 20 Prozent des Wertes des Gemischten Sondervermögens weiter gehalten werden. Die Gesellschaft darf für Rechnung des Gemischten Sondervermögens nicht mehr als 25 Prozent der ausgegebenen Anteile eines anderen in- oder ausländischen offenen Immobilien-Sondervermögens im Sinne von § 8 Absatz 6 Buchstabe a) der „Allgemeinen Anlagebedingungen“ weiter halten.

Die in Pension genommenen Investmentanteile sind auf die Anlagegrenzen der §§ 207 und 210 Absatz 3 KAGB anzurechnen.

9. Vorbehaltlich der in den vorstehenden Absätzen 1 bis 8 festgelegten Anlagegrenzen gilt zudem, dass mindestens 51 Prozent des Wertes des Gemischten Sondervermögens in Kapitalbeteiligungen im Sinne des § 2 Absatz 8 Investmentsteuergesetz angelegt werden. Kapitalbeteiligungen in diesem Sinne sind:

- Anteile an Kapitalgesellschaften, die zum amtlichen Handel an einer Börse zugelassen oder an einem anderen organisierten Markt zugelassen oder in diesen einbezogen sind,
- Anteile an Kapitalgesellschaften, die in einem Mitgliedstaat der Europäischen Union oder in einem anderen Vertragsstaat des Abkommens über den Europäischen Wirtschaftsraum ansässig sind und dort der Ertragsbesteuerung für Kapitalgesellschaften unterliegen und nicht von ihr befreit sind,
- Anteile an Kapitalgesellschaften, die in einem Drittstaat ansässig sind und dort einer Ertragsbesteuerung für Kapitalgesellschaften in Höhe von mindestens 15 Prozent unterliegen und nicht von ihr befreit sind,
- Anteile an anderen Investmentvermögen in Höhe der bewertungstäglich veröffentlichten Quote ihres Wertes, zu der sie tatsächlich in die vorgenannten Anteile an Kapitalgesellschaften anlegen; soweit keine tatsächliche Quote veröffentlicht wird, in Höhe der in den Anlagebedingungen des anderen Investmentvermögens festgelegten Mindestquote.

### § 3 Anlageausschuss

Die Gesellschaft kann sich bei der Auswahl der für das Gemischte Sondervermögen anzuschaffenden oder zu veräußernden Vermögensgegenstände des Rates eines Anlageausschusses bedienen.

### Anteilklassen

#### § 4 Anteilklassen

1. Für das Gemischte Sondervermögen können Anteilklassen im Sinne von § 16 Absatz 2 der „Allgemeinen Anlagebedingungen“ gebildet werden, die sich hinsichtlich der Ertragsverwendung, des Ausgabeaufschlags, der Währung des Anteilwertes einschließlich des Einsatzes von Währungssicherungsgeschäften, der Verwaltungsvergütung, der Verwahrstellenvergütung, der Mindestanlagesumme oder einer Kombination dieser Merkmale unterscheiden. Die Bildung von Anteilklassen ist jederzeit zulässig und liegt im Ermessen der Gesellschaft.

2. Die bestehenden Anteilklassen werden sowohl im Verkaufsprospekt als auch im Jahres- und Halbjahresbericht einzeln aufgezählt. Die Anteilklassen kennzeichnenden Ausgestaltungsmerkmale (Ertragsverwendung, Ausgabeaufschlag, Währung des Anteilwertes, Verwaltungsvergütung, Verwahr-

stellenvergütung, Mindestanlagesumme oder Kombination dieser Merkmale) werden im Verkaufsprospekt und im Jahres- und Halbjahresbericht im Einzelnen beschrieben.

3. Der Abschluss von Währungskurssicherungsgeschäften ausschließlich zugunsten einer einzigen Währungsanteilkasse ist zulässig. Für Währungsanteilklassen mit einer Währungsabsicherung zugunsten der Währung dieser Anteilklasse (Referenzwährung) darf die Gesellschaft auch unabhängig von § 9 der „Allgemeinen Anlagebedingungen“ Derivate im Sinne des § 197 Absatz 1 KAGB auf Wechselkurse oder Währungen mit dem Ziel einsetzen, Anteilwertverluste durch Wechselkursverluste von nicht auf die Referenzwährung der Anteilklasse lautenden Vermögensgegenständen des Gemischten Sondervermögens zu vermeiden.

4. Der Anteilwert wird für jede Anteilklasse gesondert errechnet, indem die Kosten der Auflegung neuer Anteilklassen, die Ertragsverwendung (einschließlich der aus dem Fondsvermögen gegebenenfalls abzuführenden Steuern), die Verwaltungsvergütung, die Verwahrstellenvergütung und die Ergebnisse aus Währungskurssicherungsgeschäften, die auf eine bestimmte Anteilklasse entfallen, gegebenenfalls einschließlich Ertragsausgleich, ausschließlich dieser Anteilklasse zugeordnet werden.

### Anteile, Ausgabepreis, Rücknahmepreis, Rücknahme von Anteilen und Kosten

#### § 5 Anteile

Die Anleger sind an den jeweiligen Vermögensgegenständen des Gemischten Sondervermögens in Höhe ihrer Anteile als Miteigentümer nach Bruchteilen beteiligt.

#### § 6 Ausgabe- und Rücknahmepreis

1. Der Ausgabeaufschlag beträgt bei jeder Anteilklasse bis zu 5 Prozent des Anteilwertes. Es steht der Gesellschaft frei, für eine oder mehrere Anteilklassen einen niedrigeren Ausgabeaufschlag zu berechnen oder von der Berechnung eines Ausgabeaufschlags abzusehen.

2. Abweichend von § 18 Absatz 3 der „Allgemeinen Anlagebedingungen“ ist der Abrechnungsstichtag für Anteilabrufe und Rücknahmaufträge spätestens der übernächste auf den Eingang des Anteilabruf- bzw. Rücknahmauftrags folgende Wertermittlungstag.

## § 7 Kosten

1. Vergütungen, die an die Gesellschaft zu zahlen sind:

a) Die Gesellschaft erhält für die Verwaltung des Gemischten Sondervermögens aus dem Gemischten Sondervermögen eine jährliche Vergütung in Höhe von bis zu 2,0 Prozent des Durchschnittswertes des Gemischten Sondervermögens auf der Basis des bewertungstäglich ermittelten Inventarwertes. Die Verwaltungsvergütung kann dem Gemischten Sondervermögen jederzeit entnommen werden. Es steht der Gesellschaft frei, für eine oder mehrere Anteilklassen eine niedrigere Verwaltungsvergütung zu berechnen. Die Gesellschaft gibt im Verkaufsprospekt und im Jahres- und Halbjahresbericht die jeweils erhobene Verwaltungsvergütung an.

### b) Erfolgsabhängige Vergütung

#### ba) Definition der erfolgsabhängigen Vergütung

Die Gesellschaft kann für die Verwaltung des Gemischten Sondervermögens je ausgegebenen Anteil ferner eine erfolgsabhängige Vergütung in Höhe von bis zu 12 Prozent (Höchstbetrag) des Betrages erhalten, um den der Anteilwert am Ende einer Abrechnungsperiode den Anteilwert am Anfang der Abrechnungsperiode um 2,0 Prozent übersteigt (absolut positive Anteilwertentwicklung), jedoch insgesamt höchstens bis zu 5 Prozent des Durchschnittswertes des Gemischten Sondervermögens in der Abrechnungsperiode.

#### bb) Definition der Abrechnungsperiode

Die Abrechnungsperiode beginnt am 1. Januar und endet am 31. Dezember eines Kalenderjahres. Die erste Abrechnungsperiode beginnt am 1. Juli 2013 und endet am 31. Dezember 2014.

#### bc) Performanceberechnung

Die erfolgsabhängige Vergütung wird anhand der Anteilwertentwicklung, die nach der BVI-Methode berechnet wird, in der Abrechnungsperiode ermittelt.\*

Entsprechend dem Ergebnis eines täglichen Vergleichs wird eine angefallene erfolgsabhängige Vergütung im Gemischten Sondervermögen je ausgegebenem Anteil zurückgestellt bzw. bei Unterschreiten der vereinbarten Wertsteigerung oder der „High Watermark“ wieder aufgelöst. Die am Ende der Abrechnungsperiode bestehende, zurückgestellte

erfolgsabhängige Vergütung kann entnommen werden.

#### bd) Aufholung/„High Watermark“-Regelungen

Die erfolgsabhängige Vergütung kann nur entnommen werden, wenn der Anteilwert am Ende der Abrechnungsperiode den Höchststand des Anteilwertes des Gemischten Sondervermögens, der am Ende der fünf vorhergehenden Abrechnungsperioden erzielt wurde, übersteigt. Für das Ende der ersten Abrechnungsperiode nach Auflegung des Gemischten Sondervermögens findet Satz 1 keine Anwendung; für das Ende der zweiten, dritten, vierten und fünften Abrechnungsperiode nach Auflegung findet Satz 1 mit der Maßgabe Anwendung, dass der Anteilwert den Höchststand des Anteilwertes am Ende der ein, zwei, drei bzw. vier vorhergehenden Abrechnungsperioden übersteigen muss.

c) Die Gesellschaft kann in den Fällen, in denen für das Gemischte Sondervermögen gerichtlich oder außergerichtlich streitige Ansprüche durchgesetzt werden, eine Vergütung von bis zu 15 Prozent der für das Gemischte Sondervermögen – nach Abzug und Ausgleich der aus diesem Verfahren für das Gemischte Sondervermögen entstandenen Kosten – vereinnahmten Beträge berechnen.

d) Die Gesellschaft erhält für die Anbahnung, Vorbereitung und Durchführung von Wertpapier-Darlehensgeschäften und Wertpapierpensionsgeschäften für Rechnung des Gemischten Sondervermögens eine pauschale Vergütung in Höhe von bis zu 45 Prozent der Erträge aus diesen Geschäften. Die im Zusammenhang mit der Vorbereitung und Durchführung von solchen Geschäften entstandenen Kosten einschließlich der an Dritte zu zahlenden Vergütungen trägt die Gesellschaft.

### 2. Vergütungen, die an Dritte zu zahlen sind:

a) Die Gesellschaft zahlt aus dem Gemischten Sondervermögen für die Marktrisiko- und Liquiditätsrisikomessung gemäß DerivateV durch Dritte eine jährliche Vergütung in Höhe von bis zu 0,1 Prozent des Durchschnittswertes des Gemischten Sondervermögens auf der Basis des bewertungstäglich ermittelten Inventarwertes.

b) Die Gesellschaft zahlt aus dem Gemischten Sondervermögen für die Beauftragung eines Collateral Managers eine jährliche Vergütung (Collateral-Manager-Vergütung) in Höhe von bis zu 0,2 Prozent des Durchschnittswertes des Gemischten

Sondervermögens auf der Basis des bewertungstäglich ermittelten Inventarwertes. Die Gesellschaft ist berechtigt, hierauf monatlich anteilige Vorschüsse zu erheben. Es steht der Gesellschaft frei, eine niedrigere oder keine Vergütung zu belasten.

Der Betrag, der jährlich aus dem Gemischten Sondervermögen nach den vorstehenden Absätzen 1 a) und 2 a) und b) als Vergütung sowie nach Absatz 4 l) als Aufwendungersatz entnommen wird, kann insgesamt bis zu 2,39 Prozent des Durchschnittswertes des Gemischten Sondervermögens auf der Basis des bewertungstäglich ermittelten Inventarwertes betragen.

3. Die Verwahrstelle erhält für ihre Tätigkeit aus dem Gemischten Sondervermögen eine jährliche Vergütung in Höhe von bis zu 0,2 Prozent des Durchschnittswertes des Gemischten Sondervermögens auf der Basis des bewertungstäglich ermittelten Inventarwertes, mindestens 9.800 Euro p. a. Die Verwahrstellenvergütung kann dem Gemischten Sondervermögen jederzeit entnommen werden. Es steht der Verwahrstelle frei, für eine oder mehrere Anteilklassen eine niedrigere Vergütung in Rechnung zu stellen. Die Gesellschaft gibt im Verkaufsprospekt und im Jahres- und Halbjahresbericht die jeweils erhobene Verwahrstellenvergütung an.

4. Neben den vorgenannten Vergütungen gehen die folgenden Aufwendungen zu Lasten des Gemischten Sondervermögens:

a) bankübliche Depot- und Kontogebühren, gegebenenfalls einschließlich der banküblichen Kosten für die Verwahrung ausländischer Vermögensgegenstände im Ausland;

b) Kosten für den Druck und Versand der für die Anleger bestimmten gesetzlich vorgeschriebenen Verkaufsunterlagen (Jahres- und Halbjahresberichte, Verkaufsprospekte, wesentliche Anlegerinformationen);

c) Kosten der Bekanntmachung der Jahres- und Halbjahresberichte, der Ausgabe- und Rücknahmepreise und gegebenenfalls der Ausschüttungen oder Thesaurierungen und des Auflösungsberichtes;

d) Kosten für die Prüfung des Gemischten Sondervermögens durch den Abschlussprüfer des Gemischten Sondervermögens;

e) Kosten für die Geltendmachung und Durchsetzung von Rechtsansprüchen durch die Gesellschaft für Rechnung des Gemischten Sondervermögens sowie der Abwehr von gegen die Gesellschaft zu Lasten des Gemischten Sondervermögens erhobenen Ansprüchen;

\*Eine Erläuterung der BVI-Methode wird auf der Internetseite des BVI Bundesverband Investment und Asset Management e. V. veröffentlicht ([www.bvi.de](http://www.bvi.de)).

## Besondere Anlagebedingungen

- f) Gebühren und Kosten, die von staatlichen Stellen in Bezug auf das Gemischte Sondervermögen erhoben werden;
- g) Kosten für Rechts- und Steuerberatung im Hinblick auf das Gemischte Sondervermögen;
- h) Kosten sowie jegliche Entgelte, die mit dem Erwerb und/oder der Verwendung bzw. Nennung eines Vergleichsmaßstabes oder Finanzindizes anfallen können;
- i) Kosten für die Beauftragung von Stimmrechtsbevollmächtigten;
- j) Kosten für die Analyse des Anlageerfolges des Gemischten Sondervermögens durch Dritte;
- k) Kosten der Erstellung und Verwendung eines dauerhaften Datenträgers, außer im Fall der Informationen über Fondverschmelzungen und der Informationen über Maßnahmen im Zusammenhang mit Anlagegrenzverletzungen oder Berechnungsfehlern bei der Anteilwertermittlung;
- l) Kosten für die Bereitstellung von Analysematerial oder -dienstleistungen durch Dritte in Bezug auf ein oder mehrere Finanzinstrumente oder sonstige Vermögenswerte oder in Bezug auf die Emittenten oder potenziellen Emittenten von Finanzinstrumenten oder in engem Zusammenhang mit einer bestimmten Branche oder einen bestimmten Markt bis zu einer Höhe von jährlich 0,09 Prozent des Durchschnittswertes des Gemischten Sondervermögens auf der Basis des bewertungstäglich ermittelten Inventarwertes;
- m) im Zusammenhang mit den an die Gesellschaft, die Verwahrstelle und Dritte zu zahlenden Vergütungen sowie den vorstehend genannten Aufwendungen anfallende Steuern einschließlich der im Zusammenhang mit der Verwaltung und Verwahrung entstehenden Steuern.

### 5. Transaktionskosten

Neben den vorgenannten Vergütungen und Aufwendungen werden dem Gemischten Sondervermögen die in Zusammenhang mit dem Erwerb und der Veräußerung von Vermögensgegenständen entstehenden Kosten belastet.

6. Die Gesellschaft hat im Jahresbericht und im Halbjahresbericht den Betrag der Ausgabeaufschläge und Rücknahmeabschläge offen zu legen, die dem Gemischten Sondervermögen im Berichtszeitraum für den Erwerb und die Rücknahme von Anteilen im Sinne des § 1 Absatz 4 a) bis c) berechnet worden sind. Beim Erwerb von Anteilen, die direkt oder indirekt von der Gesellschaft selbst oder einer anderen Gesellschaft verwaltet

werden, mit der die Gesellschaft durch eine wesentliche unmittelbare oder mittelbare Beteiligung verbunden ist, darf die Gesellschaft oder die andere Gesellschaft für den Erwerb und die Rücknahme keine Ausgabeaufschläge und Rücknahmeabschläge berechnen. Die Gesellschaft hat im Jahresbericht und im Halbjahresbericht die Vergütung offen zu legen, die dem Gemischten Sondervermögen von der Gesellschaft selbst, von einer anderen Kapitalverwaltungsgesellschaft, einer Investmentaktiengesellschaft oder einer anderen Gesellschaft, mit der die Gesellschaft durch eine wesentliche unmittelbare oder mittelbare Beteiligung verbunden ist oder einer ausländischen Investmentgesellschaft, einschließlich ihrer Verwaltungsgesellschaft als Verwaltungsvergütung für die im Gemischten Sondervermögen gehaltenen Anteile berechnet wurde.

### **Besondere Informationspflichten gegenüber den Anlegern**

#### § 8 Besondere Informationspflichten gegenüber den Anlegern

Die Informationen gemäß § 300 Absatz 1 und 2 KAGB sind im Anhang zum Jahresbericht enthalten. Die Informationen gemäß § 300 Absatz 4 sowie § 308 Absatz 4 KAGB werden den Anlegern per dauerhaftem Datenträger übermittelt. Die Informationen gemäß § 300 Absatz 4 KAGB sind daneben in einem weiteren im Verkaufsprospekt zu benennenden Informationsmedium zu veröffentlichen.

### **Ertragsverwendung und Geschäftsjahr**

#### § 9 Ertragsverwendung

##### Ausschüttung

1. Für die ausschüttenden Anteilklassen schüttet die Gesellschaft grundsätzlich die während des Geschäftsjahres für Rechnung des Gemischten Sondervermögens angefallenen und nicht zur Kostendeckung verwendeten anteiligen Zinsen, Dividenden und sonstigen Erträge – unter Berücksichtigung des zugehörigen Ertragsausgleichs – aus. Realisierte Veräußerungsgewinne – unter Berücksichtigung des zugehörigen Ertragsausgleichs – können anteilig ebenfalls zur Ausschüttung herangezogen werden.

2. Ausschüttbare anteilige Erträge gemäß Absatz 1 können zur Ausschüttung in späteren Geschäftsjahren insoweit vorgetragen werden, als die Summe der vorgetragenen Erträge 15 Prozent des jeweiligen Wertes des Gemischten Sondervermögens zum Ende des Geschäftsjahres nicht übersteigt. Erträge aus

Rumpfgeschäftsjahren können vollständig vorgetragen werden.

3. Im Interesse der Substanzerhaltung können anteilige Erträge teilweise, in Sonderfällen auch vollständig zur Wiederanlage im Gemischten Sondervermögen bestimmt werden.

4. Die Ausschüttung erfolgt jährlich innerhalb von 4 Monaten nach Schluss des Geschäftsjahres.

5. Zwischenausschüttungen sind zulässig.

##### Thesaurierung

Für die thesaurierenden Anteilklassen legt die Gesellschaft die während des Geschäftsjahres für Rechnung des Gemischten Sondervermögens angefallenen und nicht zur Kostendeckung verwendeten Zinsen, Dividenden und sonstigen Erträge – unter Berücksichtigung des zugehörigen Ertragsausgleichs – sowie die realisierten Veräußerungsgewinne der thesaurierenden Anteilklassen im Gemischten Sondervermögen anteilig wieder an.

#### § 10 Geschäftsjahr

Das Geschäftsjahr des Gemischten Sondervermögens beginnt am 1. Januar und endet am 31. Dezember.

Gemäß § 208 KAGB darf in Wertpapiere und Geldmarktinstrumente folgender Emittenten mehr als 35 Prozent des Wertes des Gemischten Sondervermögens angelegt werden, sofern dies in den Anlagebedingungen unter Angabe der betreffenden Emittenten vorgesehen ist.

#### **Die Bundesrepublik Deutschland**

---

Die Bundesländer:

- |                          |                       |
|--------------------------|-----------------------|
| – Baden-Württemberg      | – Niedersachsen       |
| – Bayern                 | – Nordrhein-Westfalen |
| – Berlin                 | – Rheinland-Pfalz     |
| – Brandenburg            | – Saarland            |
| – Bremen                 | – Sachsen             |
| – Hamburg                | – Sachsen-Anhalt      |
| – Hessen                 | – Schleswig-Holstein  |
| – Mecklenburg-Vorpommern | – Thüringen           |

#### **Europäische Union**

---

**Als EU-Mitgliedstaaten:**

- |                  |                         |
|------------------|-------------------------|
| – Belgien        | – Malta                 |
| – Bulgarien      | – Niederlande           |
| – Dänemark       | – Österreich            |
| – Estland        | – Polen                 |
| – Finnland       | – Portugal              |
| – Frankreich     | – Republik Zypern       |
| – Griechenland   | – Rumänien              |
| – Großbritannien | – Schweden              |
| – Irland         | – Slowakei              |
| – Italien        | – Slowenien             |
| – Kroatien       | – Spanien               |
| – Lettland       | – Tschechische Republik |
| – Litauen        | – Ungarn                |
| – Luxemburg      |                         |

#### **Als Vertragsstaaten des Abkommens über den Europäischen Wirtschaftsraum:**

---

- |                 |            |
|-----------------|------------|
| – Island        | – Norwegen |
| – Liechtenstein |            |

#### **Als Mitgliedstaaten der Organisation für wirtschaftliche Zusammenarbeit und Entwicklung, die nicht Mitglied des EWR sind:**

---

- |              |                                  |
|--------------|----------------------------------|
| – Australien | – Neuseeland                     |
| – Chile      | – Schweiz                        |
| – Israel     | – Südkorea                       |
| – Japan      | – Türkei                         |
| – Kanada     | – Vereinigte Staaten von Amerika |
| – Mexiko     |                                  |

#### **Als internationale Organisation, der mindestens ein Mitgliedstaat der EU angehört:**

---

- EURATOM

ODDO BHF Asset Management GmbH

Herzogstraße 15  
40217 Düsseldorf  
Postanschrift:  
Postfach 10 53 54  
40044 Düsseldorf

Telefon: (0 211) 2 39 24 - 01

Zweigstelle Frankfurt am Main  
Bockenheimer Landstraße 10  
60323 Frankfurt am Main  
Postanschrift:  
Postfach 11 07 61  
60042 Frankfurt am Main

Telefon: (0 69) 9 20 50 - 0  
Telefax: (0 69) 9 20 50 - 103

Gezeichnetes und eingezahltes Eigenkapital:  
10,3 Mio. EUR

Haftendes Eigenkapital:  
10,3 Mio. EUR

Gesellschafter von ODDO BHF Asset Management GmbH  
ist zu 100 % die ODDO BHF Aktiengesellschaft

Registergericht:  
Düsseldorf, HRB 11971



#### Verwahrstelle

The Bank of New York Mellon SA/NV,  
Asset Servicing, Niederlassung Frankfurt am Main  
MesseTurm, Friedrich-Ebert-Anlage 49  
60327 Frankfurt am Main

Haftendes Eigenkapital:  
2,7 Mrd. EUR

#### Geschäftsführung

Nicolas Chaput  
Sprecher

Zugleich Président der ODDO BHF Asset Management SAS,  
Mitglied des Verwaltungsrats von ODDO Funds, Luxemburg und  
Mitglied des Direktoriums von ODDO Asset Management Asia,  
Singapur und Association française de la gestion financière, Paris

Dr. Norbert Becker

Peter Raab

Zugleich Mitglied des Verwaltungsrates der  
SICAV ODDO BHF, Luxemburg

Karl Stäcker

Zugleich Mitglied der Geschäftsführung und Vorsitzender des  
Verwaltungsrats der FRANKFURT-TRUST Invest Luxemburg AG  
und Mitglied des Vorstands des BVI Bundesverband Investment und  
Asset Management e. V.

#### Aufsichtsrat

Werner Taiber

Vorsitzender  
Düsseldorf, Vorsitzender des Aufsichtsrats der  
ODDO BHF Aktiengesellschaft, Frankfurt am Main

Grégoire Charbit

Paris, Vorstand der ODDO BHF Aktiengesellschaft, Frankfurt am Main  
und Geschäftsführer von ODDO BHF SCA, Paris

Christophe Tadié

Frankfurt am Main, Vorstand ODDO BHF Aktiengesellschaft,  
ODDO Seydler Bank AG und ODDO BHF SCA

Thomas Fischer

Kronberg, Vorstand ODDO BHF Aktiengesellschaft

Michel Haski

Lutry, Schweiz, Unabhängiger Aufsichtsrat

Olivier Marchal

Suresnes, Vorsitzender des Verwaltungsrats von Bain & Company France

René Parmantier

Frankfurt am Main, Vorsitzender des Vorstands (CEO) der  
ODDO SEYDLER BANK AG

#### Fondsmanager

FRANKFURT-TRUST

Invest Luxemburg AG  
534, rue de Neudorf  
2220 Luxemburg  
(bis 17. Juni 2018)

Ab 18. Juni 2018 geplante Umfirmierung in  
ODDO BHF Asset Management Lux

Neuer Gesellschaftssitz:

163, rue de Kiem  
8030 Strassen  
Großherzogtum Luxemburg

#### Beraten durch

#### Vertrieb und Initiator

KP Kapital Privat  
Vermögensverwaltungs AG  
Am Sägewerk 1  
55124 Mainz

Alle Angaben Stand April 2018